№16 (1330) 19 апреля 2018 года

УГРЕШСКИЕ ВЕСТИ

ЕЖЕНЕДЕЛЬНАЯ ГОРОДСКАЯ ГАЗЕТА

Издается с января 1991 года

ДЗЕРЖИНСКИЙ

ЧИТАЙТЕ В НОМЕРЕ

«ЧИСТАЯ ВОДА»

3 | Губернатор Андрей Воробьев и мэр Москвы Сергей Собянин подписали соглашение о дальнейшем обеспечении жителей Подмосковья чистой питьевой водой

ПРОГУЛЯЕМСЯ ПО ГОРОДУ

9 | 21 апреля гостей и горожан ждет бесплатная экскурсия по знаковым городским местам

МОЛОДЕЖЬ ГОРОДА ВЫБИРАЕТ

14 — 15 | 21 апреля будет избран Молодежный парламент города

ТВ–ПРОГРАММА С 23 ПО 29 АПРЕЛЯ

СЕЗОН БЛАГОУСТРОЙСТВА ОТКРЫТ

«ДИСК» ПРОВЕЛ СМОТР ТЕХНИКИ

стр. 21

КУДА ПТИЧКЕ ПРИЗЕМЛИТЬСЯ?

стр. 3

МОСКОВСКОЙ ВОДЫ БУДЕТ БОЛЬШЕ

стр. 3

ЧЕТВЕРГ 19 АПРЕЛЯ	ПЯТНИЦА 20 АПРЕЛЯ	СУББОТА 21 АПРЕЛЯ	ВОСКРЕСЕНЬЕ 22 АПРЕЛЯ	ПОНЕДЕЛЬНИК 23 АПРЕЛЯ	ВТОРНИК 24 АПРЕЛЯ	СРЕДА 25 АПРЕЛЯ
Д +14° Н +5°	Д +12° Н +7°	Д +14° Н +5°	Д +6° Н –1°	Д +14° Н +7°	Д +9° Н +3°	Д +13° Н +6°
Небольшой дождь	Малоблачно	Небольшой дождь	Небольшой дождь	Малоблачно	Ясно	Небольшой дождь

По данным Яндекс.Погода

НАШ САЙТ:
http://tvugresha.ru

МЫ В СОЦСЕТЯХ:
facebook.com/dmup.infocentr
twitter.com/dmup_ic
vk.com/dmup_infocentr

Уважаемые жители Дзержинского!

Мы все живем в одном городе. Это — наш город. Мы гордимся им и хотим, чтобы он был красивым, чистым и комфортным. Для этого нужно совсем немного — поддерживать в нем порядок.

Еще со времен коммунаров вошла в нашу жизнь замечательная традиция: каждую весну проводить общегородской субботник. И каким бы статусом не было наделено это важное мероприятие сегодня, важность и значение его неизменны — участием в субботнике подтверждается, патриотизм своего города или нет.

Чистота и порядок, охрана природы и окружающей среды должны стать повседневной заботой всех жителей города. Пусть день проведения субботника станет днем добрых дел во имя любви к родной земле!

Виталий ПАНАМОРЕНКО,
глава городского округа Дзержинский

Власть

Все на субботник!

Очередное оперативное совещание в администрации провел в понедельник, 16 апреля, глава города Виталий Панаморенко.

В центре внимания — месячник по благоустройству и субботники. Большая генеральная уборка города уже началась, но глава раскритиковал темпы и качество.

Наводить чистоту в родном городе надо всем миром. «21 апреля в каждом городе, в каждом дворе...» — звучит призыв областного правительства. Уборка территорий, побелка деревьев, покраска ограждений, бордюрного камня и других бетоноконструкций — дела найдутся всем. Начальник отдела по благоустройству городской администрации Елена Андрюнина доложила, что субботник будет проходить на шести основных площадках.

21 апреля с 10 часов утра до часу дня трудовой фронт накроет весь город. Особой активности городские власти ждут от самих жителей.

Виталий Панаморенко поставил задачу завершить все основные работы по наведению чистоты и порядка к 1 Мая. А уже 12 мая мы включимся в общеобластную акцию «Лес Победы. Посади свое дерево». Самое масштабное озеленение пройдет на двух площадках — в строящемся спортивном парке и будущем парке «Гремячевский родник». А вот в сквере Победы все работы по высадке деревьев Виталий Михайлович поручил провести до 9 Мая.

На оперативном совещании у главы обсудили также подготовку к ремонту дорог, а также строительство дороги на карьер ЗиЛ.

Начальник отдела физической культуры и спорта Дмитрий Воякин доложил, что сейчас идет подготовка к ремонту помещения, выделенного под спортивный зал для греко-римской борьбы, а строительство раздевалок на малом ФОКе уже началось.

Оперативное совещание в администрации прошло быстро, основным посылом стало — пора закатывать рукава, кто еще не успел!

Депутат Владимир Жук проведет прием жителей

Во вторник, **24 апреля, с 16 до 18 часов** депутат Московской областной думы Владимир Жук будет вести прием жителей Дзержинского по адресу: Ленина, 9 (приемная «Единой России»). ***Предварительная запись по телефону 8-925-270-36-42*** (с 12.00 до 15.00, с понедельника по пятницу).

Рейд главы

Современная детская площадка в подарок

Юлия ЛАРИНА

Еще одну детскую площадку в подарок получит город Дзержинский от губернатора Андрея Воробьева. Она расположится во дворе дома №6 по улице Спортивной. Есть только одно условие...

— Нам необходимо выполнить подготовку территории, на которой в дальнейшем по программе губернатора Московской области Андрея Воробьева установят саму детскую площадку, — поясняет глава города Виталий Панаморенко. — Новая площадка — это первый штрих в благоустройстве данного двора, который включен в программу комплексного благоустройства на текущий год. Я ставлю задачу подготовить основание до 25 апреля.

Какие работы входят в подготовку? Прежде всего, планировка территории, выравнивание земли, укладка щебня, песка и асфальта. А затем на этом основании монтируется тартановое покрытие и устанавливаются элементы детской площадки.

— Сегодня я провел выездное совещание с представителями городского бизнеса, распределил обязанности между ними, — продолжает Виталий Панаморенко. — Одни закупят материал, другие выделят рабочих, третьи — технику.

Дзержинский активно принимает участие в программе губернатора Московской области Андрея Воробьева по обустройству дворовых территорий, и это будет уже второй подарок от губернатора. В прошлом году новая современная площадка появилась во дворе дома №20 по улице Угрешской.

Глава города подчеркнул, что по примеру «губернаторской» площадки на Угрешской, 20, была построена детская площадка на Лесной, 1. Они отличаются хорошим качеством элементов, наличием игровых зон как для маленьких деток, так и для подростков.

Городские предприниматели готовы оказать помощь и принять активное участие в подготовке основы для строительства новой детской площадки.

— Мы не впервые откликаемся на такие просьбы, — отмечает директор фирмы «Виона» Дмитрий Байраков. — В прошлом году мы предоставляли рабочих и закупали материал для строительства площадки на Угрешской, 20. Это наш долг — помочь в обустройстве площадки для наших детей. Все вместе мы справимся с этой задачей.

Анонс

Вместе сделаем Подмосковье чистым

Юлия ЛАРИНА

Пришла пора взяться за лопаты, грабли и мусорные мешки — грядет традиционный общеобластной субботник. 21 апреля сотрудники предприятий нашего города вместе с горожанами выйдут на свои участки и приступят к наведению чистоты и порядка.

Субботники на территории Московской области проводят регулярно, их организацию и проведение регламентирует областной закон «О благоустройстве в Московской области». И 14 апреля стартовал очередной месячник чистоты и порядка.

— По всей Московской области определена дата единого общеобластного субботника — 21 апреля, — замечает заместитель главы администрации города — начальник Управления жилищно-коммунального хозяйства и транспорта Константин Карпов. — В этот день дзержинцы выйдут на уборку нашего города. В субботнике примут участие городская администрация, муниципальные учреждения и предприятия, все остальные организации. Мы приглашаем к участию всех желающих.

В качестве основных площадок по области традиционно определены дворовые, междворовые и межквартальные территории, парки, скверы, бульвары, набережные, площади в городах и поселениях, территории образовательных и медицинских учреждений и иных объектов социальной сферы. В нашем городе таковыми станут сквер Победы, Томилинский лесопарк, Гремячевский родник, Голюбовская горка, Светлый овраг и парк «Сказка».

— Субботник стартует в 10.00 — отмечает начальник отдела по благоустройству, транспорту, связи и дорожной деятельности Елена Андрюнина. — В парке «Сказка» для наших малышей планируется организовать чаепитие с пирожками и музыкой. На основных участках всем желающим принять участие в субботнике будут выдавать необходимый инвентарь — это ответственность сотрудников МБУ «Диск». Горожане, желающие навести порядок на придомовых территориях, смогут получить инвентарь в здании управляющей компании «Уютный дом» на Угрешской, 12.

21 апреля в десять утра каждый желающий сможет принять участие в общеобластном субботнике и внести свою лепту в чистоту и порядок нашего города.

Основная задача — обеспечить чистой московской водой весь город

«Московскую воду получат более 380 тысяч жителей Подмосковья»— такая новость появилась на лентах практически всех российских и региональных информационных агентств, облетела все социальные сети и средства массовой информации. Губернатор Московской области Андрей Воробьев и мэр Москвы Сергей Собянин подписали соглашение о дальнейшем обеспечении жителей московского региона чистой питьевой водой.

Справедливости ради стоит отметить, что Дзержинский стал первопроходцем — уже в 2015 году в нашем городе закипели работы по обеспечению дзержинцев чистой питьевой водой.

Чистая вода в домах — это был пункт предвыборной программы главы города Виталия Панаморенко, который лег в русло договоренностей областного правительства, правительства Москвы и «Мосводоканала».

Первая чистая московская вода поступила в квартиры горожан уже в апреле 2016 года. Жители города сразу отметили основные плюсы такой воды: она вкуснее, менее жесткая, не имеет неприятных запахов. Помимо этого исчезли такие, ставшие привычными, проблемы, как накипь в чайнике и поломка стиральных и посудомоечных машин.

Подписанное на днях губернатором Подмосковья Андреем Воробьевым и мэром Москвы Сергеем Собяниным соглашение предусматривает расширение поставок чистой столичной воды от АО «Мосводоканал» в Дзержинский, Балашиху, Мытищи, Люберцы, Лыткарино, Ленинский, Одинцовский и Солнечногорский районы. Документ также предусматривает модернизацию централизованных систем водоснабжения и водоотведения, привлечение долгосрочных инвестиций.

«Наше соглашение предполагает расширение этого сотрудничества. С 12 до 16 процентов чистой воды мы будем получать на территорию Подмосковья от «Мосводоканала», — прокомментировал губернатор Московской области Андрей Воробьев.

— Соглашение подразумевает увеличение объемов снабжения чистой водой жителей Подмосковья, — отмечает мэр Москвы Сергей Собянин. — Это выгодно и «Мосводоканалу», потому что существенным образом улучшает его экономику.

Андрей Воробьев и Сергей Собянин посетили Западную станцию водоподготовки «Мосводоканала». Она обеспечивает качественной питьевой водой свыше 3,5 миллионов человек в столице и области. Здесь установлены уникальные для России водопроводные очистные сооружения, на которых используется мембранная технология.

На сегодняшний день около 40 процентов жителей города Дзержинского уже потребляют чистую московскую питьевую воду. Жизнь показала, что это единственный верный путь, так как никакие промывки сети, новые скважины, фильтры желаемого эффекта не дали. Стопроцентное обеспечение города московской водой позволит полностью закрыть проблему, которая беспокоит горожан на протяжении нескольких десятилетий.

— В данном направлении мы начали работать еще до подписания соглашения между губернатором Московской области Андреем Воробьевым и мэром Москвы Сергеем Собяниным, — рассказывает директор ДМУП «ЭКПО» Сергей Дубин. — Глава города Виталий Панаморенко обозначил тему в 2014 году. К сожалению, с каждым годом подземные источники воды загрязняются все больше. Сейчас уже в ней появляются не только железо и фтор, но и другие микроэлементы, которые также не совсем благоприятно влияют на организм человека. Пока они еще в предельно допустимых концентрациях, но это все равно уже нехорошо. Однако самая большая проблема у нас связана с тем, что вода на водозаборном узле, который в то время еще принадлежал ТЭЦ–22, имела достаточно высокую жесткость. Из–за солей калия и магния образовывались накипи в наших чайниках. Помимо железа жители нашего города получали очень жесткую воду.

В 2014 году глава города Виталий Панаморенко и директор ДМУП «ЭКПО» Сергей Дубин провели встречу с руководством АО «Мосводоканал», по результатам которой было заключено инвестиционное соглашение. Согласно данному соглашению уже в 2016 году жители микрорайона ТЭЦ–22 получили чистую московскую воду.

— На этом мы останавливаться не собираемся, — уверяет Сергей Дубин. — В ближайшее время мы утверждаем инвестиционную программу по водоснабжению и водоотведению и отвозим ее в Министерство жилищно–коммунального хозяйства Московской области. Предполагается проложить еще два водовода большого диаметра. С района Капотни вода придет к нам в город, подойдет к распределительной камере в районе улицы Дзержинской, а оттуда пройдет на наши первый и третий водозаборные узлы. Второй водозабор на сегодняшний день к московской воде уже подключен.

Место для Жар-птицы

В своем «Инстаграме» глава города Виталий Панаморенко поведал об оригинальном подарке, который совсем скоро сделают городу наши предприниматели. Это сказочная Жар-птица. Где ее установить, решат сами жители.

На выбор горожанам предоставлено три варианта: газон бульвара Светлый, набережная и возле рынка, у магазина «Дикси», но мнений оказалось больше. Вот что думают дзержинцы, к которым мы обратились с вопросом, где бы они хотели видеть необычную скульптуру.

Валентина Борисовна:

— Фигуру лучше установить в центре города, где больше бывает людей. У «Дикси» жители будут сновать за продуктами. У набережной я не гуляю и не знаю, стоит ли там размещать Жар-птицу. Мне кажется, она хорошо будет смотреться у стадиона «Орбита», в начале аллеи Влюбленных.

Петр Андреевич Калинин:

— Я в свое время занимался градостроительством, был конструктором, продумывал, где какой объект разместить. Считаю, что подарок предпринимателей нужно установить в доступном для всех месте. У карьера бывает много людей, особенно летом, там и гостям города будет приятно посмотреть на такую скульптуру, и местным жителям.

Раиса Васильевна Мелешина:

- У набережной размещать не стоит. Там только летом много народу, зимой почти никого нет. Так что остается Светлый бульвар и рынок. Можно у рынка, но на Светлом люди отдыхают, и здесь Жар-птица будет к месту. А так, на мой взгляд, оба этих места хороши, и было бы не плохо, чтобы в обоих появились скульптуры.

Максим Подшивалов, 12 лет:

— Я думаю, лучше всего поставить Жар-птицу у бульвара Светлый, она здесь будет более красиво смотреться. Здесь пустое место, не хватает элементов. Я часто хожу здесь, и мне было бы приятно видеть красивую скульптуру или любоваться ей сидя на лавочке с родителями.

Владислав, 16 лет:

— Я думаю, на Светлом бульваре подарок будет смотреться лучше. Это новый бульвар, он требует оформления, и скульптура здесь будет к месту.

Приглашаем горожан активно выражать свое мнение. Звоните и пишите в редакцию, мы ждем!

УГРЕШСКИЕ ВЕСТИ
№16 (1330) 19 апреля 2018 года

«Молодогвардейцы» Дзержинского вышли на борьбу с просрочкой

Материалы полосы подготовил Иван ФЕДУЛОВ

Активисты «Молодой гвардии Единой России» провели в Дзержинском «рейд свежести». В минувшую пятницу, 13 апреля, они проверили сроки годности продуктов, представленных в сетевых магазинах.

«Молодогвардейцами» были проверены сетевые магазины, расположенные на городском рынке. Участие в мероприятии приняли руководитель МГЕР в Дзержинском Евгений Хомяк, руководитель городского аппарата МГЕР Дмитрий Курдюков, активисты Никита Волков, Анна Нурдинова, Лина Богаутдинова и Влада Борисенкова.

В результате проверки было выявлено и уничтожено на месте большое количество просроченной продукции. Вся она была сосредоточена в молочном отделе магазина «Дикси». Сырки, йогурты, творожки уже несколько дней как должны были быть сняты с реализации. А ведь подавляющая часть этих продуктов востребована среди самых маленьких жителей города.

Помимо этого активисты МГЕР провели проверку на целостность упаковки и выявили несколько нарушений. Были обнаружены и треснутые куриные яйца в коробках, а также курица и мясо, хранящиеся в поврежденных упаковках.

На первый раз «молодогвардейцы» не применили санкций. Администратор магазина пошел на контакт с активистами и уничтожил всю просроченную продукцию на месте. Проверка дала результат еще в одном магазине. «В «Пятерочке» рядом оказалось еще больше просрочки, — рассказал руководитель отделения МГЕР в Дзержинском Евгений Хомяк. — Это можно было понять по забитым до отвала тележкам, в которые, предупрежденные сотрудниками соседнего «Дикси», работники «Пятерочки» скидывали просрочку».

Как сообщил руководитель аппарата МГЕР в Дзержинском Дмитрий Курдюков, такие рейды будут проводиться намного чаще, чем раньше. Как показала практика, они необходимы. «Мы надеемся на доброжелательность владельцев данных магазинов. Ведь всем будет лучше, если мы будем сотрудничать вместе во благо наших горожан», — сказал он. «Мы будем проводить проверки еженедельно, во всех супермаркетах одновременно, — добавил руководитель МГЕР в Дзержинском Евгений Хомяк. — Каждый гражданин в случае выявления просрочки вправе попросить менеджера нарушить целостность упаковки в его присутствии. Поэтому мы призываем всех, кто не хочет, чтобы на них наживались недобросовестные предприятия торговли, проводить такие проверки самостоятельно, это наше гражданское право!»

Дмитрий КУРДЮКОВ, руководитель аппарата МГЕР в Дзержинском:

— Я был очень удивлен, что в ходе проверки нашлось столько просроченных продуктов. Обычно, когда я ходил в магазин, даже не смотрел на срок годности на упаковке. Но теперь буду всегда максимально внимателен в этом вопросе и всем другим тоже советую доверять, но проверять. Я чувствую, что сегодняшний день прошел не зря. На такие проверки не жалко времени и сил, ведь после них начинаешь понимать, насколько важно быть внимательным и бдительным. Хотелось бы сказать большое спасибо активистам, не пожалевшим своего пятничного времени и присоединившимся к нашей проверке.

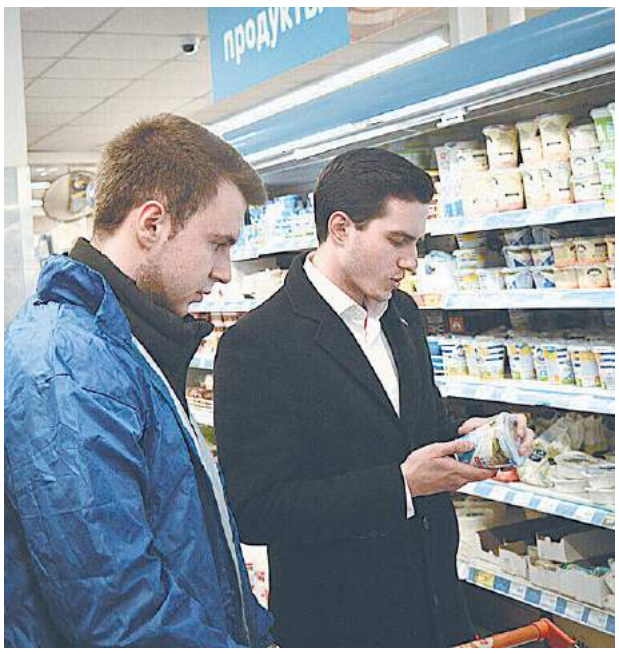

«Единая Россия» обсудит партийное обновление и участие в реализации Послания президента РФ

18–19 мая «Единая Россия» проведет партийную конференцию, посвященную обновлению партии и ее участию в реализации Послания президента РФ Федеральному Собранию.

Об этом сообщил секретарь Генсовета «Единой России» Андрей Турчак на заседании президиума Генсовета партии. «18–19 мая планируется проведение партийной конференции в формате расширенного заседания Высшего и Генерального советов партии. Мы рассмотрим вопросы по двум стратегическим направлениям. Первое — это обновление партии и наращивание нашего мобилизационного потенциала к Единому дню голосования. И второе — участие партии в реализации Послания президента через весь спектр политических инструментов, начиная от реализации партпроектов и заканчивая законотворческой деятельностью», — рассказал Турчак.

По его словам, в рамках расширенного заседания ВСГС пройдут внутрипартийные дискуссии при участии секретарей региональных отделений, глав фракций в законодательных собраниях субъектов, руководителей Межрегиональных координационных советов, депутатов Государственной думы. «Партия совершает разворот в сторону регионов. И майская конференция станет итогом муниципальных и региональных дискуссий, которые уже стартовали на местах. Задача конференции — проанализировать и обобщить предложения регионов по целому ряду направлений», — пояснил секретарь Генсовета «Единой России».

Среди тем, которые будут обсуждаться на конференции, Турчак назвал обновление и развитие партии на ближайшие годы; вопросы партстроительства, эффективности партийных институтов, позиционирования партии; повышение эффективности партийных проектов в сфере экономики, здравоохранения, социальной политики, городской среды; реализация Послания президента РФ. «Для нас важно выработать и представить программные предложения, вовлечь в открытый разговор, сделать соавторами в принятии решений максимальное количество рядовых партийцев и наших сторонников на местах, которые, по сути, и составляют электоральное ядро партии», — пояснил он.

Турчак также указал на то, что эффект от содержательного обновления партии, активизации ее рядов должен стать позитивным фоном для выборных кампаний 2018 года. «Поэтому и региональные дискуссии, и конференция пройдут в период подготовки к предварительному голосованию», — резюмировал секретарь Генсовета «Единой России».

Отделение «Единой России» в Дзержинском отметили по итогам президентских выборов

Двое партийцев Дзержинского получили награды за активное участие в избирательной кампании. Награждение прошло в рамках заседания Регионального политсовета партии «Единая Россия» 16 апреля в Мособлдуме.

Участие подмосковного отделения партии в проведении прошедших президентских выборов 18 марта стало центральным вопросом повестки дня. Секретарь регионального отделения, депутат Госдумы Лидия Антонова напомнила, что результат президента, полученный по итогам выборов на территории Московской области и составивший 74,49 процента, был бы невозможен без большой подготовительной работы, проведенной партийцами на территории своих муниципалитетов.

По итогам прошедшего года были отмечены лучшие местные отделения партии в муниципалитетах Химки, Реутов, Королев, Люберцы, Балашиха, Долгопрудный, Лобня, Сергиево-Посадский и Одинцовский муниципальные районы. Дзержинское отделение заняло средние позиции в рейтинге, что является достойным результатом. Вместе с тем по окончании заседания руководство регионального отделения наградило почетными грамотами партийцев, показавших наиболее высокие результаты работы. Среди них было двое партийцев из города Дзержинского.

Региональный политический совет Московского областного регионального отделения Всероссийской политической партии «Единая Россия» наградил руководителя исполнительного комитета местного отделения партии в Дзержинском **Германа Булгакова**. Он получил почетную грамоту «За активное и плодотворное участие в работе в период избирательной компании по выборам президента Российской Федерации».

От регионального исполнительного комитета Московского областного регионального отделения Всероссийской политической партии «Единая Россия» награду получила **Анастасия Митрофанова**. Сотруднице исполнительного комитета местного отделения в Дзержинском вручили благодарственное письмо «За активное участие в организации и проведении избирательной компании по выборам президента Российской Федерации 18 марта 2018 года».

Стоит отметить, что в рамках заседания регионального руководящего органа члены политсовета утвердили дату проведения предварительного голосования на территории Подмосковья — 10 июня 2018 года. По его итогам будут выдвинуты кандидатуры для участия в выборах губернатора Московской области, а также депутатов представительных органов 20 муниципальных образований. Девятого сентября, в Единый день голосования, пройдут 53 выборные кампании различного уровня в местные органы самоуправления. Кандидаты будут претендовать на 419 мандатов.

Помимо этого членами политсовета было принято решение о проведении 15 июня внеочередной конференции Регионального отделения партии «Единая Россия». На конференции будет утвержден кандидат, выдвинутый партией, на выборы губернатора Московской области.

По материалам mosobl.er.ru

Депутат от «Единой России» помог пенсионерке из Дзержинского

Средства на установку окна пожилой горожанке выделил член фракции «Единая Россия» в Совете депутатов города Дзержинского Олег Персиков.

О проблеме жительницы дома №14 по улице Лермонтова в начале марта народному избраннику сообщила знакомая горожанка. Изначально же Антонина Николаевна Липатина обратилась в администрацию города, где ее просьбу переадресовали депутату. Пенсионерка 1938 года рождения жаловалась, что старое окно в ее квартире пришло в негодность и в комнате стало холодно. На установку нового пластикового денег не хватало. Узнав, что на его участке проживает пенсионерка, оказавшаяся в трудной жизненной ситуации, Олег Персиков не остался в стороне, выделив недостающую сумму. Фактически он оплатил половину стоимости материалов и работ. Уже в середине марта у пенсионерки было установлено новое окно, и в комнате горожанки стало тепло.

Понедельник, 23 апреля

1

5.00 Телеканал «Доброе утро»
9.00 Новости
9.15 Контрольная закупка
9.50 «Жить здорово!» (16+)
10.55 Модный приговор
12.00 Новости (с субтитрами)
12.15 «Время покажет» (16+)
15.00 Новости (с субтитрами)
15.15 «Давай поженимся!» (16+)
16.00 «Мужское / Женское» (16+)
17.00 «Время покажет» (16+)
18.00 Вечерние новости (с субтитрами)
18.25 «Время покажет» (16+)
18.50 «На самом деле» (16+)
19.50 «Пусть говорят» (16+)
21.00 «Время»
21.30 Анна Банщикова в многосерийном фильме **«ИЩЕЙКА»** (12+)
Подполковника полиции Александру Кушнир перевели в маленький приморский городок и назначили начальником уголовного розыска. Мужской коллектив настороженно относится к новому руководству. Но благодаря своей логике Александра успешно раскрывает тяжкие преступления.
23.30 «Вечерний Ургант» (16+)
0.00 «Познер» (16+)
1.00 **«ТАТЬЯНИНА НОЧЬ»** (16+)
3.00 Новости
3.05 «Время покажет» (16+)

РОССИЯ 1

5.00 «Утро России»
9.00 Вести
9.15 «Утро России»
9.55 «О самом главном» (12+)
11.00 Вести
11.40 Вести. Местное время
12.00 «Судьба человека с Борисом Корчевниковым» (12+)
13.00 «60 Минут» Ток–шоу с Ольгой Скабеевой и Евгением Поповым (12+)
14.00 Вести
14.40 Вести. Местное время
15.00 **«ВЕРЮ НЕ ВЕРЮ»** (12+)
17.00 Вести
17.40 Вести. Местное время
18.00 «Андрей Малахов. Прямой эфир» (16+)
19.00 «60 Минут» Ток–шоу с Ольгой Скабеевой и Евгением Поповым (12+)
20.00 Вести
20.45 Вести. Местное время
21.00 Илья Малаков, Аглая Тарасова, Сергей Пускепалис, Александр Лазарев, Наталия Антонова и Сергей Стрельников в сериале **«ОПЕРАЦИЯ «МУХАББАТ»** (12+)
Внимание! С 1.45 до 6.00 вещание на Москву и Московскую область осуществляется по кабельным сетям
0.15 «Вечер с Владимиром Соловьевым» (12+)
2.50 **«ЗЕМЛЯК»** (16+)

ТВЦ

6.00 «Настроение»
8.05 **«НЕИСПРАВИМЫЙ ЛГУН»** (6+)
9.40 **«НАГРАДИТЬ (ПОСМЕРТНО)»** (12+)
11.30 События
11.50 «Постскриптум» с Алексеем Пушковым (16+)
12.55 «В центре событий» с Анной Прохоровой (16+)
13.55 Городское собрание (12+)
14.30 События
14.50 Город новостей
15.05 **«ПУАРО АГАТЫ КРИСТИ»** (12+)
Детектив. Великобритания
16.55 «Естественный отбор» (12+)
17.45 **«КРЕСТНЫЙ»** (12+)
19.40 События
20.00 Петровка, 38 (16+)
20.20 «Право голоса» (16+)
22.00 События
22.30 «Политическая химия» Специальный репортаж (16+)
23.05 Без обмана. «Гад морской» (16+)
0.00 События. 25–й час
0.30 «Право знать!» (16+)
2.05 **«ИНСПЕКТОР ЛЬЮИС»** (12+)
Детектив. Великобритания

НТВ

5.00 **«СУПРУГИ»** (16+)
6.00 Сегодня
6.05 **«СУПРУГИ»** (16+)
7.00 «Деловое утро НТВ» (12+)
9.00 **«МУХТАР. НОВЫЙ СЛЕД»** (16+)
10.00 Сегодня
10.25 Боевик **«БРАТАНЫ»** (16+)
13.00 Сегодня
13.25 Обзор. Чрезвычайное происшествие
14.00 «Место встречи»
16.00 Сегодня
16.30 «Место встречи»
17.20 «ДНК» (16+)
18.15 Боевик **«МОРСКИЕ ДЬЯВОЛЫ. СМЕРЧ»** (16+)
19.00 Сегодня
19.40 Боевик **«МОРСКИЕ ДЬЯВОЛЫ. СМЕРЧ»** (16+)
21.00 Остросюжетный сериал **«ПЯТЬ МИНУТ ТИШИНЫ. ВОЗВРАЩЕНИЕ»** (12+)
23.00 «Итоги дня»
23.20 «Поздняков» (16+)
23.30 Остросюжетный сериал **«ЯРОСТЬ»** (16+)
1.40 «Место встречи» (16+)
3.40 «Поедем, поедим!» (0+)
4.00 **«ЧАС ВОЛКОВА»** (16+)

РОССИЯ К

6.30, 7.00, 7.30, 8.00, 10.00, 15.00, 19.30, 23.30 Новости культуры
6.35 Легенды мирового кино
7.05 «Эффект бабочки»
7.35 «Архивные тайны»
8.05 **«АЛЕШКИНА ЛЮБОВЬ»**
9.30 «Мир Пиранези»
10.15 «Наблюдатель»
11.10, 23.50 XX век. «Снять фильм о Рине Зеленой»
12.25 «Мы — грамотеи!»
13.05 «Белая студия»
13.50 «Великое расселение человека»
14.40 Мировые сокровища
15.10 Павел Милюков, Александр Сладковский и ГСО Республики Татарстан. Произведения Дмитрия Шостаковича
16.20 «На этой неделе... 100 лет назад. Нефронтовые заметки»
16.45 «Агора»
17.50 «Наблюдатель»
18.45 «Секреты долголетия»
19.45 Главная роль
20.05 «Правила жизни»
20.30 «Спокойной ночи, малыши!»
20.45 Ступени цивилизации
21.35 «Сати. Нескучная классика...»
22.15 **«ВАРИАНТ «ОМЕГА»**
1.00 «Венеция. На плаву»
Внимание! Для Москвы и Московской области канал заканчивает вещание в 01.45

МАТЧ!

6.30 «Заклятые соперники» (12+)
7.00, 8.55, 9.45, 11.35, 14.40, 19.20 Новости
7.05, 11.40, 14.45, 18.20, 23.15 Все на Матч! Прямой эфир. Аналитика. Интервью. Эксперты
9.00 Плавание. Чемпионат России (0+)
9.50 Спортивная гимнастика. Чемпионат России (0+)
12.10 Хоккей. Чемпионат мира среди юниоров. Россия — Финляндия (0+)
15.15 Хоккей. Чемпионат мира–2017. Матч за 3–е место. Россия — Финляндия (0+)
17.30 Все на хоккей!
18.00 «Десятка!» (16+)
18.50 Профессиональный бокс. Итоги марта (16+)
19.25 Росгосстрах. Чемпионат России по футболу. «Спартак» (Москва) — «Ахмат» (Грозный)
21.25 Тотальный футбол
22.55 «Наши на ЧМ» (12+)
0.00 **«БЕССТРАШНАЯ ГИЕНА»** (16+)
1.50 Футбол. Кубок Испании. Финал. «Барселона» — «Севилья» (0+)
3.50 «Высшая лига» (12+)
4.20 Футбол. Чемпионат Италии. «Кьево» — «Интер» (0+)
6.20 Тор–10 (16+)

ТНТ

7.00, 7.30, 8.00, 8.30 «ТНТ. Best» (16+)
9.00 «Дом–2. Lite» (16+)
10.15 «Дом–2. Остров любви» (16+) Реалити–шоу
11.30 «Холостяк» (16+)
Егору Криду вновь придется принять трудное решение, ведь с каждой неделей девушкам все сложнее и сложнее доверять.
13.00 **«САШАТАНЯ»** (16+)
14.30, 15.00, 16.00, 17.00 «Комеди Клаб. Дайджест» (16+)
18.00, 1.00 «Песни» (16+) Музыкальная программа
19.00 **«УЛИЦА»** (16+)
20.00 **«САШАТАНЯ»** (16+)
21.00 «Где логика?» (16+) Комедийная программа
22.00 **«ПОЛИЦЕЙСКИЙ С РУБЛЕВКИ»** (16+)
23.00 «Дом–2. Город любви» (16+) Реалити–шоу
0.00 «Дом–2. После заката» (16+) Реалити–шоу. Спецвключение
2.00 **«ПОСЛЕДОВАТЕЛИ–3»** (18+)
3.00, 4.00 «Импровизация» (16+)
5.00 «Comedy Woman» (16+) Юмористическое шоу
6.00, 6.30 «ТНТ. Best» (16+)

СТС

6.00 «Смешарики» (0+)
6.55 «Да здравствует король Джулиан!» (6+)
7.20 **«КРЯКНУТЫЕ КАНИКУЛЫ»** (6+) Полнометражный анимационный фильм. Россия, 2015 г.
9.00 «Шоу «Уральских пельменей» (16+)
9.30 **«ПИРАТЫ КАРИБСКОГО МОРЯ. СУНДУК МЕРТВЕЦА»** (12+) Приключенческий фильм. США, 2006 г.
12.30 **«КУХНЯ»** (12+)
18.30 **«ИВАНОВЫ–ИВАНОВЫ»** (16+)
21.00 **«УЛЕТНЫЙ ЭКИПАЖ»** (16+)
22.00 **«МАЛЬЧИШНИК–2. ИЗ ВЕГАСА В БАНГКОК»** (16+) Комедия. США, 2011
0.00 «Кино в деталях» с Федором Бондарчуком» (18+)
1.00 **«ВОСЬМИДЕСЯТЫЕ»** (12+)
2.00 «Взвешенные и счастливые люди» (16+) Большое реалити–шоу
4.00 **«АЛЬБЕРТ»** (6+) Полнометражный анимационный фильм. Дания, 2015 г.
5.30 «Ералаш» (0+) Детский юмористический киножурнал
5.50 «Музыка на СТС» (16+)

ДОМАШНИЙ

6.30 «6 кадров» (16+)
7.00 «Понять. Простить» (16+)
7.30 «6 кадров» (16+)
7.35 «По делам несовершеннолетних» (16+)
9.40 «Давай разведемся!» (16+)
10.40 «Тест на отцовство» (16+)
11.40 «Понять. Простить» (16+)
12.45 **«НАЙТИ МУЖА В БОЛЬШОМ ГОРОДЕ»** (16+) Мелодрама. Россия, 2013 г.
У молодой переводчицы Лизы как–то не получается выйти замуж. Женихов вроде бы предостаточно. Но нет одного единственного. Решение проблемы берет на себя пробивная подруга Маша. Она только не советует Лизе «западать» на преуспевающего архитектора Малышева.
17.00 «Беременные» (16+)
18.00 «6 кадров» (16+)
19.00 **«ГЛУХАРЬ»** (16+)
21.00 **«САМАРА»** (16+)
22.55 «Беременные» (16+)
23.55 «6 кадров» (16+)
0.30 **«ГЛУХАРЬ»** (16+)
2.25 **«САМАРА»** (16+)
4.15 «Тест на отцовство» (16+)
5.15 «Понять. Простить» (16+)
5.50 «6 кадров» (16+)
6.00 «Жить вкусно с Джейми Оливером» (16+)

ЗВЕЗДА

6.00 «Сегодня утром»
8.00 **«БЛАГОСЛОВИТЕ ЖЕНЩИНУ»** (12+) Россия, 2003 г.
9.00 Новости дня
9.15 **«БЛАГОСЛОВИТЕ ЖЕНЩИНУ»** (12+) Россия, 2003 г.
10.00 Военные новости
10.05 **«БЛАГОСЛОВИТЕ ЖЕНЩИНУ»** (12+) Россия, 2003 г.
10.45 **«ГОСУДАРСТВЕННАЯ ГРАНИЦА»** (12+)
13.00 Новости дня
13.15 **«ГОСУДАРСТВЕННАЯ ГРАНИЦА»** (12+)
14.00 Военные новости
14.05 **«ГОСУДАРСТВЕННАЯ ГРАНИЦА»** (12+)
17.25 «Война машин» (12+)
18.00 Новости дня
18.40 «Бомбардировщики и штурмовики Второй мировой войны» «Небесный меч блицкрига» (12+)
19.35 «Теория заговора» (12+)
20.20 «Специальный репортаж» (12+)
20.45 «Загадки века с Сергеем Медведевым» «Группа крови «Альфа» (12+)
21.35 «Особая статья» (12+)
23.00 Новости дня
23.15 **«ВЕЧНЫЙ ЗОВ»** (12+)
2.00 **«РЕСПУБЛИКА ШКИД»** (6+) Ленфильм, 1966 г.
4.05 «Обратный отсчет» (12+)

ТВ3

6.00 Мультфильмы (0+)
9.30, 10.00 «Слепая» (12+)
10.30, 11.00 «Гадалка» (12+)
11.30 «Не ври мне» «Горький шоколад» (12+)
12.30 «Не ври мне» «Командировка» (12+)
13.30 «Охотники за привидениями» «Вуду от наследников» (16+)
14.00 «Охотники за привидениями» «Любовь в аренду» (16+)
14.30 «Охотники за привидениями» «Фантомный экстрасенс. Голицыно» (16+)
15.00 «Мистические истории» (16+)
16.00 «Гадалка» «Бремя бабника» (12+)
16.30 «Гадалка» «Кошка моей сестры» (12+)
17.00 «Гадалка» «Посмертное издание» (12+)
17.35 «Слепая» «Солнце мое» (12+)
18.10 «Слепая» «Открытые двери» (12+)
18.40 **«СЛЕДСТВИЕ ПО ТЕЛУ»** (16+)
20.30 **«КОСТИ»** (12+)
23.00 **«ЧУЖОЙ 3»** (16+) США, 1992 г.
1.15 **«МУХА 2»** (16+) США, Канада. 1989 г.
1.15 **«КРИКУНЫ»** США. 1995 г.
3.30 **«СКОРПИОН»** (16+)

24 МИР

6.00 Доброе утро, мир!
9.00 «Вместе» (16+)
С 10.00 каждые полчаса «Новости»
10.15, 13.25, 16.25, 18.55, 20.55, 23.55 «Вместе выгодно»(12+)
10.45, 18.40 «Культличности» (12+)
10.55, 14.55, 17.55, 19.55, 22.55 «Мир науки» (12+)
11.15, 16.30, 20.15 «Секретные материалы» (16+)
11.55, 13.55, 16.55, 19.40, 21.55 «Культурный обмен» (12+)
12.20 «Большое интервью» (12+)
12.35 «Любимые актеры 2.0» (12+)
13.30, 22.15, 22.45 «Держись, шоубиз!» (16+)
14.25, 18.25 Специальный репортаж (16+)
14.45, 17.30, 21.15, 23.45 «В фокусе» (12+)
15.30 «Культ//Туризм» (16+)
17.45 Специальный репортаж (12+)
19.25, 23.15 «Акценты» (12+)
19.45 «Посторонним вход разрешен» (12+)
21.45 «Стильный мир» (16+)

Украина

20.00 Программа **«КИНОКЛУБ»**. Обсуждение фильма с гостями студии. Начало показа фильма в **18.25.**

5

5.00 «Известия»
5.10 «Как один мужик двух генералов прокормил» (0+)
5.30 **«АГЕНТ НАЦИОНАЛЬНОЙ БЕЗОПАСНОСТИ»** (16+)
7.30 **«ОСОБЕННОСТИ НАЦИОНАЛЬНОЙ ОХОТЫ В ЗИМНИЙ ПЕРИОД»** (16+)
9.00 «Известия»
9.25 **«ГРУППА ZETA»** (16+)
13.00 «Известия»
13.25 **«АГЕНТ НАЦИОНАЛЬНОЙ БЕЗОПАСНОСТИ»** (16+)
16.05 **«АГЕНТ НАЦИОНАЛЬНОЙ БЕЗОПАСНОСТИ–2»** (16+)
18.00 **«СЛЕД»** (16+)
22.00 «Известия»
22.30 **«СЛЕД»** (0+)
0.00 «Известия. Итоговый выпуск»
0.30 **«СПЕЦЫ»** (16+)
2.15 **«УКРОЩЕНИЕ СТРОПТИВОГО»** (12+)
4.20 **«СТРАСТЬ»** (16+)

че

6.00 **«ЗАКОН И ПОРЯДОК. ПРЕСТУПНЫЙ УМЫСЕЛ»** (16+)
7.00 «Улетное видео по–русски» (16+)
8.30 «Дорожные войны» (16+)
11.00 «Утилизатор» (12+)
12.00 «Решала» (16+)
13.00 **«ПАСЕЧНИК»** (12+)
16.00 **«ПРЕОДОЛЕНИЕ»** (16+) Спортивная драма. США, 2006 г.
18.00 «Дорожные войны» (16+)
18.30 «Утилизатор» (12+)
19.30 «Решала» (16+)
23.30 **«ЛИФТ»** (16+) Ужасы. США, 2001 г.
1.40 **«ПРЕОДОЛЕНИЕ»** (16+) Спортивная драма. США, 2006 г.
3.40 «Разрушители мифов» (16+)
4.40 «100 великих» (16+)
5.00 «Лига «8файт» (16+) Командное спортивное соревнование

«ВАРИАНТ «ОМЕГА»

- Россия К
- 22.15
- Драма

Весной 1942 года в оккупированный фашистами Таллин приезжает профессиональный разведчик Абвера Георг фон Шлоссер. Его задание: создать прямой канал связи для продвижения стратегической дезинформации в советскую ставку. Шлоссер умышленно доводит до сведения советской разведки, что он прибыл в Таллин со специальным заданием, надеясь на то, что Москва направит к нему своего разведчика. Шлоссер рассчитывает захватить его и использовать для передачи дезинформации.

Режиссер: Антонис Воязос.
В ролях: Олег Даль, Игорь Васильев.
СССР, 1975 г.

КАЛЕНДАРЬ «УВ»

ТЕРЕНТИЙ МАРЕВНЫЙ

Православные отмечают память 33 мучеников, в числе которых Терентий, Помпий, Африкан и другие. Они пострадали за веру в 249–251 годах. В этот день солнце должно показываться в мареве — то есть в тумане. Отсюда появилось и прозвище святого Терентия.

В ЭТОТ ДЕНЬ

110 лет назад (1908 год) в Москве началось одно из самых больших наводнений в истории города.
67 лет назад (1951 год) был учрежден Олимпийский комитет СССР.
54 года назад (1964 год) была основана фирма граммофонных пластинок «Мелодия».

ИМЕНИНЫ

Александр Григорий
Дмитрий Максим
Терентий Федор Яков

В рубрике использованы материалы сайта http://www.calend.ru.

Вторник, 24 апреля

1

5.00 Телеканал «Доброе утро»
9.00 Новости
9.15 Контрольная закупка
9.50 «Жить здорово!» (16+)
10.55 Модный приговор
12.00 Новости (с субтитрами)
12.15 «Время покажет» (16+)
15.00 Новости (с субтитрами)
15.15 «Давай поженимся!» (16+)
16.00 «Мужское / Женское» (16+)
17.00 «Время покажет» (16+)
18.00 Вечерние новости (с субтитрами)
18.25 «Время покажет» (16+)
18.50 «На самом деле» (16+)
19.50 «Пусть говорят» (16+)
21.00 «Время»
21.35 Анна Банщикова в многосерийном фильме **«ИЩЕЙКА»** (12+)
23.35 «Вечерний Ургант» (16+)
0.10 **«ТАТЬЯНИНА НОЧЬ»** (16+)
СССР, начало 80–х годов. Живет в Москве интеллигентная семья Голубевых: отец — профессор МГУ Александр Голубев, мама — тренер по художественной гимнастике Лариса Алексеевна, дочь — красавица и одна из лучших студенток МГУ Таня Голубева.
2.10 «Время покажет» (16+)
3.00 Новости
3.05 «Время покажет» (16+)
3.45 «Модный приговор»

РОССИЯ 1

5.00 «Утро России»
9.00 Вести
9.15 «Утро России»
9.55 «О самом главном» (12+)
11.00 Вести
11.40 Вести. Местное время
12.00 «Судьба человека с Борисом Корчевниковым» (12+)
13.00 «60 Минут» Ток–шоу с Ольгой Скабеевой и Евгением Поповым (12+)
14.00 Вести
14.40 Вести. Местное время
15.00 Мария Кожевникова, Юлия Ауг, Алексей Макаров, Вера Сотникова, Эммануил Виторган и Валентина Талызина в сериале **«ВЕРЮ НЕ ВЕРЮ»** (12+)
17.00 Вести
17.40 Вести. Местное время
18.00 «Андрей Малахов. Прямой эфир» (16+)
19.00 «60 Минут» Ток–шоу с Ольгой Скабеевой и Евгением Поповым (12+)
20.00 Вести
20.45 Вести. Местное время
21.00 **«ОПЕРАЦИЯ «МУХАББАТ»** (12+)
23.15 «Вечер с Владимиром Соловьевым» (12+)
1.50 Николай Мачульский, Вероника Пляшкевич, Сергей Власов и Олег Гарбуз в сериале **«ЗЕМЛЯК»** (16+)

ТВЦ

6.00 «Настроение»
8.05 «Доктор И...» (16+)
8.40 **«РОДНЯ»** (12+)
10.35 «Юрий Богатырев. Украденная жизнь» (12+)
11.30 События
11.50 **«КОЛОМБО»** (12+)
Детектив. США
13.40 «Мой герой. Владимир Симонов» (12+)
14.30 События
14.50 Город новостей
15.05 **«ПУАРО АГАТЫ КРИСТИ»** (12+)
Детектив. Великобритания
16.55 «Естественный отбор» (12+)
17.45 **«КРЕСТНЫЙ»** (12+)
19.40 События
20.00 Петровка, 38 (16+)
20.20 «Право голоса» (16+)
22.00 События
22.30 «Осторожно, мошенники! «Хлебные» вакансии» (16+)
23.05 «Ад и рай Матроны» (16+)
0.00 События. 25–й час
0.35 «Хроники московского быта. Кремлевские жены–невидимки» (12+)
1.25 «Пивной путч Адольфа Гитлера» (12+)
2.15 **«КОЛОМБО»** (12+)
Детектив. США
4.00 **«ИНСПЕКТОР ЛЬЮИС»** (12+)
Детектив. Великобритания

НТВ

5.00 **«СУПРУГИ»** (16+)
6.00 Сегодня
6.05 **«СУПРУГИ»** (16+)
7.00 «Деловое утро НТВ» (12+)
9.00 **«МУХТАР. НОВЫЙ СЛЕД»** (16+)
10.00 Сегодня
10.25 Боевик **«БРАТАНЫ»** (16+)
13.00 Сегодня
13.25 Обзор. Чрезвычайное происшествие
14.00 «Место встречи»
16.00 Сегодня
16.30 «Место встречи»
17.20 «ДНК» (16+)
18.15 Боевик **«МОРСКИЕ ДЬЯВОЛЫ. СМЕРЧ»** (16+)
19.00 Сегодня
19.40 Боевик **«МОРСКИЕ ДЬЯВОЛЫ. СМЕРЧ»** (16+)
21.00 Остросюжетный сериал **«ПЯТЬ МИНУТ ТИШИНЫ. ВОЗВРАЩЕНИЕ»** (12+)
23.00 «Итоги дня»
23.30 Остросюжетный сериал **«ЯРОСТЬ»** (16+)
1.15 «Место встречи» (16+)
3.10 Квартирный вопрос (0+)
4.10 **«ЧАС ВОЛКОВА»** (16+)

РОССИЯ К

6.30, 7.00, 7.30, 8.00, 10.00, 15.00, 19.30, 23.30 Новости культуры
6.35 Легенды мирового кино
7.05 «Пешком...»
7.35, 20.05 «Правила жизни»
8.10 **«ВАРИАНТ «ОМЕГА»**
9.25, 12.40 Мировые сокровища
9.40, 19.45 Главная роль
10.15, 17.50 «Наблюдатель»
11.10, 0.35 XX век. «Миниатюры. Михаил Жванецкий»
12.10 «Гений»
12.55 «Сати. Нескучная классика...»
13.40 «Великое расселение человека»
14.30 «Блеск и горькие слезы российских императриц»
15.10 Российский национальный оркестр. Дирижер Михаил Плетнев. Произведения Арама Хачатуряна и Стаса Намина
16.35 Пятое измерение
17.00 «2 Верник 2»
18.45 «Что на обед через сто лет»
20.30 «Спокойной ночи, малыши!»
20.45 Ступени цивилизации
21.35 Искусственный отбор
22.15 **«ВАРИАНТ «ОМЕГА»**
23.50 «Тем временем»
1.35 Р.Штраус. «Так говорил Заратустра» Мюнхенский филармонический оркестр. Дирижер Валерий Гергиев
2.10 «По ту сторону сна»

МАТЧ!

6.30 «Заклятые соперники» (12+)
7.00, 8.55, 11.30, 15.05 Новости
7.05, 15.10, 23.40 Все на Матч! Прямой эфир. Аналитика. Интервью. Эксперты
9.00 Плавание. Чемпионат России (0+)
9.30 Футбол. Чемпионат Англии. «Эвертон» — «Ньюкасл» (0+)
11.35, 4.30 Росгосстрах. Чемпионат России по футболу (0+)
13.35 Тотальный футбол (12+)
15.30 Керлинг. Чемпионат мира. Смешанные пары. Россия — Япония
17.25 Хоккей. Чемпионат мира среди юниоров. Россия — Словакия
19.55 Хоккей. КХЛ. Кубок Гагарина. ЦСКА — «Ак Барс» (Казань)
21.55 Футбол. Лига чемпионов. 1/2 финала. «Ливерпуль» (Англия) — «Рома» (Италия)
0.15 **«БЕССТРАШНАЯ ГИЕНА 2»** (16+)
Гонконг, Южная Корея, 1980
2.00 Смешанные единоборства. UFC. Фабрисио Вердум против Александа Волкова (16+)

ТНТ

7.00, 7.30, 8.00, 8.30 «ТНТ. Best» (16+)
9.00 «Дом–2. Lite» (16+)
10.15, 23.00 «Дом–2. Остров любви» (16+)
Реалити–шоу
11.30 «Перезагрузка» (16+)
12.30 **«САШАТАНЯ»** (16+)
14.30, 15.00, 16.00, 17.00 «Комеди Клаб. Дайджест» (16+)
18.00, 1.00 «Песни» (16+)
Музыкальная программа
19.00 **«УЛИЦА»** (16+)
20.00 **«САШАТАНЯ»** (16+)
21.00 «Импровизация» (16+)
Здесь нет сценария, и все, происходящее на сцене, придумывается участниками на ходу. Под управлением ведущего Павла Воли четыре комика и звездный гость окажутся в самых странных ситуациях, из которых будут выбираться с помощью чувства юмора.
22.00 **«ПОЛИЦЕЙСКИЙ С РУБЛЕВКИ»** (16+)
0.00 «Дом–2. После заката» (16+)
Реалити–шоу. Спецвключение
2.00 **«ПОСЛЕДОВАТЕЛИ–3»** (18+)
3.00, 4.00 «Импровизация» (16+)
5.00 «Comedy Woman» (16+)
6.00, 6.30 «ТНТ. Best» (16+)

СТС

6.00 «Смешарики» (0+)
6.20 «Новаторы» (6+)
6.40 «Команда Турбо» (0+)
7.30 «Три кота» (0+)
7.45 «Шоу мистера Пибоди и Шермана» (0+)
8.10 «Том и Джерри» (0+)
9.00 «Шоу «Уральских пельменей» (16+)
9.50 **«КНИГА ДЖУНГЛЕЙ»** (12+)
Приключенческий фильм. Великобритания — США, 2016 г.
12.00 **«ВОРОНИНЫ»** (16+)
15.00 **«КУХНЯ»** (12+)
20.00 **«ИВАНОВЫ–ИВАНОВЫ»** (16+)
21.00 **«УЛЕТНЫЙ ЭКИПАЖ»** (16+)
22.00 **«СПАСАТЕЛИ МАЛИБУ»** (16+)
Комедийный боевик. Великобритания — Китай — США, 2017 г
0.20 «Шоу «Уральских пельменей» (16+)
0.30 **«ВОСЬМИДЕСЯТЫЕ»** (16+)
1.30 **«ДЕВУШКА ИЗ ДЖЕРСИ»** (16+)
Мелодрама. США, 2004 г.
3.25 **«СУПЕРНЯНЬ–2»** (16+)
Комедия. Франция, 2015 г.
5.05 «Ералаш» (0+) Детский юмористический киножурнал
5.50 «Музыка на СТС» (16+)

ДОМАШНИЙ

6.30 «6 кадров» (16+)
7.00 «Понять. Простить» (16+)
7.30 «6 кадров» (16+)
7.35 «По делам несовершеннолетних» (16+)
9.40 «Давай разведемся!» (16+)
10.40 «Тест на отцовство» (16+)
11.40 «Понять. Простить» (16+)
12.45 **«ПРОШУ ПОВЕРИТЬ МНЕ НА СЛОВО»** (16+)
Мелодрама. Россия, 2015 г.
Екатерина Суворова взяла на себя чужую вину. Зачем и почему? Вопрос, на который она не хочет дать ответ. Цена за такое решение слишком высока — разлука с дочерью и тяжелый путь обратно в свою жизнь.
17.00 «Беременные» (16+)
18.00 «6 кадров» (16+)
19.00 **«ГЛУХАРЬ»** (16+)
21.00 **«САМАРА»** (16+)
22.55 «Беременные» (16+)
23.55 «6 кадров» (16+)
0.30 **«ГЛУХАРЬ»** (16+)
2.25 **«САМАРА»** (16+)
4.15 «Тест на отцовство» (16+)
5.15 «Понять. Простить» (16+)
5.50 «6 кадров» (16+)
6.00 «Жить вкусно с Джейми Оливером» (16+)

ЗВЕЗДА

6.00 «Сегодня утром»
8.00 **«ПОДСТАВА»** (16+)
9.00 Новости дня
9.15 **«ПОДСТАВА»** (16+)
10.00 Военные новости
10.05 **«ПОДСТАВА»** (16+)
12.40 **«АНГЕЛЫ ВОЙНЫ»** (16+)
13.00 Новости дня
13.15 **«АНГЕЛЫ ВОЙНЫ»** (16+)
14.00 Военные новости
14.05 **«АНГЕЛЫ ВОЙНЫ»** (16+)
17.10 «Зафронтовые разведчики» (12+)
18.00 Новости дня
18.40 «Бомбардировщики и штурмовики Второй мировой войны» «Тактика боя» (12+)
19.35 «Легенды армии с Александром Маршалом» Анатолий Артеменко (12+)
20.20 «Теория заговора» (12+)
20.45 «Улика из прошлого» (16+)
21.35 «Особая статья» (12+)
23.00 Новости дня
23.15 **«ВЕЧНЫЙ ЗОВ»** (12+)
2.20 **«ОНА ВАС ЛЮБИТ»**
Ленфильм, 1956 г.
Работник зоопарка, милый и застенчивый Костя Канарейкин, увидел на обложке «Огонька» портрет спортсменки и влюбился в нее. Между ними завязывается переписка.
4.00 «Обратный отсчет» (12+)

ТВ3

6.00 Мультфильмы (0+)
9.30, 10.00 «Слепая» (12+)
10.30, 11.00 «Гадалка» (12+)
11.30 «Не ври мне» «Чужая ноша» (12+)
12.30 «Не ври мне» «Возвращение домой» (12+)
13.30 «Охотники за привидениями» «Папа–военный» (16+)
14.00 «Охотники за привидениями» «Порча на босса» (16+)
14.30 «Охотники за привидениями» «Книжная нить» (16+)
15.00 «Мистические истории» (16+)
16.00 «Гадалка» «Кража» (12+)
16.30 «Гадалка» «Неразменная квартира» (12+)
17.00 «Гадалка» «Подмена на крови» (12+)
17.35 «Слепая» «Детская забава» (12+)
18.10 «Слепая» «Рассада» (12+)
18.40 **«СЛЕДСТВИЕ ПО ТЕЛУ»** (16+)
20.30 **«КОСТИ»** (12+)
23.00 **«ЧУЖОЙ 4. ВОСКРЕШЕНИЕ»** (16+)
США, 1997 г.
1.15 **«ЭЛЕМЕНТАРНО»** (16+)
4.45 «Тайные знаки» «Лаврентий Берия. Палач во власти чародейки» (12+)
5.45 Мультфильмы (0+)

24 МИР

6.00 Доброе утро, мир!
С 9.00 каждые полчаса «Новости»
9.15, 9.45, 20.15, 20.45 «Сделано в СССР» (12+)
9.55, 13.40, 15.45, 16.55, 19.40, 21.45, 23.55 «Вместе выгодно» (12+)
10.15, 15.30 «Стильный мир» (16+)
10.45, 12.20, 14.45, 17.30, 21.15, 23.45 «В фокусе» (12+)
10.55, 13.55, 15.55, 17.55, 19.55, 21.55 «Культурный обмен» (12+)
11.15 «Держись, шоубиз!» (16+)
11.55, 14.55, 16.25, 18.55, 20.55, 22.55 «Мир науки» (12+)
12.35, 16.30 «Беларусь сегодня» (12+)
13.25, 19.25, 23.15 «Акценты» (12+)
13.45 «Культличности» (12+)
14.25, 18.25 Специальный репортаж (16+)
17.45 «Старт up по–казахстански» (12+)
18.40 «Большое интервью» (12+)

Угреша

20.00 Информационная программа **«ГРАДОСКОП»**
20.25 **«РАЗНЫЕ ЛЮДИ»** (авторская программа Андрея Ковалева)

КАЛЕНДАРЬ «УВ»

АНТИП ВОДОГОН

Антипа Пергамский, память которого отмечается в этот день, был учеником Иоанна Богослова. Согласно житию, язычники принуждали Антипа прекратить проповедь о Христе, но он отказался, за что был жестоко казнен. В народе Антипа считали исцелителем от зубной боли. Также Антипа называли Водогоном — поскольку в его день половодье было на самом пике. Кроме всего прочего, считалось, что именно на Антипа медведь выходит из берлоги.

В ЭТОТ ДЕНЬ

347 лет назад (1671 год) Степан Разин был выдан царским воеводам и вскоре казнен.
185лет назад (1833 год) в США была запатентована газированная вода.

ИМЕНИНЫ

Ефим Иван Николай Петр Прохор Яков

Уважаемые телезрители!

24 апреля с 10.00 до 16.00

в системе городского кабельного телевидения будут проводиться профилактические работы.
Приносим наши извинения за возможное отсутствие телевизионного сигнала.

Заявки о неисправностях телевизионной сети принимаются по телефонам:
8(495) 551–22–93
8 (929) 974–43–69
с 9.00 до 23.00 в рабочие дни

www.ugreshatv.ru
ICQ: 481–888–300

В программе возможны изменения по не зависящим от редакции причинам

Сериалы Фильмы

5

5.00 «Известия»
5.10 **«АГЕНТ НАЦИОНАЛЬНОЙ БЕЗОПАСНОСТИ»** (16+)
7.05 **«АГЕНТ НАЦИОНАЛЬНОЙ БЕЗОПАСНОСТИ–2»** (16+)
9.00 «Известия»
9.25 **«ГРУППА ZETA»** (16+)
13.00 «Известия»
13.25 **«АГЕНТ НАЦИОНАЛЬНОЙ БЕЗОПАСНОСТИ–2»** (16+)
18.00 **«СЛЕД»** (16+)
22.00 «Известия»
22.30 **«СЛЕД»** (16+)
0.00 «Известия. Итоговый выпуск»
0.30 **«СПЕЦЫ»** (16+)
2.15 **«БЛЕФ»** (16+)
Комедия. Италия, 1976 г.
4.25 **«СТРАСТЬ»** (16+)

ЧЕ

6.00 **«ЗАКОН И ПОРЯДОК. ПРЕСТУПНЫЙ УМЫСЕЛ»** (16+)
7.00 «Улетное видео по–русски» (16+)
8.30 «Дорожные войны» (16+)
11.00 «Утилизатор» (12+)
12.00 «Решала» (16+)
13.00 **«ПАСЕЧНИК»** (12+)
16.00 **«ТРИ КОРОЛЯ»** (16+)
Боевик. США, 1999 г.
18.30 «Утилизатор» (12+)
19.30 «Решала» (16+)
23.30 **«ОМЕН»** (18+)
Ужасы. Великобритания — США, 1976 г.
1.40 **«ТРИ КОРОЛЯ»** (16+)
Боевик. США, 1999 г.
4.00 «100 великих» (16+)
5.00 «Лига «8файт» (16+)
Командное спортивное соревнование

Среда, 25 апреля

1

5.00 Телеканал «Доброе утро»
9.00 Новости
9.15 Контрольная закупка
9.50 «Жить здорово!» (16+)
10.55 Модный приговор
12.00 Новости (с субтитрами)
12.15 «Время покажет» (16+)
15.00 Новости (с субтитрами)
15.15 «Давай поженимся!» (16+)
16.00 «Мужское / Женское» (16+)
Проект, который попытается помочь мужчинам и женщинам разобраться в их отношениях. Ведущие — Александр Гордон и Юлия Барановская.
17.00 «Время покажет» (16+)
18.00 Вечерние новости (с субтитрами)
18.25 «Время покажет» (16+)
18.50 «На самом деле» (16+)
19.50 «Пусть говорят» (16+)
21.00 «Время»
21.35 Анна Банщикова в многосерийном фильме **«ИЩЕЙКА»** (12+)
23.35 «Вечерний Ургант» (16+)
0.10 «ТАТЬЯНИНА НОЧЬ» (16+)
2.10 «Время покажет» (16+)
3.00 Новости
3.05 «Время покажет» (16+)
3.45 «Модный приговор»

РОССИЯ 1

5.00 «Утро России»
9.00 Вести
9.15 «Утро России»
9.55 «О самом главном» (12+)
11.00 Вести
11.40 Вести. Местное время
12.00 «Судьба человека с Борисом Корчевниковым» (12+)
13.00 «60 Минут» Ток–шоу с Ольгой Скабеевой и Евгением Поповым (12+)
14.00 Вести
14.40 Вести. Местное время
15.00 «ВЕРЮ НЕ ВЕРЮ» (12+)
17.00 Вести
17.40 Вести. Местное время
18.00 «Андрей Малахов. Прямой эфир» (16+)
19.00 «60 Минут» Ток–шоу с Ольгой Скабеевой и Евгением Поповым (12+)
20.00 Вести
20.45 Вести. Местное время
21.00 Илья Малаков, Аглая Тарасова, Сергей Пускепалис, Александр Лазарев, Наталия Антонова и Сергей Стрельников в сериале **«ОПЕРАЦИЯ «МУХАББАТ»** (12+)
23.15 «Вечер с Владимиром Соловьевым» (12+)
1.50 Николай Мачульский, Вероника Пляшкевич, Сергей Власов и Олег Гарбуз в сериале **«ЗЕМЛЯК»** (16+)

ТВЦ

6.00 «Настроение»
8.05 «Доктор И...» (16+)
8.40 «ПРОПАВШИЕ СРЕДИ ЖИВЫХ» (12+)
10.25 «Юрий Яковлев. Последний из могикан» (12+)
11.30 События
11.50 «КОЛОМБО» (12+)
Детектив. США
13.40 «Мой герой. Екатерина Градова» (12+)
14.30 События
14.50 Город новостей
15.05 «ПУАРО АГАТЫ КРИСТИ» (12+)
Детектив. Великобритания
16.55 «Естественный отбор» (12+)
17.45 «КРЕСТНЫЙ» (12+)
19.40 События
20.00 Петровка, 38 (16+)
20.20 «Право голоса» (16+)
22.00 События
22.30 Линия защиты (16+)
23.05 «Ад и рай Матроны» (16+)
0.00 События. 25–й час
0.30 «Хроники московского быта. Мать–кукушка» (12+)
1.25 «Атака с неба» (12+)
2.20 «КОЛОМБО» (12+)
Детектив. США
4.05 «ИНСПЕКТОР ЛЬЮИС» (12+)
Детектив. Великобритания

НТВ

5.00 «СУПРУГИ» (16+)
6.00 Сегодня
6.05 «СУПРУГИ» (16+)
7.00 «Деловое утро НТВ» (12+)
9.00 «МУХТАР. НОВЫЙ СЛЕД» (16+)
10.00 Сегодня
10.25 Боевик **«БРАТАНЫ»** (16+)
13.00 Сегодня
13.25 Обзор. Чрезвычайное происшествие
14.00 «Место встречи»
16.00 Сегодня
16.30 «Место встречи»
17.20 «ДНК» (16+)
18.15 Боевик **«МОРСКИЕ ДЬЯВОЛЫ. СМЕРЧ»** (16+)
19.00 Сегодня
19.40 Боевик **«МОРСКИЕ ДЬЯВОЛЫ. СМЕРЧ»** (16+)
21.00 Остросюжетный сериал **«ПЯТЬ МИНУТ ТИШИНЫ. ВОЗВРАЩЕНИЕ»** (12+)
23.00 «Итоги дня»
23.30 Остросюжетный сериал **«ЯРОСТЬ»** (16+)
1.15 «Место встречи» (16+)
3.10 «Дачный ответ» (0+)
4.10 «ЧАС ВОЛКОВА» (16+)

РОССИЯ К

6.30, 7.00, 7.30, 8.00, 10.00, 15.00, 19.30, 23.30 Новости культуры
6.35 Легенды мирового кино
7.05 «Пешком...»
7.35 «Правила жизни»
8.10 «ВАРИАНТ «ОМЕГА»
9.25 Мировые сокровища
9.40, 19.45 Главная роль
10.15, 17.50 «Наблюдатель»
11.10, 0.30 XX век
12.20 «Игра в бисер»
13.00 Искусственный отбор
13.40 «Великое расселение человека»
14.30 «Блеск и горькие слезы российских императриц»
15.10 Р.Штраус. «Так говорил Заратустра» Мюнхенский филармонический оркестр. Дирижер Валерий Гергиев
15.45 «Формула невероятности академика Колмогорова»
16.25 «Пешком...»
16.55 «Ближний круг Владимира Иванова»
18.45 «Кем работать мне тогда?»
20.05 «Правила жизни»
20.30 «Спокойной ночи, малыши!»
20.45 Ступени цивилизации
21.35 Абсолютный слух
22.15 «ВАРИАНТ «ОМЕГА»
23.50 Документальная камера
1.45 А.Брукнер. Симфония №9 ре минор. Мюнхенский филармонический оркестр. Дирижер Валерий Гергиев

МАТЧ!

6.30 «Заклятые соперники» (12+)
7.00, 8.55, 10.00, 12.35, 15.05, 18.05, 20.45 Новости
7.05, 12.40, 15.10, 18.10, 23.40 Все на Матч!
9.00 Скалолазание. Кубок мира. Финал (0+)
9.30 Плавание. Чемпионат России (0+)
10.10 Футбольное столетие (12+)
10.40 Футбол. Чемпионат мира–1974. Финал. ФРГ — Нидерланды (0+)
13.05 Футбол. Лига чемпионов. 1/2 финала. «Ливерпуль» (Англия) — «Рома» (Италия) (0+)
16.05 «Мундиаль. Наши соперники. Саудовская Аравия» (12+)
16.25 Смешанные единоборства. UFC (16+)
18.45 Керлинг. Чемпионат мира. Смешанные пары. Россия — Финляндия
20.50 Все на футбол!
21.35 Футбол. Лига чемпионов. 1/2 финала. «Бавария» (Германия) — «Реал» (Мадрид, Испания)
0.15 Баскетбол. Евролига. Мужчины. 1/4 финала. «Химки» (Россия) — ЦСКА (Россия) (0+)
2.15 Обзор Лиги чемпионов (12+)
2.45 Смешанные единоборства. UFC (16+)
4.45 «Серена» (12+)

ТНТ

7.00, 7.30, 8.00, 8.30 «ТНТ. Best» (16+)
9.00 «Дом–2. Lite» (16+)
10.15 «Дом–2. Остров любви» (16+)
Реалити–шоу
11.30 «Большой завтрак» (16+)
Юмористическая программа
12.00 «САШАТАНЯ» (16+)
14.30, 15.00, 16.00, 17.00 «Комеди Клаб. Дайджест» (16+)
18.00, 1.00 «Песни» (16+)
Музыкальная программа
19.00 «УЛИЦА» (16+)
20.00 «САШАТАНЯ» (16+)
21.00 «Однажды в России» (16+)
Юмористическая программа
22.00 «ПОЛИЦЕЙСКИЙ С РУБЛЕВКИ» (16+)
23.00 «Дом–2. Город любви» (16+)
Реалити–шоу
0.00 «Дом–2. После заката» (16+)
Реалити–шоу. Спецвключение
2.00 «ПОСЛЕДОВАТЕЛИ–3» (18+)
3.00, 4.00 «Импровизация» (16+)
5.00 «Comedy Woman» (16+)
Юмористическое шоу
6.00, 6.30 «ТНТ. Best» (16+)

СТС

6.00 «Смешарики» (0+)
6.20 «Новаторы» (6+)
6.40 «Команда Турбо» (0+)
7.30 «Три кота» (0+)
7.45 «Шоу мистера Пибоди и Шермана» (0+)
8.10 «Том и Джерри» (0+)
9.00 «Шоу «Уральских пельменей» (16+)
9.35 «СПАСАТЕЛИ МАЛИБУ» (16+)
Комедийный боевик. Великобритания — Китай — США, 2017 г.
12.00 «ВОРОНИНЫ» (16+)
15.00 «КУХНЯ» (12+)
20.00 «ИВАНОВЫ–ИВАНОВЫ» (16+)
21.00 «УЛЕТНЫЙ ЭКИПАЖ» (16+)
22.00 «БОЛЬШОЙ СТЭН» (16+)
Комедия. США, 2007 г.
0.10 «Шоу «Уральских пельменей» (16+)
0.30 «ВОСЬМИДЕСЯТЫЕ» (16+)
1.30 «КРЫСИНЫЕ БЕГА» (6+)
Комедия. США, 2001 г.
3.30 «ОТЕЛЬ «ЭЛЕОН» (16+)
5.00 «Ералаш» (0+)
Детский юмористический киножурнал
5.50 «Музыка на СТС» (16+)

ДОМАШНИЙ

6.30 «6 кадров» (16+)
7.00 «Понять. Простить» (16+)
7.30 «6 кадров» (16+)
7.40 «По делам несовершеннолетних» (16+)
9.45 «Давай разведемся!» (16+)
10.45 «Тест на отцовство» (16+)
11.45 «Понять. Простить» (16+)
13.25 «ПРОВИНЦИАЛКА» (16+)
Беларусь–Украина, 2017 г.
17.00 «Беременные» (16+)
18.00 «6 кадров» (16+)
19.00 «ГЛУХАРЬ» (16+)
Жизнь не очень ласкова к молодому следователю, капитану Сергею Глухареву, и его приятелю, сотруднику районного ДПС Денису Антошину, которые дружат с детства. Тяжелая и порой опасная работа, маленькая зарплата, неустроенная личная жизнь явно изменили их не в лучшую сторону.
21.00 «САМАРА» (16+)
22.55 «Беременные»
23.55 «6 кадров» (16+)
0.30 «ГЛУХАРЬ» (16+)
2.25 «САМАРА» (16+)
4.15 «Тест на отцовство» (16+)
5.15 «Понять. Простить» (16+)
5.50 «6 кадров» (16+)
6.00 «Жить вкусно с Джейми Оливером» (16+)

ЗВЕЗДА

6.00 «Сегодня утром»
8.00 «КОНВОЙ PQ–17» (12+)
9.00 Новости дня
9.15 «КОНВОЙ PQ–17» (12+)
10.00 Военные новости
10.05 «КОНВОЙ PQ–17» (12+)
13.00 Новости дня
13.15 «КОНВОЙ PQ–17» (12+)
14.00 Военные новости
14.05 «КОНВОЙ PQ–17» (12+)
17.25 «Война машин» (12+)
18.00 Новости дня
18.40 «Бомбардировщики и штурмовики Второй мировой войны» «Стратегическая дубинка» (12+)
19.35 «Последний день» Михаил Козаков (12+)
20.20 «Специальный репортаж» (12+)
20.45 «Секретная папка» (12+)
21.35 «Процесс» (12+)
23.00 Новости дня
23.15 «ВЕЧНЫЙ ЗОВ» (12+)
2.00 «ЖИВЕТ ТАКОЙ ПАРЕНЬ» К/ст. им. М. Горького, 1964 г.
Шофер Пашка Колокольников живет себе, работает, мечтает, встречается и расстается с самыми разными людьми. Но есть у него особая черта: он чувствует себя счастливым, только если вокруг всем хорошо.
4.00 «Обратный отсчет» (12+)

ТВ3

6.00 Мультфильмы (0+)
9.30, 10.00 «Слепая» (12+)
10.30, 11.00 «Гадалка» (12+)
11.30 «Не ври мне» «Командировка» (12+)
12.30 «Не ври мне» «Когда заболеет муж» (12+)
13.30 «Охотники за привидениями» «Ревнующая сестра–близнец» (16+)
14.00 «Охотники за привидениями» «Пляшущие человечки» (16+)
14.30 «Охотники за привидениями» «Оборотень. Звенигород» (16+)
15.00 «Мистические истории» (16+)
16.00 «Гадалка» «Дверь на тот свет» (12+)
16.30 «Гадалка» «Молочные сестры» (12+)
17.00 «Гадалка» «Пасечник» (12+)
17.35 «Слепая» «Каменное сердце» (12+)
18.10 «Слепая» «Ремонта не будет» (12+)
18.40 «СЛЕДСТВИЕ ПО ТЕЛУ» (16+)
20.30 «КОСТИ» (12+)
23.00 «СМЕРТИ ВОПРЕКИ» (16+)
США, 1990 г.
1.00 «ЧУЖЕСТРАНКА» (16+)
5.30 «Тайные знаки» «Темные силы на службе любви» (12+)

24 МИР

6.00 Доброе утро, мир!
С 9.00 каждые полчаса «Новости»
9.15 «Любимые актеры 2.0» (12+)
9.55, 13.40, 15.55, 17.55, 19.40, 21.55 «Культурный обмен» (12+)
10.15 «Посторонним вход разрешен» (12+)
10.45, 12.20, 14.45, 17.30, 21.15 «В фокусе» (12+)
10.55, 13.55, 16.25, 18.40, 19.55, 22.55 «Вместе выгодно» (12+)
11.15, 11.45, 15.20, 15.45, 20.15, 20.45 «Союзники» (12+)
11.55, 14.55, 16.55, 18.55, 20.55 «Мир науки» (12+)
12.35 «Еще дешевле» (12+)
13.25, 19.25 «Акценты» (12+)
13.45 «Старт up по–казахстански» (12+)
14.25, 18.25 Специальный репортаж (16+)
16.30 «Держись, шоубиз!» (16+)
17.45 Специальный репортаж (12+)

Угреша

20.00 Информационная программа **«ГРАДОСКОП»**
20.25 Православная программа **«СВЕТ УГРЕШИ»**

5

5.00 «Известия»
5.10 «Про Фому и про Ерему» (0+) Мультфильм
5.20 «АГЕНТ НАЦИОНАЛЬНОЙ БЕЗОПАСНОСТИ–2» (16+)
9.00 «Известия»
9.25 «ГРУППА ZETA–2» (16+)
13.00 «Известия»
13.25 «АГЕНТ НАЦИОНАЛЬНОЙ БЕЗОПАСНОСТИ–2» (16+)
18.00 «СЛЕД» (16+)
22.00 «Известия»
22.30 «СЛЕД» (16+)
0.00 «Известия. Итоговый выпуск»
0.30 «ПАПА НАПРОКАТ» (16+)
Комедия. Украина, 2008 г.
2.25 «КВАРТИРАНТКА» (16+)
Мелодрама. Россия, 2008 г.
4.20 «СТРАСТЬ» (16+)

Че

6.00 «ЗАКОН И ПОРЯДОК. ПРЕСТУПНЫЙ УМЫСЕЛ» (16+)
7.00 «Улетное видео по–русски» (16+)
8.30 «Дорожные войны» (16+)
11.00 «Утилизатор» (12+)
12.00 «Решала» (16+)
13.00 «ПАСЕЧНИК» (12+)
16.00 «НЕПОКОРЕННЫЙ» (16+)
Спортивная драма. США, 2009 г.
18.30 «Утилизатор» (12+)
19.30 «Решала» (16+)
23.30 «ОМЕН–2. ДЭМИЕН» (18+)
Ужасы. США, 1978 г.
1.40 «НЕПОКОРЕННЫЙ» (16+)
Спортивная драма. США, 2009 г.
4.15 «100 великих» (16+)
5.00 «Лига «8файт» (16+)
Командное спортивное соревнование

«НЕПОКОРЕННЫЙ»

- Че
- 16.00, 1.40
- Драма

Нельсон Мандела был приговорен к пожизненному заключению, срок которого начался в 1964 году. Но в 1990 его выпускают на свободу. Фильм о времени после падения апартеида, когда Южная Африка провела у себя Кубок мира по регби 1995 года. Тогда шел первый президентский срок Нельсона Манделы, который пытался использовать все возможности, чтобы прекратить многолетнее непонимание между белым и чернокожим населением страны.

Режиссер: Клинт Иствуд.
В ролях: Морган Фриман, Мэтт Дэймон.
США, 2009 г.

КАЛЕНДАРЬ «УВ»

ВАСИЛИЙ ПАРИЛЬЩИК

На самом деле святого, память которого отмечают в этот день, звали Василием Парийским. В VIII веке он служил епископом в городе Пария, считался сторонником иконопочитания и пал жертвой иконоборческих гонений, имевших в то время место в Византийской империи. Однако русский народ, как часто бывает, переиначил прозвище святого и начал именовать его Парильщиком. Объяснение нашлось быстро: «На Василия весна землю парит».

В ЭТОТ ДЕНЬ

123 года назад (1895 год) был подписан указ об учреждении «Русского музея императора Александра III» (ныне — Государственный Русский музей).

ИМЕНИНЫ

Василий Давид Иван Мария Марфа Сергей

Четверг, 26 апреля

1

5.00 Телеканал «Доброе утро»
9.00 Новости
9.15 Контрольная закупка
9.50 «Жить здорово!» (16+)
10.55 Модный приговор
Грандиозное ток–шоу о моде и стиле. Вы сможете наблюдать, как женщины и мужчины преображаются на глазах у зрителей.
12.00 Новости (с субтитрами)
12.15 «Время покажет» (16+)
15.00 Новости (с субтитрами)
15.15 «Давай поженимся!» (16+)
16.00 «Мужское / Женское» (16+)
17.00 «Время покажет» (16+)
18.00 Вечерние новости (с субтитрами)
18.25 «Время покажет» (16+)
18.50 «На самом деле» (16+)
19.50 «Пусть говорят» (16+)
21.00 «Время»
21.35 Анна Банщикова в многосерийном фильме **«ИЩЕЙКА»** (12+)
23.35 «Вечерний Ургант» (16+)
0.10 На ночь глядя (16+)
1.10 «ТАТЬЯНИНА НОЧЬ» (16+)
2.10 «Время покажет» (16+)
3.00 Новости
3.05 «Время покажет» (16+)
3.40 «Модный приговор»

РОССИЯ 1

5.00 «Утро России»
9.00 Вести
9.15 «Утро России»
9.55 «О самом главном» (12+)
11.00 Вести
11.40 Вести. Местное время
12.00 «Судьба человека с Борисом Корчевниковым» (12+)
13.00 «60 Минут» Ток–шоу с Ольгой Скабеевой и Евгением Поповым (12+)
14.00 Вести
14.40 Вести. Местное время
15.00 «ВЕРЮ НЕ ВЕРЮ» (12+)
17.00 Вести
17.40 Вести. Местное время
18.00 «Андрей Малахов. Прямой эфир» (16+)
19.00 «60 Минут» Ток–шоу с Ольгой Скабеевой и Евгением Поповым (12+)
20.00 Вести
20.45 Вести. Местное время
21.00 Илья Малаков, Аглая Тарасова, Сергей Пускепалис, Александр Лазарев, Наталия Антонова и Сергей Стрельников в сериале **«ОПЕРАЦИЯ «МУХАББАТ»** (12+)
23.25 «Вечер с Владимиром Соловьевым» (12+)
1.40 40–й Московский международный кинофестиваль. Торжественное закрытие
2.55 «ЗЕМЛЯК» (16+)

ТВЦ

6.00 «Настроение»
8.05 «Доктор И...» (16+)
8.40 «ВПЕРВЫЕ ЗАМУЖЕМ»
10.35 «Людмила Зайцева. Чем хуже — тем лучше» (12+)
11.30 События
11.50 «КОЛОМБО» (12+) Детектив. США
13.40 «Мой герой. Ирина Богушевская» (12+)
14.30 События
14.50 Город новостей
15.05 «ПУАРО АГАТЫ КРИСТИ» (12+) Детектив. Великобритания
16.55 «Естественный отбор» (12+)
17.45 «КРЕСТНЫЙ» (12+)
19.40 События
20.00 Петровка, 38 (16+)
20.20 «Право голоса» (16+)
22.00 События
22.30 «Вся правда» (16+)
23.05 «Список Лапина. Запрещенная эстрада» (12+)
0.00 События. 25–й час
0.35 «Прощание. Ян Арлазоров» (16+)
1.25 «Малая война и большая кровь» (12+)
2.15 «РОДНЯ» (12+)
4.10 «ИНСПЕКТОР ЛЬЮИС» (12+) Детектив. Великобритания

НТВ

5.00 «СУПРУГИ» (16+)
6.00 Сегодня
6.05 «СУПРУГИ» (16+)
7.00 «Деловое утро НТВ» (12+)
9.00 «МУХТАР. НОВЫЙ СЛЕД» (16+)
10.00 Сегодня
10.25 Боевик **«БРАТАНЫ»** (16+)
13.00 Сегодня
13.25 Обзор. Чрезвычайное происшествие
14.00 «Место встречи»
16.00 Сегодня
16.30 «Место встречи»
17.20 «ДНК» (16+).
18.15 Боевик **«МОРСКИЕ ДЬЯВОЛЫ. СМЕРЧ»** (16+)
19.00 Сегодня
19.40 Боевик **«МОРСКИЕ ДЬЯВОЛЫ. СМЕРЧ»** (16+)
21.00 Остросюжетный сериал **«ПЯТЬ МИНУТ ТИШИНЫ. ВОЗВРАЩЕНИЕ»** (12+)
23.00 «Итоги дня»
23.30 Остросюжетный сериал **«ЯРОСТЬ»** (16+)
1.25 «Место встречи» (16+)
3.25 «Поедем, поедим!» (0+)
4.00 «ЧАС ВОЛКОВА» (16+)

РОССИЯ К

6.30, 7.00, 7.30, 8.00, 10.00, 15.00, 19.30, 23.30 Новости культуры
6.35 Легенды мирового кино
7.05 «Пешком...»
7.35 «Правила жизни»
8.10 «ВАРИАНТ «ОМЕГА»
9.25 Мировые сокровища
9.40, 19.45 Главная роль
10.15, 17.50 «Наблюдатель»
11.10, 0.30 XX век
12.30 «Чародей»
13.00 Абсолютный слух
13.40 «Великое расселение человека»
14.30 «Блеск и горькие слезы российских императриц»
15.10 А.Брукнер. Симфония №9 ре минор. Мюнхенский филармонический оркестр. Дирижер Валерий Гергиев
16.15 «Джордано Бруно»
16.25 Пряничный домик
16.55 Линия жизни
18.45 «Бионические полеты»
20.00 «Правила жизни»
20.25 «Спокойной ночи, малыши!»
20.40 Ступени цивилизации
21.30 «Энигма. Эммануэль Паю»
22.15 «ВАРИАНТ «ОМЕГА»
23.50 Черные дыры. Белые пятна
1.50 Л.Бетховен. Симфония №3 ми–бемоль мажор «Героическая» Мюнхенский филармонический оркестр. Дирижер Валерий Гергиев
2.45 «Фидий»

МАТЧ!

6.30 «Заклятые соперники» (12+)
7.00, 8.55, 11.40, 15.15, 17.45 Новости
7.05, 11.45, 15.25, 17.55, 0.00 Все на Матч! Прямой эфир. Аналитика. Интервью. Эксперты
9.00 Плавание. Чемпионат России (0+)
9.30 Профессиональный бокс. Итоги марта (16+)
10.00 Профессиональный бокс. Карл Фрэмптон против Нонито Донэйра (16+)
12.15 Футбол. Лига чемпионов. 1/2 финала. «Бавария» (Германия) — «Реал» (Мадрид, Испания) (0+)
14.15 Смешанные единоборства. Итоги марта (16+)
16.00 Профессиональный бокс. Батыр Ахмедов против Принса Ли Исидоре (16+)
18.30 Хоккей. КХЛ. Кубок Гагарина. «Ак Барс» (Казань) — ЦСКА
21.35 Все на футбол!
22.00 Футбол. Лига Европы. 1/2 финала. «Арсенал» (Англия) — «Атлетико» (Испания)
0.30 Хоккей. Чемпионат мира среди юниоров. 1/4 финала (0+)
3.00 Обзор Лиги Европы (12+)
3.30 Смешанные единоборства. UFC (16+)
5.30 «Спортивный детектив» (16+)

ТНТ

7.00, 7.30, 8.00, 8.30 «ТНТ. Best» (16+)
9.00 «Дом–2. Lite» (16+)
10.15 «Дом–2. Остров любви» (16+) Реалити–шоу
11.30 «Агенты 003» (16+)
12.00 «САШАТАНЯ» (16+)
14.30, 15.00, 17.00 «Комеди Клаб. Дайджест» (16+)
16.00 «Комеди Клаб» (16+)
18.00, 1.30 «Песни» (16+) Музыкальная программа
19.00 «УЛИЦА» (16+)
20.00 «САШАТАНЯ» (16+)
21.00 «Шоу «Студия Союз» (16+) Юмористическая программа
22.00 «ПОЛИЦЕЙСКИЙ С РУБЛЕВКИ» (16+)
23.30 «Дом–2. Город любви» (16+) Реалити–шоу
0.30 «Дом–2. После заката» (16+) Реалити–шоу. Спецвключение
2.30 «ПОСЛЕДОВАТЕЛИ–3» (18+)
3.25 «ТНТ–Club» (16+) Коммерческая программа
3.30, 4.30 «Импровизация» (16+)
5.30 «Comedy Woman» (16+) Юмористическое шоу
6.00, 6.30 «ТНТ. Best» (16+)

СТС

6.00 «Смешарики» (0+)
6.20 «Новаторы» (6+)
6.40 «Команда Турбо» (0+)
7.30 «Три кота» (0+)
7.45 «Шоу мистера Пибоди и Шермана» (0+)
8.10 «Том и Джерри» (0+)
9.00 «Шоу «Уральских пельменей» (16+)
10.15 «ЖИВОТНОЕ» (12+) Комедия. США, 2001 г.
Попав в автокатастрофу, Марвин был спасен от смерти доктором Уайлдером, но весьма необычным способом. Поврежденные внутренние органы пациента врач заменил на органы разных животных. Марвин не только выздоровел, но и обрел силу и выносливость своих доноров.
12.00 «ВОРОНИНЫ» (16+)
14.00 «ОТЕЛЬ «ЭЛЕОН» (16+)
20.00 «ИВАНОВЫ–ИВАНОВЫ» (16+)
21.00 «УЛЕТНЫЙ ЭКИПАЖ» (16+)
22.00 «ШПИОН ПО СОСЕДСТВУ» (12+) Комедия. США, 2009 г.
23.50 «Шоу «Уральских пельменей» (16+)
0.30 «ВОСЬМИДЕСЯТЫЕ» (16+)
1.30 «ОТЕЛЬ «ЭЛЕОН» (16+)

ДОМАШНИЙ

6.30 «6 кадров» (16+)
7.00 «Понять. Простить» (16+)
7.30 «6 кадров» (16+)
7.45 «По делам несовершеннолетних» (16+)
9.50 «Давай разведемся!» (16+)
10.50 «Тест на отцовство» (16+)
11.50 «Понять. Простить» (16+)
13.00 «ПЯТЬ ШАГОВ ПО ОБЛАКАМ» (16+) Детектив. Россия, 2008 г.
Когда на церемонии вручения премий лучшим журналистам года издатель и главный редактор Валерия Крылова обошла своего конкурента медиамагната Ахмета Баширова, она не подозревала, как крепко свяжет их судьба.
17.00 «Беременные» (16+)
18.00 «6 кадров» (16+)
19.00 «ГЛУХАРЬ» (16+)
21.00 «САМАРА–2» (16+)
22.55 «Беременные» (16+)
23.55 «6 кадров» (16+)
0.30 «ГЛУХАРЬ» (16+)
2.25 «САМАРА–2» (16+)
4.15 «Тест на отцовство» (16+)
5.15 «Понять. Простить» (16+)
5.50 «6 кадров» (16+)
6.00 «Жить вкусно с Джейми Оливером» (16+)

ТЕЛЕКАНАЛ ЗВЕЗДА

6.00 «Сегодня утром»
8.00 «Первая мировая» (12+)
9.00 Новости дня
9.15 «Первая мировая» (12+)
10.00 Военные новости
10.05 «Первая мировая» (12+)
13.00 Новости дня
13.15 «Первая мировая» (12+)
14.00 Военные новости
14.05 «Первая мировая» (12+)
18.00 Новости дня
18.40 «Бомбардировщики и штурмовики Второй мировой войны» «С прицелом на будущее» (12+)
19.35 «Легенды кино» Савелий Крамаров (6+)
20.20 «Теория заговора» (12+)
20.45 «Код доступа» (12+)
21.35 «Процесс» (12+)
23.00 Новости дня
23.15 «ВЕЧНЫЙ ЗОВ» (12+)
2.00 «РОДНАЯ КРОВЬ» (12+) Ленфильм, 1963 г.
Война свела, разлучила и снова свела сержанта Федотова и паромщицу Соню. Об их прекрасной, щедрой и трудной любви рассказывает этот фильм.
3.45 «ПОЛОНЕЗ ОГИНСКОГО» (6+) Беларусьфильм, 1971 г.
5.30 «Москва фронту» (12+)

ТВ3

6.00 Мультфильмы (0+)
9.30, 10.00 «Слепая» (12+)
10.30, 11.00 «Гадалка» (12+)
11.30 «Не ври мне» «Спасибо за подарки» (12+)
12.30 «Не ври мне» «Чужая ноша» (12+)
13.30 «Охотники за привидениями» «Любовник из прошлого» (16+)
14.00 «Охотники за привидениями» «Приворот от жены» (16+)
14.30 «Охотники за привидениями» «Могила Мессинга» (16+)
15.00 «Мистические истории» (16+)
16.00 «Гадалка» «Поцелуй Фортуны» (12+)
16.30 «Гадалка» «Не рожай» (12+)
17.00 «Гадалка» «Костюм для покойника» (12+)
17.35 «Слепая» «В облаках» (12+)
18.10 «Слепая» «Закон бутерброда» (12+)
18.40 «СЛЕДСТВИЕ ПО ТЕЛУ» (16+)
22.00 «КОСТИ» (12+)
23.00 «ВО ИМЯ СПРАВЕДЛИВОСТИ» (16+) США, 1991 г.
0.45 «Шерлоки» (16+)
1.45 «ПОСЛЕДОВАТЕЛИ» (16+)
5.30 «Тайные знаки» «Второе пришествие бога войны. Барон Унгерн» (12+)

24 МИР

6.00 Доброе утро, мир!
С 9.00 каждые полчаса «Новости»
9.15, 9.45, 20.15, 20.45 «Беларусь сегодня» (12+)
9.55, 11.55, 14.55, 16.55, 19.40, 21.55 «Мир науки» (12+)
10.15, 15.45, 21.45 «Старт up по–казахстански» (12+)
10.45, 12.20, 14.45, 17.30, 21.15 «В фокусе» (12+)
10.55, 13.40, 15.55, 17.55, 19.55, 22.55 «Культурный обмен» (12+)
11.15 Специальный репортаж (12+)
11.45, 13.55, 16.25, 18.55 «Вместе выгодно» (12+)
12.35, 4.15, 4.45 «Культ// Туризм» (16+)
13.25, 19.25, 23.15, 2.45 «Акценты» (12+)
13.45, 19.45 «Стильный мир» (16+)
14.25, 18.25 Специальный репортаж (16+)
15.30 «Культличности» (12+)
16.30 «Еще дешевле» (12+)
17.45 «Посторонним вход разрешен» (12+)

Угрешка

20.00 Специальный выпуск
20.25 Программа **«ОТКРЫТЫЙ РАЗГОВОР»**

КАЛЕНДАРЬ «УВ»

ФОМАИДА МЕДУНИЦА

Отмечается память мученицы Фомаиды Египетской, отдавшей жизнь за веру в 476 году. Этой святой полагается молиться от блудной страсти. Причиной такого обычая послужило повествование о жизни Фомаиды и тех чудесах, которые свершались у ее гроба. На Фомаиду люди отправлялись в лес собирать медуницу, которую использовали при заваривании чаев и приготовлении салатов.

В ЭТОТ ДЕНЬ

360 лет назад (1658 год) Указом царя Алексея Михайловича главная башня Московского Кремля переименована в Спасскую.
32 года назад (1986 год) произошла авария на Чернобыльской АЭС.

ИМЕНИНЫ

Артем Георгий
Дмитрий Марфа

«ШПИОН ПО СОСЕДСТВУ»

- СТС
- 22.00
- Комедия

Главный герой — правительственный агент Боб Хо, которые вот уже много лет выполняет самые приоритетные для государства задания. Он нейтрализует террористов, ниспровергает диктаторов и сокрушает целые империи зла. Но на этот раз его ожидает еще более сложная роль — роль няньки. Чтобы справиться с этой непростой задачей, Бобу придется применить все полученные им за годы службы боевые навыки. Дело в том, что он живет по соседству с симпатичной женщиной и ее тремя детьми.

Режиссер: Брайан Левант.
В ролях: Джеки Чан, Эмбер Валлетта.
США, 2009 г.

5

5.00 «Известия»
5.10 «АГЕНТ НАЦИОНАЛЬНОЙ БЕЗОПАСНОСТИ–2» (16+)
9.00 «Известия»
9.25 «ГРУППА ZETA –2» (16+)
13.00 «Известия»
13.25 «АГЕНТ НАЦИОНАЛЬНОЙ БЕЗОПАСНОСТИ–3» (16+)
18.00 «СЛЕД» (16+)
22.00 «Известия»
22.30 «СЛЕД» (16+)
0.00 «Известия. Итоговый выпуск»
0.30 «ЧУЖАЯ МИЛАЯ» (12+) Мелодрама. Россия, 2015 г.
4.05 «СТРАСТЬ» (16+)

ЧЕ

6.00 «ЗАКОН И ПОРЯДОК. ПРЕСТУПНЫЙ УМЫСЕЛ» (16+)
7.00 «Улетное видео по–русски» (16+)
8.30 «Дорожные войны» (16+)
11.00 «Утилизатор» (12+)
12.00 «Решала» (16+)
13.00 «ПАСЕЧНИК» (12+)
16.00 «ИСКАТЕЛЬ ВОДЫ» (16+) Военная драма. Австралия — США — Турция, 2014 г.
18.00 «Автоспорт с Юрием Сидоренко» (16+)
18.05 «Дорожные войны» (16+)
18.30 «Утилизатор» (12+)
19.30 «Решала» (16+)
23.30 «ОМЕН–4. ПРОБУЖДЕНИЕ» (18+) Ужасы. США, Канада, 1991 г.
1.30 «ИСКАТЕЛЬ ВОДЫ» (16+)
3.30 «100 великих» (16+)
5.00 «Лига «8файт» (16+)

Прогуляемся по городу…

Материалы полосы подготовила Юлия ЛАРИНА

К сожалению, в наше время стало возможным проживать в городе и ничего не знать о нем. Хоть немного исправить ситуацию поможет бесплатная экскурсия по достопримечательностям и объектам культурного наследия Дзержинского, организуемая для жителей и гостей города в рамках празднования Дня исторического и культурного наследия Московской области 21 апреля.

«Город будущих чемпионов» — такое названия получила экскурсия, организованная городской администрацией. Прогулка по знаковым городским местам продлится три–четыре часа, а в качестве гида выступит педагог–сотрудник Культурно–эстетического центра Лариса Галактионова.

Начало экскурсии в 10.00 у Николо–Угрешского монастыря, сердца и души нашего города. Далее по маршруту одно из самых приятных мест для прогулок — Верхний пруд, на берегу которого «растет» свадебное «Дерево», чуть поодаль — «Скамейка влюбленных». Сплошная романтика.

Экскурсия продолжится у Мемориала славы, открытого в 80–х годах XX века. В 2015 году, в честь 70–летия Победы, Вечный огонь на Мемориале был вновь зажжен от огня, расположенного у Могилы Неизвестного Солдата в Александровском саду.

Еще одно историческое место в Дзержинском — школа №1, построенная воспитанниками трудовой коммуны, располагавшейся в зданиях Николо–Угрешского монастыря и давшей имя нашему городу.

Далее по маршруту — стадион «Орбита» — спортивный центр нашего города. А оттуда — на Аллею влюбленных, потом дальше — мимо храма Макария Невского и памятника Дмитрию Донскому к Культурно–эстетическому центру. Здесь экскурсантов ждет пир эмоций: посещение историко–краеведческого музея, знакомство с детскими студиями, с действующими экспозициями выставок... Будут открыты и мемориальные кабинеты первого главы города Виктора Доркина и академика Бориса Жукова.

А завершится экскурсия у стен Николо–Угрешского монастыря, там же, где и началась… Приходите!

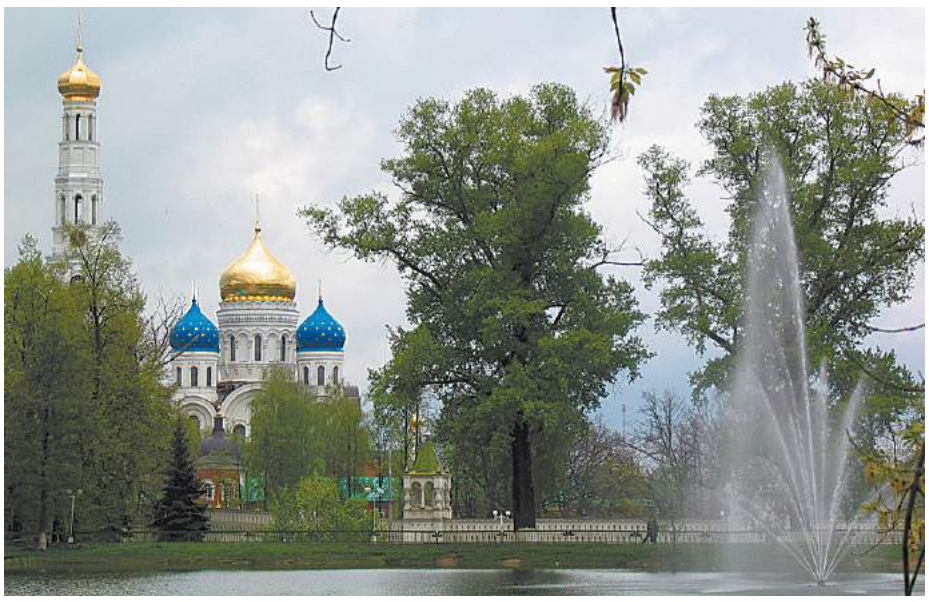

Вакансии на любой вкус

Традиционно в череде мероприятий, приуроченных ко Дню труда в Подмосковье, в молодежном центре «Лидер» проходит ярмарка вакансий, организованная городской администрацией совместно с Люберецким центром занятости.

— В ярмарке традиционно участвует много городских предприятий, — замечает начальник Управления экономического развития администрации города Юлина Денисова. — Сегодня впервые здесь присутствуют представители МСЧ–152. Узнать о вакансиях за пределами нашего города предлагает Люберецкий центр занятости. Мы сотрудничаем с ними очень активно. В этом году они предлагают порядка 1700 вакансий совершенно разных специальностей. Любой соискатель может найти работу на свой вкус. Особое внимание в этом году мы уделили молодежи и инвалидам, организовав для них работу отдельного стенда с вакансиями.

Конечно, в современном мире можно найти себе работу и на просторах Интернета. Однако одна из главных и весомых ценностей городской ярмарки — личное общение с работодателем, готовым ответить на любые вопросы и рассказать подробнее о предлагаемых вакансиях.

Так, в ПАО «Мосэнерго» в настоящий момент требуются специалисты с техническим образованием, в том числе электрики, а также машинисты–обходчики по котельному, турбинному оборудованию, то есть техники и теплотехники. Здесь рассматривают и кандидатов без особых требований в топливно–транспортный цех. Есть желание работать и получать стабильную зарплату два раза в месяц? Тогда вам в «Мосэнерго».

Присутствовали на ярмарке и представители Угрешского завода трубопроводной арматуры. Здесь открыты вакансии оператора станков с числовым программным управлением, фрезеровщиков, токарей. Производство расширяется, поэтому рабочих мест у завода достаточно, правда, к потенциальным кандидатам есть требования — наличие квалификации и умение работать на соответствующем оборудовании.

Одним из постоянных участников дзержинской ярмарки вакансий является ресурсоснабжающее предприятие «ЭКПО», предлагающее на данный момент вакансию заместителя главного инженера по водоснабжению и водоотведению. Если у вас есть высшее образование и опыт работы, приходите — фронт работ широкий: очистные сооружения, три канализационно–насосных станции, три водозаборных узла. Постоянно в «ЭКПО» требуются и аппаратчики на очистные сооружения.

В этом году мероприятие пользовалась особым спросом у горожан — посетители приходили с самого утра, и их поток не иссякал.

— Я нахожусь в декретном отпуске, скоро выходить на работу, — поясняет Наталья Аверьянова. — Моя предыдущая организация закрылась, пришла на ярмарку, чтобы подыскать для себя вакансию. Больше присматриваюсь к работе в городе, сейчас это удобно.

— У меня двое детей, ищу работу в городе, чтобы больше времени проводить с ними, — отмечает Диляра Беляева. — Раньше я занималась телекоммуникационными проектами, пока с трудом понимаю, что хотела бы найти, поэтому рассматриваю все объявления, знакомлюсь с работодателями, возможно, что–то подберу.

Не обошла ярмарку стороной и молодежь нашего города. Вакансии по популярным в молодежной среде специальностям были представлены на отдельном стенде.

— Я учусь на втором курсе колледжа «Угреша», будущий логист, — рассказывает Даниил Ширшиков. — Мне бы хотелось поработать в период каникул, из социальных сетей узнал о ярмарке вакансий и решил посмотреть. Надеюсь, что смогу подобрать подходящее место работы.

Губернатор региона Андрей Воробьев провел в понедельник расширенное заседание правительства Московской области

По материалам сайта mosreg.ru

В мероприятии приняли участие руководители областных министерств и ведомств, а также главы муниципальных образований, связь с которыми поддерживалась в режиме видеоконференции.

На заседании губернатор подчеркнул важность соглашения о сотрудничестве, которое было подписано 16 апреля с правительством Москвы в целях дальнейшего обеспечения жителей Московского региона чистой питьевой водой, поясняется в релизе.

В соответствии с соглашением крупнейшее предприятие отечественной водной сферы АО «Мосводоканал» начнет обеспечивать питьевой водой городские округа Дзержинский и Лыткарино, а также расширит объем поставок в городские округа Мытищи, Балашиха, Люберцы, Котельники, Красногорск, Химки, в Ленинский, Одинцовский и Солнечногорский муниципальные районы.

«Мы получаем от Мосводоканала сегодня порядка 12 процентов чистой воды. Мы подписали соглашение, по которому расширяем поставки чистой качественной воды до 16 процентов. Еще дополнительно 380 тысяч человек будут обеспечены качественной питьевой водой,отметил Андрей Воробьев. Более того мы продолжаем эту программу в рамках наших региональных, муниципальных госпрограмм. В этом году продолжим модернизацию водозаборных узлов. Программу доведем до логического завершения и в ближайшее время сделаем так, чтобы каждый населенный пункт получал чистую питьевую воду».

Также внимание губернатора было уделено общерегиональному субботнику, который состоится 21 апреля во всех муниципалитетах.

В рамках предстоящего субботника будут выполняться определенные виды работ. В частности, предусмотрены сбор и вывоз мусора, мытье фасадов, окраска цоколей, ограждений, бордюров, малых архитектурных форм, высадка саженцев растений, посев газонов, ремонт детских и спортивных площадок, сезонная замена витрин, санитарная очистка канав, дренажей для отвода ливневых и грунтовых вод, отсыпка пешеходных дорожек, поясняется в материале.

Подготовка к акции «Лес Победы» идет ударно

В акции «Лес Победы», которая пройдет на территории Подмосковья 12 мая, могут принять участие 200 тысяч человек, сообщает РИАМО со ссылкой на председателя Комитета лесного хозяйства Московской области Ивана Советникова.

«Мы всегда привлекаем максимальное количество участников, но опыт прошлых лет показывает, что приходит порядка 200 тысяч человек. К примеру, на центральной площадке в Солнечногорском районе мы ожидаем не менее семи тысяч человек», сказал Советников.

Он уточнил, что информировать жителей об акции будут разными способами: объявлениями возле подъездов, рассылками на портале «Добродел».

В соответствии с предложенным планом в каждом муниципальном образовании должна быть определена центральная площадка, сформирован адресный перечень участков и необходимый запас посадочного материала, организованы пункты выдачи инвентаря, совместно с управляющими компаниями проведено информирование жителей, обеспечены безопасность, питание и культурная программа для участников акции.

Акция состоится как на землях государственного лесного фонда, так и на территории всех муниципальных образований региона, она проводится с целью создания садов, аллей, парков и скверов в городах Подмосковья, а также предусматривает эколого-патриотическое воспитание молодого поколения.

Ранее Советников сообщил, что в Подмосковье подготовили более 1,2 тысячи участков под высадку деревьев в рамках акции «Лес Победы». Также торговые сети в регионе планируют выпустить серию пакетов с символикой акции. Всего высадят 1,5 миллиона сеянцев на площади более 580 гектаров.

В Подмосковье уже несколько лет проводятся акции «Лес Победы» и «Наш лес. Посади свое дерево».

Качество питьевой воды в Подмосковье в период паводка не ухудшилось

Проверки объектов водоснабжения, лабораторный контроль качества питьевой воды и другие мероприятия санитарно–эпидемиологического надзора в Подмосковье усилили в период паводка, по их результатам ухудшения качества питьевой воды не было зафиксировано, сообщает сайт Управления Роспотребнадзора по Московской области.

«В целях обеспечения санитарно–эпидемиологического благополучия населения Московской области в период весеннего половодья в 2018 году управлением издан приказ №100 «Об усилении государственного санитарно–эпидемиологического надзора в период паводка 2018 года», в соответствии с которым в предпаводковый период проведена организационно–методическая работа, направленная на соблюдение санитарного законодательства», — говорится в сообщении.

Лабораторная база ФБУЗ «Центр гигиены и эпидемиологии в Московской области» обеспечена всем необходимым для индикации возбудителей инфекционных и паразитарных болезней и готова для оказания практической и методической помощи в случае возникновения чрезвычайной ситуации.

Для исполнения приказа проводятся плановые мероприятия по надзору за объектами водоснабжения и объектами, являющимися потенциальными источниками загрязнения водоемов, входящих в систему водоснабжения населения Москвы и городов ближайшего Подмосковья, а также внеплановые проверки.

«Организациями, эксплуатирующими объекты водоснабжения и водоотведения, производственный контроль проводится в усиленном режиме с учетом паводковой ситуации силами ведомственных лабораторий, аккредитованных в установленном порядке. Проводится лабораторный контроль качества питьевой воды, воды источников централизованного и нецентрализованного водоснабжения, воды водоемов первой категории водопользования в установленных створах», — добавляется в сообщении.

Как отмечается в материале, особое внимание уделяется надзору за объектами, являющимися потенциальными источниками загрязнения водоемов, входящих в систему водоснабжения Москвы и городов ближнего Подмосковья. За истекший период паводка ухудшения качества воды водоемов не отмечено.

Массовые вспышки инфекционных и неинфекционных заболеваний водного характера среди населения Московской области не зарегистрированы.

Баллончики с краской для граффити

Областной конкурс граффити проведут в Подмосковье с 23 апреля по 29 июня, он будет посвящен чемпионату мира по футболу, спорту и здоровому образу жизни.

«Граффити уже давно перестали считать вандализмом и варварством. Сегодня это возможность одновременно выявить и поддержать неформальную творческую молодежь и молодых художников, открыть новые имена, таланты и украсить город творчеством его жителей, это одна из возможностей самовыражения представителей субкультур, неформальных творческих объединений для развития социальной активности молодого поколения»,сказала министр правительства Московской области по социальным коммуникациям Ирина Плещева.

Она добавила, что в этом году у конкурса граффити сразу две актуальные темы, направленные на воспитание патриотизма и гордости за свою страну у молодежи: чемпионат мира по футболу — 2018 в России; спорт и здоровый образ жизни.

Областной конкурс граффити проводится с 23 апреля по 29 июня 2018 года в несколько этапов: с 23 апреля по 6 мая — подача анкет и эскизов рисунков участниками конкурса в администрации муниципальных районов (городских округов) Московской области; 7–20 мая — отбор конкурсных эскизов и определение финалистов в муниципалитетах; 21 мая3 июня — нанесение изображения отобранных эскизов на открытых поверхностях в муниципалитетах Подмосковья, 18–29 июня — подведение итогов.

Принять участие в конкурсе может любой желающий в возрасте от 14 до 30 лет, имеющий регистрацию по месту жительства или месту пребывания на территории Московской области. В конкурсе могут принимать участие как индивидуальные участники, так и команды. Количество поданных эскизов на I этап конкурса от участника или команды не ограничено.

Для участия в областном конкурсе граффити необходимо направить по электронной почте graffitimo–2018@mail.ru заявку, состоящую из анкеты, эскиза и заполненного согласия на обработку персональных данных.

«Тут прикольно!»

14 апреля в ЦНО «Угреша» прошел День открытых дверей

Материалы полосы подготовила Светлана ЗАЙЦЕВА

…Утро в ЦНО «Угреша» началось с музыки. Она зазывала потенциальных студентов, собравшихся на площадке у центрального входа, а также их родителей и приглашенных гостей.

— Никакой официальной части в актовом зале, как обычно, у нас сегодня не будет, — объявил заместитель директора «Угреша» Эдуард Каспаров. — Наш директор Бабкен Мушегович Балоян предложил новую форму проведения апрельского Дня открытых дверей — в виде ярмарки, праздника. Пусть наши гости узнают о нас побольше не со слов руководства, а на мастер–классах, которые мы подготовили. Пусть сами студенты покажут, чему они здесь учатся, а преподаватели — ответят на все вопросы. Кроме того, сегодня каждый может пройти тест, который подскажет, какие склонности и способности есть у человека к той или иной профессии. Начали мы с концерта, а закончим общим флешмобом, подготовленным студсоветом и театральной студией «Святогор».

И народ рассыпался по аудиториям и закоулкам здания. Впрочем, заблудиться было невозможно: у входа гостей встречали студенты с табличками — названиями мастер–классов — в руках, а у нерешительных мягко интересовались, что именно они хотели бы посмотреть, и сопровождали к выбранной цели. Позитива в общую атмосферу добавлял роскошный повар в белоснежном колпаке, угощавший чем–то крошечным и вкусным с лотка. Пищу духовную, то бишь буклеты с информацией об «Угреше», можно было взять на столах регистрации. Итак, куда отправимся в первую очередь?

Директор ЦНО «Угреша» Бабкен Балоян рекомендует городским смишникам мастер–классы по новым для «Угреши» направлениям.

— Всего у нас семь направлений, из новинок — графический дизайн, например. Это интересно ребятам, они этим увлечены, и это — веяние времени. Мы постоянно развиваем и экологическое направление, потому что профессии, связанные с ним, вечные. «Экология» в переводе означает «наука о доме», то есть о нашей планете. Ландшафтный дизайн и новая для нас флористика — всегда нужны людям, независимо от экономики и политики, ведь это украшение нашей жизни… И третье направление, которое мы развиваем, связано с социальным заказом от города и предприятий. С помощью администрации города и предпринимателей мы купили станки с ЧПУ — числовым программным управлением. И если раньше мастера всеми способами старались удержать ребят на занятиях, то сегодня они сами не хотят уходить — им интересно осваивать эту технику. Так что очень вам советую заглянуть на мастер–класс по металлообработке.

От пряников до 3D–печати

В аудитории, где парень–студент колдует у станка с компьютером, — аншлаг. Свободных мест нет, и кто–то заботливый приносит дополнительную скамейку. Но мы чуть опоздали: сам процесс изготовления хитромудрых деталей уже закончился — пошла теория, то есть рассказ гостей из ФЦДТ «Союз» о разработке компьютерных программ для станков с ЧПУ. МВТУ имени Баумана, фирма «Сименс» — партнеры «союзовцев», именно их программы внедряются на производстве. Специалисты «Союза» и сами «разрабатывают 3D–программы, пишут обработку и могут изготовить детали любой сложности». Один из таких мастеров — оператор–наладчик станков ЧПУ Александр Сорокин — как раз и помогал сегодня студентам провести демонстрацию. Александр Васильевич тут не гость — во–первых, первый помощник мастеров в группе при наладке станков, а во–вторых, студент университета, заканчивает бакалавриат. Лица у мальчишек в зале более чем заинтересованные — слушают, как какой–нибудь рэп–баттл, рассматривают детали…

Из аудитории металлообработчиков смишников выманил запах — ванильный, вкусный. Кондитеры по соседству вовсю трудились над печеньками–пряниками вместе с помощниками–гостями. Роспись свежей выпечки — самая популярная операция у девочек, в том числе из третьего лицея. На выходе удалось перехватить и директора — Викторию Цыганкову.

— Да, сегодня здесь два наших класса, в том числе восьмиклассники, которым тоже захотелось тут побывать, — сказала Виктория Викторовна. — Им тут все так нравится! Бегают везде, смотрят, включаются в процесс. Такой своеобразный «Кидбург» для старшеклассников, когда они не просто получают информацию, а пробуют себя в самых разных профессиях. Нам очень понравилась такая форма проведения Дня открытых дверей. Кстати, мы тоже поучаствовали в мастер–классе по флористике. И попробовали выпечку студентов — вкусно!

Общее настроение праздника, ярмарки (о чем, собственно, и мечтали организаторы) захватывало и взрослых — мастер–класс по «застольному» этикету, где повара–кондитеры учили правильно сервировать стол, мамы слушали чуть не с большим интересом, чем потенциальные студенты. А двое парнишек в униформе с удовольствием объясняли, чем отличается нож для рыбы от обычного, и почему у маленькой десертной ложки такая длинная ручка. Особенно заинтересованным Андрей и Александр рассказывали, чем вообще хороша их профессия. И мамы мечтательно вздыхали, соглашаясь с мнением одной из них, очень веселой: «Если мой ребенок будет поваром, я буду счастлива!» Но «ребенок» рвался в другую аудиторию…

Тут будущие «графические дизайнеры» рисовали 3D–ручками, печатали наклейки на чехлы для айфонов и изготавливали футболки с эксклюзивными надписями — по выбору владельца. От процесса никого не оторвать — так увлечены, разве что взрослых, которые с интересом наблюдают за происходящим.

— Мы сегодня участвуем в работе Дня открытых дверей как партнеры колледжа и как будущие работодатели для выпускников–специалистов, — откликнулся главный технолог завода УЗТПА Михаил Плетнев. — И сегодня знакомили ребят с нашим заводом, с нашими технологиями — видели наши стенды на мастер–классе по металлообработке? В ближайшее время ждем студентов на практику.

Как выяснилось, дочка Михаила Плетнева — из числе первых выпускников филиала «Угреша» по специальности «материаловедение» и успешно себя реализует как специалист на одном из зарубежных предприятий. Ирина тоже сегодня заглянула в альма–матер — «вспомнить, повидаться с преподавателями, посмотреть, что в универе происходит». И очень порадовалась: «Сколько тут перемен! А самое главное — много новых специальностей, как, например, графический дизайн».

Абсолютно согласны с Ириной двое наших собеседников из числа старшеклассников гимназии №5 и московской школы — Данила и Егор.

— Мы сегодня здесь много узнали, в том числе и о себе — прошли тестирование. Особенно мне понравилось на графическом дизайне, и я собираюсь после 9–го класса пойти в колледж, — говорит Егор. — Почему? Потому что ЕГЭ все сложней. А здесь, если хорошо учиться, после колледжа можно без сдачи ЕГЭ поступить в университет. И вообще, я думаю, что 10–11–й классы для тех, кто еще не определился с выбором профессии. Ну и родительский стереотип влияет, что–то вроде «если ты ПТУшник — это все…» А на самом деле, посмотрите — тут так… прикольно!»

В дополнение к «ярмарке»

Успеть на все мастер–классы невозможно, так что за дополнительной информацией — «добавкой» к основному «блюду» — мы снова обратились к Бабкену Мушеговичу.

По его словам, всего в колледже могут готовить ребят по 20 специальностям, причем в этом году пять из них — бюджетные, то есть бесплатные для студентов: информационные системы, логистика, ландшафтное строительство, мастер ЖКХ и графический дизайн. Обучение по остальным начинают, если набирается группа — 12 человек. Кроме того, в колледже готовят специалистов — лабораторных техников — по договору с фирмой «Гемотест». «Мы организовали с ними настоящее дуальное образование, — говорит Бабкен Мушегович. — Пятьдесят процентов времени ребята учатся у нас, а пятьдесят — прямо на производстве «Гемотеста». И в следующем году мы открываем обучение по этой специальности уже на бюджетной основе — договоренность с министерством есть». Есть договор еще с одним городским предприятием — УЗТПА, подписанный буквально несколько дней назад. По этому договору на базе колледжа будут повышать квалификацию сотрудники завода, а студенты — проходить практику на УЗТПА. Связи с ФЦДТ «Союз», пожалуй, самые давние и самые тесные. «Именно для «Союза» мы готовим станочников, которые потом пойдут на предприятие, где станки с ЧПУ еще сложнее и интереснее. Так что ждем, ждем новых студентов!»

Космос: инопланетяне и Гагарин

День космонавтики начался для четвероклассников гимназии №5 «экскурсией» в космос, о которой позаботились сотрудники городской библиотеки.

В библиотеку гимназисты пришли с подарком — поделками на «космическую» тему, среди которых главенствовал симпатяга инопланетянин (летающая тарелка прилагалась). Но аудитория оказалась подготовленной не только в области космических фантазий — ребятня легко отвечала на вопросы перед «экскурсией»: о первых живых существах в космосе, о Белке и Стрелке, о Юрии Гагарине.

Ведущей оставалось только осторожно расширять горизонты познания, рассказывая, например, о Дезике и Цыгане — собаках, которые еще до своих знаменитых собратьев побывали в верхних слоях атмосферы. С интересом слушали о Циолковском и Королеве, о подробностях первого полета человека в космос. И голос Юрия Гагарина, зазвучавший с экрана, мигом перенес слушателей на 55 лет назад, в СССР, на космодром Байконур, откуда стартовал космический корабль «Восток». «Дорогие друзья, близкие и незнакомые! Через

несколько минут могучий космический корабль унесет меня в далекие просторы Вселенной…»

Вслед за Гагариным в космосе побывали многие — всего 520 космонавтов из 36 стран мира. Российских стоит знать в лицо — вот они: Леонов и Терешкова, Савицкая и Титов, Поляков и Крикалев… У каждого — свой послужной список и свои достижения.

Но прежде чем отправиться на орбиту, космонавты тренируются годами — в том числе в уникальной гидролаборатории Центра подготовки космонавтов или в условиях искусственной невесомости. Вот оно — видео, смотрите и удивляйтесь!

И смотрели, наморщив лбы и задумчиво потирая пальцами подбородки. О чем думали? Может быть, о том, что неправильно слепили пластилинового инопланетянина, а может, о том, что любая мечта требует от автора очень больших усилий, чтобы стать реальностью.

После «мягкой посадки» на Землю все вместе заглянули в Музей космонавтики на ВДНХ, и может быть, эта виртуальная экскурсия станет поводом попросить родителей о настоящей. Напоследок же смишники развлекли аудиторию рассказом о недавней встрече с самым настоящим космонавтом — Максимом Сураевым, который приезжал в город. И самую живую реакцию вызвал тот факт, что там, высоко–высоко, космонавты тоскуют по самым обычным земным вещам — например, чтоб просто набрать в ладони воды и умыться. «И еще — там же никого нет!» — посочувствовала космонавтам девочка, имея в виду замкнутость пространства корабля. Пожалуй, на Земле пока повеселее, выдохнула аудитория, и высыпала на улицу — земную, многолюдную, солнечную.

Фото автора

Начало субботника в 10.00.

На участках, обозначенных на карте, всем желающим внести свою лепту в уборку городских территорий будут выдавать необходимый инвентарь. Горожане, желающие навести порядок на придомовых территориях, смогут получить инвентарь в здании управляющей компании «Уютный дом» на Угрешской, 12.

Распределение учреждений по территориям на субботник 21 апреля 2018 г.

ПАРК «СКАЗКА»

- ДК «Энергетик»
- Лицей №2
- Лицей №3
- Детский сад №4
- Детский сад №8
- Детский сад №9
- Детский сад №10
- Музыкальная школа

ЛЕСОПАРК

- Депутаты
- Общественная палата
- Молодая гвардия
- Колледж Угреша

СКВЕР ПОБЕДЫ

- Юнармия
- Школа №1
- Школа №6
- Детский сад №1
- Детский сад №7
- Жители города

СПОРТИВНЫЙ ПАРК

- Администрация
- ДИСК
- Орбита
- Союз
- Орбита-Юниор

«ГРЕМЯЧЕВСКИЙ РОДНИК»

- Лидер
- Солнечный круг
- ДК «Вертикаль»
- КЭЦ
- ЦБС
- Гимназия №4
- Гимназия №5
- Детский сад №2
- Детский сад №5
- Детский сад №6
- Детская школа искусств

ГОЛЮБОВСКАЯ ГОРКА

- Информационный центр
- «Народный фронт»

Победный Сочи

Юлия ЛАРИНА

Народный коллектив театр танца «Браво» добился ошеломляющего успеха на XXXVI Международном фестивале–конкурсе детского и юношеского творчества «На творческом Олимпе», который проходил 29 марта в Сочи. Коллектив одержал победы во всех возможных номинациях.

Народный коллектив театр танца «Браво» смело можно назвать одним из самых титулованных в нашем городе. Воспитанники Натальи Душкиной регулярно получают награды на конкурсах разного уровня, принимают активное участие во всех городских мероприятиях, постоянно радуют новыми номерами и яркими костюмами. В Сочи коллектив удостоился высших наград во всех возрастных категориях в номинации «эстрадный танец».

— На этот конкурс я вывозила более ста человек от шести лет до взрослых, — рассказывает руководитель театра танца «Браво» Наталья Душкина. — У меня ведь не только детки занимаются, но и взрослые, это группа «Прекрасные мамы». Сейчас весна, многие дети болеют, но, тем не менее, на конкурс собрались все, кого я планировала. На месте некоторые воспитанники приболели, но очень помогли родители, поэтому на сцену вышли абсолютно все. Девчонки и вовсе подвиг совершили. На тренировке солистка упала, но все равно смогла выступить, правда, на обезболивающих.

Помимо побед во всех возрастных категориях в номинации «эстрадный танец», мамам, танцующим в театре танца «Браво», вручили награду за личный вклад в развитие танца, Наталью Душкину наградили дипломом за педагогический вклад в работу, а весь коллектив получил еще один диплом за лучший костюм.

— Нашему коллективу 15 лет, успехов, конечно много, поэтому планку снижать совсем не хочется, — продолжает Наталья Душкина. — Соревнуемся уже больше сами с собой, потому что нельзя выступать хуже, чем в прошлом году. Сил и энергии затрачивается много, но мы справляемся. Дети у нас занимаются три–четыре раза в неделю по полтора–два часа, а мамы три раза в неделю.

Еще одну громкую победу «Браво» одержал в прошлом году на конкурсе в Казани, по результатам которого лучшие коллективы приглашались на международный слет сильнейших танцоров.

— В прошедшем в Казани конкурсе имели право участвовать только победители, — подчеркивает Наталья Душкина. — А уже из лучших отбирали самые яркие номера для гала–концерта, проходившего в Санкт–Петербурге. Уровень мероприятия был просто сумасшедший, все коллективы показали настоящий профессионализм. Нам удалось стать лучшими среди лучших, один наш номер попал в гала–концерт. В этом году мы снова хотим принять участие в этом конкурсе и показать еще более высокий результат.

К чему же стремиться, если практически все высоты преодолены? По словам руководителя театра танца «Браво», стремиться надо не только к победам: «Мои воспитанники, достигнув 20 лет, не уходят на улицу, а остаются в коллективе и продолжают танцевать, очень бы хотелось ,чтобы подольше. Коллектив — это большая семья со своими проблемами, своими праздниками — надо, чтобы всем хотелось возвращаться! Вот к чему надо стремиться».

Светлый праздник Пасхи

Юлия ЛАРИНА

Вкусные ароматные куличи с различными начинками, крашеные во все цвета радуги яйца, за столом родные и близкие — так мы отмечаем древний и самый главный христианский праздник Пасху. В этот день по традиции принято дарить особенные подарки. Таковым стало пасхальное чаепитие, организованное в начале апреля фондом помощи детям «Стук сердца».

Праздничный стол с вкусностями и угощениями подготовили учредители фонда «Стук сердца» для своих подопечный семей. Здесь для ребят с ограниченными возможностями по здоровью и подопечным из малообеспеченных семей создали праздничную атмосферу, наполненную такими необходимыми заботой и вниманием.

— Пасха — это самый светлый праздник, с которым мы очень хотели поздравить наших подопечных детей, — рассказывает соучредитель фонда помощи детям «Стук сердца» Светлана Гук. — Мы накрыли стол и подготовили полезные подарки, ведь всегда приятно видеть детские улыбки. Огромное спасибо нашим спонсорам, которые помогли организовать этот праздник — агрофирме «Нива», строительной компании «Фобос», депутату городского Совета депутатов Анатолию Моисеенко, директорам управляющих компаний «Уютный дом» и «Ожиком» Ильясу Ризванову и Эдуарду Болотному, а также индивидуальному предпринимателю Зое Банарь.

Последние минутки праздника стали особенными приятными для малышей. Учредители фонда вручили подопечным семьям пакет с подарками и угощениями.

Угрешские метрики

По информации, полученной в Дзержинском отделе ЗАГС Главного управления ЗАГС Московской области, за период времени с 9 по 14 апреля было сделано пять записей о рождении:

- двух мальчиков (Валентина и Дмитрия)
- трех девочек (Златы, Виктории и Софьи).

За тот же период было зафиксировано 10 смертей горожан.

Семь пар зарегистрировали свой брак, две пары — расторгли.

Совет да любовь

Накануне праздника Красной горки, 14 апреля, в Дзержинском отделе ЗАГС Главного управления ЗАГС Московской области состоялась особенная регистрация брака.

В городском отделе ЗАГС существует многолетняя традиция — передавать эстафету семейного долголетия. И вот 14 апреля «изумрудные» юбиляры семейной жизни Ярослав и Раиса Скибицкие, награжденные в 2014 году медалью «За любовь и верность», были приглашены на церемонию регистрации брака молодой пары — Алексея и Анны Коршаковых. Поздравления молодоженам из уст «юбиляров» звучали тепло и искренне, и новобрачные в ответ пообещали сохранить гармоничные отношения в семье и встретить «изумрудный» юбилей такими же любящими, как в день свадьбы.

Почетный гость церемонии, депутат городского Совета депутатов (фракция «Единая Россия») Нэлля Гагарина, тоже поздравила героев дня — и молодых, и заслуженных — и вручила им цветы и подарки.

УГРЕШСКИЕ ВЕСТИ
№ 16 (1330) 19 апреля 2018 года

Представляем кандидатов в Молодежный парламент

ГЛАЗКОВ Максим Егорович

Я выдвигаю свою кандидатуру на пост члена Молодежного парламента и обращаюсь с призывом ко всем гражданам поддержать новый курс развития города. Я твердо убежден в базовом принципе демократии: не человек призван служить власти, а власть — человеку. Этот принцип должен быть взят за основу государственной политики в любой сфере.

Моя политика простая, но эффективная: сделать город привлекательным и комфортным для людей. Интересы народа всегда были моим первым приоритетом. Мои планы включают развитие инфраструктуры нашего города, озеленение газонов, а также решение проблем, связанных с заброшенными зданиями в нашем городе, которые, к сожалению, не сносятся. Несомненно, я возьму это на личный контроль, и мы обязательно решим этот вопрос, ведь для вас, как и для меня, важен результат.

В последнее время меня часто спрашивают, зачем мне это нужно. Ответ очевиден и прост: у современной активной молодежи очень много идей, но не всегда хватает возможности, чтобы их реализовать. Непосредственно участвуя в жизни города, я вполне осознаю проблемы и трудности, с которыми сталкивается молодое поколение. Вижу своей целью оказание помощи и поддержки неравнодушным людям, представляя их интересы в органах местного самоуправления. У нашей молодежи большое будущее. У нас есть шанс на него влиять.

КОЧЕТКОВА Анастасия Александровна

16 лет, ученица школы №1. Ранее активно участвовала в городских мероприятиях и их организации.

Моя предвыборная программа ставит следующие цели и задачи:

- укрепление молодежного территориального общественного самоуправления, в которое входят молодежные инициативы, социальные опросы среди молодежи по поводу улучшения их досуга и устранения городских проблем. Это необходимо ради развития местного самоуправления на более высоком уровне;
- привлечение молодежи к общественной деятельности (творческие и спортивные мероприятия/конкурсы, научные олимпиады, акции, конференции);
- стимулирование интереса молодежи к историческому и культурному наследию города, защите окружающей среды и изучению краеведения.

МИТРОШКИН Артем Юрьевич

15 лет, ученик лицея №6 «Парус».

Являюсь членом дзержинского отделения «Молодая гвардия Единой России». Глава самоуправления лицея.

Проживая с момента рождения в этом городе, я приметил многие вещи, которые хотел бы изменить в лучшую сторону. К примеру, убрать скопления мусора в лесу или многие здания города, которые «отжили свое» и на данный момент пустуют. Эти вопросы главным образом будут поставлены в случае избрания меня в молодежный парламент. Мы сделаем город уютнее вместе!

КОЗЛОВ Георгий Эдуардович

Лауреат именной стипендии губернатора Московской области 2010 года. Член Молодежного медиацентра городского округа Дзержинский. Студент отделения театрально–эстрадного искусства «ЧУПО СПК», «Социально–культурная деятельность». Выдвигает свою кандидатуру для поддержки активной молодежи в области искусства и культуры.

ГУСТОВ Дмитрий Алексеевич

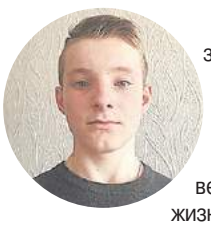

14 лет, ученик гимназии №5.

Цели:

- улучшить жизнь и деятельность города;
- побудить молодежь вести активный образ жизни;
- решить проблемы загрязнения города;
- помочь детям инвалидам влиться в обычное общество;
- придать городу более озелененный вид.

КОВАЛЬЧУК Кирилл Александрович

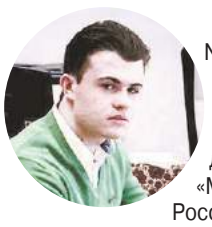

18 лет, ученик лицея №6 «Парус».

На сегодняшний день я являюсь заместителем руководителя дзержинского отделения «Молодой гвардии Единой России», а также помощником члена Общественной палаты. Часто мне задают вопрос, зачем мне баллотироваться в молодежный парламент? Ответ очевиден и прост: у современной активной молодежи очень много идей, но не всегда хватает возможностей для их реализации. Напрямую участвуя в общественно–политической жизни города, я вполне осознаю проблемы и трудности, с которыми сталкивается молодое поколение, поэтому вижу своей целью представлять интересы неравнодушных граждан в Молодежном парламенте.

МЕРЦАЛОВ Иван Андреевич

14 лет, ученик гимназии №5.

Цели:

- Усилить военно–патриотическое воспитание в городе.
- Побудить молодежь вести здоровый образ жизни.
- Поддерживать молодежные и детские организации.
- Решить проблему мусора в городе, создать патрули, которые будут поддерживать порядок в городе и т.д.

НУРДИНОВА Анна Алексеевна

16 лет, лицей №6 «Парус».

Я иду в Молодежный парламент, потому что меня очень волнует жизнь и развитие молодежи нашего города, так как именно молодые граждане не являются звеном каждого общества, определяют будущее страны и возможные перспективы ее развития.

ДОРОНИНА Мария Васильевна

15 лет, ученица лицея №6 «Парус», заместитель пресс–секретаря «Молодой гвардии Единой России» города Дзержинского.

Молодежь — прогрессивная и активная часть общества. Именно молодые граждане определяют будущее страны, перспективы ее развития. Поэтому я являюсь кандидатом в члены Молодежного парламента при Совете депутатов муниципального образования «Городской округ Дзержинский».

КУЛЕШИН Дмитрий Романович

21 год. Закончил колледж «Угреша» по специальности «Информационные системы», защитил диплом.

Студент второго курса Гуманитарного института телевидения и радиовещания им. Литовчина (ГИТР), специальность «Кинооператорское мастерство».

Работаю в МЦ «Лидер» звукорежиссером и специалистом по работе с молодежью. Веду кружок «видеографов». Участвовал в организации огромного количества мероприятий в нашем городе и на уровне области.

Предвыборная программа:

- Развитие коммуникационных площадок в соцсетях и Интернете для объединения активной молодежи Дзержинского.
- Организация съемок видеороликов, короткометражных фильмов, направленных на популяризацию спорта, здорового образа жизни, активного отдыха, изучения истории родного края и истории отечества.
- Выработка общественных рекомендаций и предложений Совету депутатов городского округа Дзержинский на основании социологических опросов молодежи, а также поддержка отдельных социально важных инициатив, исходящих от активной городской молодежи.

КОРДОН Петр Юрьевич

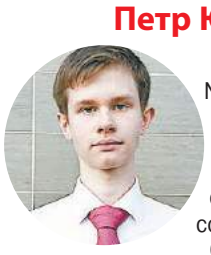

15 лет, ученик лицея №6 «Парус».

Член молодежно–политической организации «Молодая гвардия», состою в школьном совете самоуправления.

Своими целями в Молодежном совете ставлю привлечение молодежи к политической жизни города, улучшение внешнего облика нашего города. Я верю, что мы можем внести много изменений в лучшую сторону, и я буду осуществлять прямое посредничество между молодыми жителями города и его администрацией. Изменение внешнего вида города лежит не только на плечах правительства, но и на наших с вами, я буду организовать различные процедуры, направленные на улучшения жизни в нашем городе, такие как озеленение, закрашивание граффити, покраска скамеек и прочее.

СЕМЕНОВА Анна Сергеевна

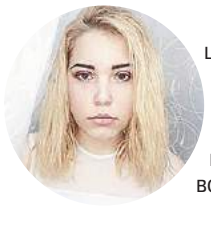

15 лет, ученица лицея №2.

Иду в Молодежный парламент, чтобы реализовать все свои планы, а так же услышать всех граждан города.

СОЛОВАТОВА Элеонора Владимировна

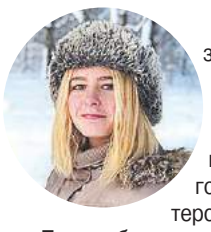

16 лет, ученица гимназии №5.

Воспитанник школы диджеев МЦ «Лидер», активист общественного проекта «ПроАктивный город», занимаюсь волонтерской деятельностью.

Предвыборная программа:

- Привлечение городской молодежи города к общественной деятельности, непосредственно к социальным акциям, оздоровительным спортивным мероприятиям, конференциям, направленным на изучение отечественной истории и краеведения.
- Обеспечение взаимодействия с местными ячейками общероссийских молодежных организаций и движений.
- Организация встреч школьного актива с представителями руководства органов местного самоуправления для популяризации направления общественной работы в части открытости власти.
- Привлечение молодежи к общегородским мероприятиям, а также акциям, направленным на поддержку ветеранов и пенсионеров.
- Создание механизмов информационного оповещения молодежного актива города о важных государственных праздниках, дальнейшая мобилизация на участие в важных праздничных мероприятиях на территории города.
- Поддержка инициатив от активных представителей молодого поколения, объединение наиболее актуальных предложений и формирование их основе общественных рекомендаций местным органам власти.

МОХОВ Алексей Дмитриевич

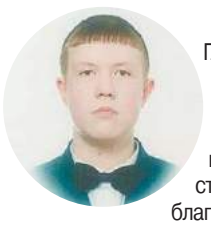

14 лет, лицей №3 им. Главного маршала авиации А.Е.Голованова.

Я, как человек, баллотирующийся в Молодежный парламент, хочу внести свой вклад в развитие и благоустройство города.

ФЕДЮШКИНА Алина Николаевна

21 год, студентка четвертого курса РГСУ, специальность «Мировая экономика». Руководитель молодежного медиацентра «Мир», член Молодежного парламента первого созыва, попечитель благотворительного фонда «Стук сердца».

Считаю важным:

- Оказание помощи и поддержки в реализации молодежных инициатив.
- Приобщение молодых людей к участию в проведении благотворительных и экологических акций, развитию добровольческого движения на территории муниципалитета и за его пределами. И молодежи, как самой подвижной и легко адаптируемой к изменению условий жизни группе, важно следить за повесткой.
- Налаживание конструктивного диалога между многочисленными молодежными организациями города, в частности посредством социальных сетей.
- Основа программы — поддержка независимых молодежных СМИ.

Молодежному парламенту важно осуществлять бесперебойную поставку актуальной информации как о деятельности парламента, основываясь на принципе открытости, так и обо всем, что в той или иной степени может пригодиться современному молодому человеку, жителю нашего города. Неспроста современная экономика выделяет информацию как еще один фактор производства. Кто владеет информацией, тот владеет ситуацией.

ЛЮБУШКИН Сергей Сергеевич

На данный момент прохожу обучение в колледже «Угреша».

Подал свою кандидатуру в молодежный парламент для того, чтобы внести вклад в улучшение жизни людей.

МИНАКОВ Николай Сергеевич

14 лет, ученик лицея №6 «Парус».

В парламент решил идти, потому что понял, что в этом городе нужно многое поменять, так как у молодежи может не быть будущего.

ШАРАПОВ Севастьян Олегович

18 лет, ученик лицея №6 «Парус». Пресс-секретарь «Молодой гвардии Единой России» города Дзержинский; заместитель руководителя «Молодой гвардии Единой России» города Москвы по району Кузьминки; помощник председателя Общественной палаты города Дзержинский.

Регулярно принимаю участие в молодежных дебатах, рейдах, общественно-политических мероприятиях. Увлекаюсь шахматами, читаю книги, в свободное время играю в волейбол. Баллотируюсь в Молодежный парламент с целью развития молодежной сферы, хочу заниматься социально-экономической и общественно-политической деятельностью.

МЕРКУЛОВ Александр Владимирович

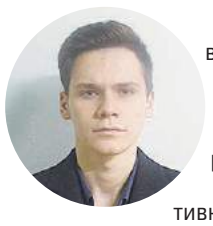

Дзержинский — город, в котором живут мои родители, живу я и еще много людей, значительная часть которых — молодежь.

Я хочу больше спортивных мероприятий и соревнований — я сам играю в волейбол за сборную шестого лицея. Я буду организовывать матчи, как по своему виду спорта, так и по другим.

Я хочу, чтобы город был чистым. Я организую ряд субботников совместно с волонтерскими организациями города.

Я хочу, чтобы молодежь участвовала во внеучебных интеллектуальных конкурсах и соревнованиях, в которых я регулярно участвую. Будучи членом парламента, я организую игру «Что? Где? Когда?», как это сделал парламент прошлого созыва.

Голосуйте за меня. Голосуйте за то, чтобы сделать наш город лучше. Именно у меня есть понятный и четкий план действий.

СУХАНОВА Ксения Дмитриевна

22 года, выпускница биологического факультета МГАВМиБ — МВА им. К.И. Скрябина. Студентка заочного отделения института биологии и химии МПГУ, работаю в лицее №3.

Мне небезразлична судьба моего города. Как человек с биологическим образованием понимаю и осознаю плачевность экологического состояния окружающей среды. Надеюсь, что мои идеи найдут отклик в сердцах неравнодушных граждан, и мы вместе вернем городу чистоту и процветание.

КУРДЮКОВ Дмитрий Игоревич

18 лет, ученик лицея №6 «Парус». Руководитель аппарата «Молодой гвардии Единой России» Дзержинского, помощник члена Общественной палаты.

Избираюсь в Молодежный парламент, потому что мне небезразлична жизнь нашего любимого города. Считаю, что молодежь с активной гражданской позицией имеет полное право на участие в общественно-политическом процессе.

Будущее за нами!

ХОМЯК Евгений Вячеславович

Руководитель МГЕР г. Дзержинский, председатель комиссии по экологии Общественной палаты города, помощник депутата МОД, студент НИУ ВШЭ.

Вместе мы откроем социальные лифты во все ветви власти для лучших представителей молодого поколения, и молодежь восстановит свою ведущую роль в управлении городом и страной, роль, которая нам принадлежит по праву.

ХРОМЧЕНКОВ Глеб Александрович

14 лет, ученик гимназии №5.

Я хочу обеспечить молодежи нашего города здоровое и надежное будущее!

РАХМАТУЛЛИНА Диана Руслановна

14 лет, ученица гимназии №5.

Решила пойти в Молодежный парламент с целью улучшить жизнь молодого поколения.

ТРУСОВА Марина Вячеславовна

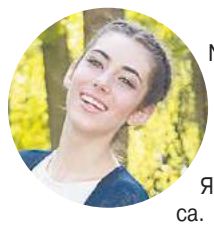

15 лет, ученица лицея №3 им. Главного маршала авиации А.Е. Голованова.

Учусь с отличием в общеобразовательной и музыкальной школах. Являюсь старостой класса. Занимаюсь в народном коллективе театр танца «Браво». Веду активную жизнь, участвую в мероприятиях школы и города. Лауреат и дипломант многих городских, всероссийских и международных конкурсов.

Предвыборная программа:

- Объединение молодежи и молодежных организаций. Объединение поможет организовать молодых людей и будет способствовать быстрому решению проблем молодежи. Позволит оперативно информировать молодых жителей города о новостях города и предстоящих событиях. Поможет совместно решать многие волнующие нас вопросы и развивать молодежные организации.
- Проведение городских мероприятий, направленных на привлечение молодежи к спортивной и культурной жизни города.
- Расширение трудовой деятельности молодежи. Я буду договариваться с предприятиями города о возможности проходить производственную практику на предприятиях нашего города, чтобы в дальнейшем ребята могли определиться с будущей профессией.

Избирательные участки для проведения выборов членов Молодежного парламента при Совете депутатов Муниципального образования «Городской округ Дзержинский»

№ избирательного участка	Границы избирательного участка	Адрес нахождения молодежной участковой избирательной комиссии и помещения для голосования
1	● Ул. Ленина, дома 2, 2А, 4, 5, 6, 7, 8, 9, 10, 11, 12, 13, 14, 15, 16, 17, 18, 19, 20, 21 ● Проезд Пушкина, дом 1 ● Ул. Угрешская, дом 6, 10, 14, 18, 20, 22, 24, 26, 26А, 26Б, 26В ● Ул. Шама, дома 1, 1В, 2, 3, 4, 5, 6, 7, 8, 9, 10 ● Ул. Садовая д.22 ● Ул. Алексеевская, дом 1, 2 ● Ул. Зеленая, дома 1, 2, 3, 4, 5, 6, 8, 10, 12, 14 ● Ул. Строителей, дома 1, 4, 5, 6, 7, 8, 10, 12, 14, 16, 18, 20 ● Ул. Школьная, дома 1, 2, 3, 4, 5 ● Ул. Энергетиков, дом 3 ● Пл.Дмитрия Донского, дом 1, 2, 3, 4, 5, 6 ● Ул. Поклонная, дома 3, 3А ● Ул. Лесная, дом 1, 2, 5, 11, 13	МБУК ДК «Энергетик» Ул. Ленина, д. 3
2	● Ул. Угрешская, дома 28, 30, 32 ● Ул. Лесная, дома 14, 15, 15Б, 16, 17, 17А, 19, 19А, 20, 21, 22, 23А, 23Б, 29 ● Ул. Томилинская, дома 11, 12, 13, 14, 18, 19, 19А, 20, 21, 22, 22А, 23, 24, 25, 26, 27, 28, 29, 33 ● Ул. Дзержинская, дом 27, 42 ● Ул. Карьер ЗИЛ, дома 1, 2, 3 ● Ул. Лермонтова, дома 13А, 13Б ● Ул. Овиновка, дом 17А, 31	МБУК «ЦБС г. Дзержинский» (Центральная городская библиотека) Ул. Томилинская, д. 20а
3	● Ул. Лермонтова, дома 1, 2, 3, 4, 5, 6, 7, 8, 9, 10, 11, 11А, 12, 12А, 13, 14, 15, 16, 17, 18, 19, 20, 23, 24 ● Ул. Лесная, дома 10, 12, 12А, 12Б ● Ул. Томилинская, дома 7, 8 ● Ул. Спортивная, дома 2, 3, 4, 5, 6, 7, 9, 10, 11, 13, 14, 15, 16, 17, 18, 19, 20, 21 ● Ул. Дзержинская, дома 8, 9, 10, 11, 12, 13, 14, 15, 17, 18, 19, 20, 21, 22, 24 ● Ул. Бондарева, дома 1, 2, 3, 5, 15, 16, 18, 19, 20, 21, 22, 23, 24, 25, 26, 27, 28 ● Ул. Ленина, дома 24, 25 ● Ул. Академика Жукова, дома 17, 19, 19А, 20, 20А, 20Б, 20В, 21, 21А, 21Б, 22, 23, 23А, 26, 34, 38, 40, 42 ● Пл. Святителя Николая, дома 1к3, 3, 3А, 4, 5, 6, 6А, 7, 7А	МБОУ ДОД «ДЮСШ «Орбита», Ул. Спортивная, д.3б

Схема многомандатных избирательных округов для проведения выборов членов Молодежного парламента при Совете депутатов муниципального образования «Городской округ Дзержинский»

Накануне выборов

Слово молодежи

Юлия ЛАРИНА

Несомненно, молодежи нашего города есть что сказать. Свои предвыборные программы 11 апреля представили в молодежном центре «Лидер» кандидаты в Молодежный парламент при городском Совете депутатов.

Молодежный парламент при городском Совете депутатов — это хорошая стартовая площадка для активной молодежи, где можно проявить себя, приобщиться к управленческой деятельности, познать азы законодательного процесса, развить свой творческий потенциал, раскрыться как личность, высказать свои идеи и быть услышанным. Однако главные цели Молодежного парламента Дзержинского — развивать наш город, чтобы было комфортно и сегодняшнему молодому поколению, и будущим детям.

Неотъемлемой частью любого предвыборного процесса являются дебаты. Ребята и девушки в возрасте от 14 до 30 лет, ставшие кандидатами в Молодежный парламент, представили программы, которые они хотели бы реализовать.

— Сегодня здесь собралась самая активная молодежь нашего города, — поясняет заместитель председателя Молодежной территориальной избирательной комиссии Алексей Богданов. — Каждый из них представляет свою предвыборную программу. В этом году ребята проявили невероятную активность, заявок было подано очень много, но лишь пятнадцать из них будут избраны в Молодежный парламент при городском Совете депутатов.

Согласно регламенту на выступления кандидатам предоставлено не больше трех минут, а затем ответы на вопросы. Несмотря на относительно юный возраст, участники подняли серьезные и актуальные темы. Экология, образование, спорт, культура — не полный список того, что ребята хотели бы улучшить или изменить.

— Свои первые шаги в молодежной политике я сделал еще год назад, — рассказывает руководитель местного отделения «Молодой гвардии Единой России», кандидат в Молодежный парламент Евгений Хомяк. — Для меня это было очень важно, начинал я с «Молодой гвардии», был обычным рядовым активистом. Спустя три года произошло много изменений. Благодаря коллективной работе молодежная политика сегодня не просто развивается, а процветает. Я считаю своим долгом сплотить молодежь нашего города в один единый организм и вести в светлое будущее. Сегодня конкурентов для меня нет, только соратники, с которыми мы вместе будем работать на благо молодежи.

Среди кандидатов в Молодежный парламент есть юноши и девушки, для которых грядущие выборы — не новый этап в жизни. Так, руководитель молодежного медиацентра «Мир» Алина Федюшкина была членом Молодежного парламента первого созыва: «Стать кандидатом в этот раз меня побудила активная жизненная позиция. В прошлый раз мы реализовали не все наши инициативы, всегда есть к чему стремиться. Кроме того, я приобрела опыт, которым хотелось бы поделиться с другими ребятами. Сегодня здесь собрались юноши и девушки, с которыми мы уже неоднократно взаимодействовали, каждый из них достоин стать представителем нашего муниципалитета в Молодежном парламенте. Хочу пожелать всем удачи!»

Выборы в Молодежный парламент при городском Совете депутатов пройдут **21 апреля** на трех площадках — дворец культуры «Энергетик», стадион «Орбита» и здание Центральной городской библиотеки. Напоминаем, принять участие в голосовании могут жители нашего города в возрасте **от 14 до 30 лет,** зарегистрированные в Дзержинском. Выбрать можно от одного до пяти кандидатов.

Таких берут в космонавты

Материалы полосы подготовил Иван ФЕДУЛОВ

Соревнования по воркауту и армлифтингу, посвященные Дню авиации и космонавтики, привели 14 апреля спортсменов и физкультурников города Дзержинского на стадион «Орбита».

Как рассказал директор спортивной школы «Орбита» Иван Сирош, на открытие сезона пригласили воспитанников спортивных школы «Союз» и «Орбита», представителей клубов «Запад–восток» (тхэквондо), «Угреша» (бокс), Magic fitness и всех желающих. Было немало и случайных участников, подключившихся по ходу соревнований. «Большой ажиотаж среди поклонников спорта вызывает армлифтинг. Это — новый для города вид, — рассказал Иван Александрович. — Суть этого упражнения на силу кисти в подъеме гири на вращающейся рукоятке. Здорово, что у нас всегда есть что–то новенькое. Это способствует развитию интереса людей к спорту. Я сам попробовал свои силы и считаю, что маловато взял — 48 килограммов. Так что мне есть к чему стремиться. Глядя на соревнования по воркауту, я решил потренироваться — провел три подхода по 12 подтягиваний». По словам директора, он будет готовиться к следующим соревнованиям, чтобы улучшить свой результат, ведь впереди еще немало турниров, куда приглашаются все любители физкультуры и спорта.

Чуть ближе к звездам

Турнир по воркауту проходил в двух возрастных группах — юношей и мужчин. Согласно условиям турнира, участникам нужно было выполнить два упражнения без отягощения: подтягивания на высокой перекладине и отжимания на брусьях. Побеждал спортсмен, совершивший большее число повторений. При равном результате у нескольких соперников по условиям добавлялось еще одно упражнение — подъем ног на перекладине, но этого не потребовалось.

По итогам турнира в категории «юноши» лучшим был признан **Валерий Рязанцев**. Вторым стал **Сергей Свекольников**, а закрыл тройку призеров **Данила Варник**. Среди мужчин победил **Дмитрий Лагуткин**. «Серебро» завоевал **Сергей Маслов**, а «бронзу» **Александр Мерзликин**. Были определены результаты и в командном зачете. Здесь первое место взяла сборная отделения вольной борьбы спортивной школы «Орбита», а второе — воспитанники клуба бокса «Угреша».

Сила или ловкость?

Ответ на этот вопрос пытались на практике найти участники турнира по армлифтингу. По условиям соревнований участники должны были за несколько попыток взять наибольший вес. Усложняло выполнение задачи то, что гири закреплены на специальной штанге с вращающейся ручкой. Так что поднятие снаряда вызывало большой азарт в сердцах участников соревнований, которые искренне удивлялись, почему в зале они поднимают большие веса, а здесь не могут справиться с небольшой гирей.

Проходили соревнования в двух возрастных группах. Среди юношей победил **Валерий Рязанцев**, поднявший 53 килограмма. Вторым стал **Илья Гарбузов** с результатом в 52 кило, третьим — **Данила Варник**. Его результат составил 36 килограммов. У мужчин первое место занял **Сергей Маслов** (73 кг), второе — **Алексей Балашов** (68 кг), а третье **Дмитрий Лагуткин** (66 кг).

Встретимся у перекладины

Участники соревнований поделились своими впечатлениями о турнирах и рассказали о подготовке к ним.

Сергей МАСЛОВ:

— Я недавно переехал в Дзержинский, работаю следователем в Люберцах. На таких соревнованиях выступаю впервые. Просто пришел побегать с утра на стадион, а здесь такая история. Мне все понравилось. Я получил заряд хорошего настроения на неделю вперед. Хорошо, что есть возможность испытать свою силу и посоревноваться с кем–то. Приятно, что сюда приходят молодые ребята. Сегодня я поднял 73 килограмма, как оказалось, это лучший результат. Я занимался физкультурой (ходил в спортзал, бегал по лесу), когда учился в МГУ, продолжил во время службы в армии, а сейчас, когда я устроился на работу, тоже поддерживаю себя в форме. Теперь буду следить за афишами и обязательно приду на следующий турнир.

Вячеслав РОГОВ:

— Последний год я занимаюсь боксом под руководством тренера Дмитрия Кадейкина. Меня пригласили на эти соревнования, и я решил попробовать себя. Подтягивания и отжимания входят в мою программу тренировок. Конечно, сложно без подготовки поднять большой вес, да еще на вращающейся ручке. Обычно в рамках тренировок я поднимаю 65, но с ручкой мне удалось взять только 33 килограмма. Дело в ловкости. Это качество важно для боксера, так что в своей подготовке я постараюсь уделить внимание соответствующим упражнениям.

Дмитрий ЛАГУТКИН:

— Сейчас мне 36 лет, я работаю водителем и продолжаю заниматься физкультурой и спортом. В свое время я четыре года посвятил дзюдо, а потом переключился на физическую культуру: подтягивания, отжимания, приседания, ходьба. Два–три раза в неделю по возможности я со всей семьей выхожу на тренировки. Занятие физкультурой дарит хорошее настроение, уверенность в том, что ты — хороший пример для молодого поколения. На турнирах по воркауту и армлифтингу я выступил сегодня впервые. В следующий раз позову знакомых. Думаю, они найдут время прийти сюда, ведь здесь и замечательная площадка, и дружный коллектив. Мне понравилось выступать, и очень хорошо, что есть такие турниры.

Дзюдо

Новый шаг с трудолюбивым «Гномом»

Более ста юных спортсменов из 14 городов собрал 14 апреля на татами СШОР «Союз» традиционный турнир по дзюдо «Гном». Для многих это были первые соревнования областного уровня.

В этот раз участие в соревнованиях приняли 110 дзюдоистов 2006–2007 годов рождения из Москвы, Рязани, Лобни, Одинцово, Королева, Рошали, Пущино, Пушкино и Дзержинского.

По итогам турнира «союзовцы» завоевали 22 медали. Среди девушек победителями стали **Мария Васюта** и **Анастасия Маслова**. «Серебро» завоевали **Валерия Качковская** и **Софья Тюльпанова**. «Бронзу» взяли **Мария Дмитриева**, **Анастасия Тулукина**, **Ольга Кениг**, **Елизавета Шишкова** и **Елизавета Петрова**. Среди юношей золотые медали выиграли **Андрей Лобков**, **Стас Воронин**, **Даниил Зеновкин** и **Николай Логунов**, серебряные — **Асхар Годжиев**, **Влад Частухин**, **Федор Косенко** и **Джамал Махлаев**. Бронзовыми призерами стали **Сергей Романов**, **Савелий Фельдман**, **Илья Кузьмичев**, **Дмитрий Немальцев** и **Ильдар Годжиев**.

Трудолюбивый гном с давних пор является талисманом спортивной школы «Союз». Подобно этому сказочному персонажу юные воспитанники школы усиленно работают на татами, чтобы, согласно девизу, победить себя. И традиционный турнир «Гном» — одна из ступеней к высокому мастерству. Ведь на нем большинство впервые борется с представителями других городов.

Виктор Худяков, главный судья соревнований, тренер СШОР «Союз»:

— Этот турнир — продолжение традиций, которые чтут в нашей школе. Дети воспитываются в этих традициях, они понимают, что являются достойными продолжателями дела, которому уже 40 лет. Название турнира говорит само за себя. «Гном» задуман для борьбы спортсменов самого младшего возраста, которые только могут участвовать в официальных соревнованиях. У нас в школе для таких ребят также проходят внутренние турниры, благодаря чему воспитанники выполняют нормативы на присвоение спортивных разрядов чуть раньше. На уровне Московской области возраст 2006–2007 годов рождения только начинает свою борьбу. В этот раз ребята выступили успешно, хотя мы не ставим достижение высокого результата в первоочередные задачи. Важнее качество борьбы. С помощью таких турниров мы приучаем наших воспитанников к серьезным баталиям. И основная задача для ребят на таких турнирах — показать себя, свое дзюдо, побороть свой страх. Здесь другой накал, нежели на внутренних соревнованиях. Это и новый уровень ответственности, ведь ребята борются за свой город, команду, школу, легендарный «Союз», поэтому они, конечно, сильно переживают, очень волнуются. Сейчас можно сказать, что все справились.

Пятница, 27 апреля

1

5.00 Телеканал «Доброе утро»
9.00 Новости
9.15 Контрольная закупка
Команда проекта во главе с ведущим Антоном Привольновым оценивает товары в одной из категорий, помогая зрителям сделать правильный выбор, отправляясь в магазин. Главная интрига программы — конкурс брендов. Соревнование того или иного продукта (будь то утюг или майонез) проходит в три этапа.
9.50 «Жить здорово!» (16+)
10.55 Модный приговор
12.00 Новости (с субтитрами)
12.15 «Время покажет» (16+)
15.00 Новости (с субтитрами)
15.15 «Давай поженимся!» (16+)
16.00 «Мужское / Женское» (16+)
17.00 «Время покажет» (16+)
18.00 Вечерние новости (с субтитрами)
18.25 «Время покажет» (16+)
18.50 «На самом деле» (16+)
19.50 «Пусть говорят» (16+)
21.00 «Время»
21.35 «Голос. Дети» 5 лет»
23.50 «Вечерний Ургант» (16+)
0.45 **«ТАТЬЯНИНА НОЧЬ»** (16+)
2.40 «Время покажет» (16+)
3.00 Новости
3.05 «Время покажет» Продолжение (16+)
4.10 Контрольная закупка

РОССИЯ 1

5.00 «Утро России»
9.00 Вести
9.15 «Утро России»
9.55 «О самом главном» (12+)
11.00 Вести
11.40 Вести. Местное время
12.00 «Судьба человека с Борисом Корчевниковым» (12+)
13.00 «60 Минут» Ток–шоу с Ольгой Скабеевой и Евгением Поповым (12+)
14.00 Вести
14.40 Вести. Местное время
15.00 Мария Кожевникова, Юлия Ауг, Алексей Макаров, Вера Сотникова, Эммануил Виторган и Валентина Талызина в сериале **«ВЕРЮ НЕ ВЕРЮ»** (12+)
17.00 Вести
17.40 Вести. Местное время
18.00 «Андрей Малахов. Прямой эфир» (16+)
19.00 «60 Минут» Ток–шоу с Ольгой Скабеевой и Евгением Поповым (12+)
20.00 Вести
20.45 Вести. Местное время
21.00 «Аншлаг и Компания» (16+)
23.55 Евгения Осипова, Иван Жидков и Владимир Зайцев в фильме **«ОТПЕЧАТОК ЛЮБВИ»** (12+)

ТВЦ

6.00 «Настроение»
8.00 **«ПЕРВЫЙ ЭШЕЛОН»** (12+)
10.15 **«ОГНЕННЫЙ АНГЕЛ»** (12+)
11.30 События
11.50 **«ОГНЕННЫЙ АНГЕЛ»** (12+)
14.30 События
14.50 Город новостей
15.05 Петровка, 38 (16+)
15.25 **«ПУАРО АГАТЫ КРИСТИ»** (12+) Детектив. Великобритания
17.20 **«ПОРТРЕТ ВТОРОЙ ЖЕНЫ»** (12+)
19.30 «В центре событий» с Анной Прохоровой
20.40 «Красный проект» (16+)
22.00 События
22.30 **«ОТЦЫ»** (16+)
0.25 «Владислав Дворжецкий. Роковое везение» (12+)
1.15 **«КОЛОМБО»** (12+) Детектив. США
3.05 Петровка, 38 (16+)
3.20 **«ИНСПЕКТОР ЛЬЮИС»** (12+) Детектив. Великобритания
5.10 «Борис Андреев. Богатырь союзного значения» (12+)

НТВ

5.00 **«АЛИБИ» НА ДВОИХ»** (16+)
6.00 Сегодня
6.05 **«АЛИБИ» НА ДВОИХ»** (16+)
7.00 «Деловое утро НТВ» (12+)
9.00 **«МУХТАР. НОВЫЙ СЛЕД»** (16+)
10.00 Сегодня
10.25 Боевик **«БРАТАНЫ»** (16+)
13.00 Сегодня
13.25 Обзор. Чрезвычайное происшествие
14.00 «Место встречи»
16.00 Сегодня
16.30 «Место встречи»
17.20 «ДНК» (16+)
18.15 Боевик **«МОРСКИЕ ДЬЯВОЛЫ. СМЕРЧ. СУДЬБЫ»** (16+)
19.00 Сегодня
19.40 Боевик **«МОРСКИЕ ДЬЯВОЛЫ. СМЕРЧ. СУДЬБЫ»** (16+)
21.00 Остросюжетный сериал **«ПЯТЬ МИНУТ ТИШИНЫ. ВОЗВРАЩЕНИЕ»** (12+)
23.00 «Итоги дня»
23.30 «Брэйн ринг» (12+)
0.30 «Мы и наука. Наука и мы» (12+)
1.30 «Место встречи» (16+)
3.25 «Поедем, поедим!» (0+)
4.00 **«ЧАС ВОЛКОВА»** (16+)

РОССИЯ К

6.30, 7.00, 7.30, 8.00, 10.00, 15.00, 19.30, 23.30 Новости культуры
6.35 Легенды мирового кино
7.05 «Пешком...»
7.35 «Правила жизни»
8.10 **«ВАРИАНТ «ОМЕГА»**
9.25 Мировые сокровища
9.40, 19.45 Главная роль
10.15, 17.50 «Наблюдатель»
11.10, 0.45 XX век. «Ираклий Андроников. Концерт в Ленинградской филармонии»
12.40 «Энигма. Эммануэль Паю»
13.25 Сказки из глины и дерева
13.40 «Великое расселение человека»
14.30 «Блеск и горькие слезы российских императриц»
15.10 Л.Бетховен. Симфония №3 ми–бемоль мажор «Героическая» Мюнхенский филармонический оркестр. Дирижер Валерий Гергиев
16.05 Письма из провинциик
16.30 «Билет в Большой»
17.10 «Дело №. Георгий Гапон. Священник–социалист»
17.40 «Франсиско Гойя»
18.45 «Сад на свалке»
20.05 «Правила жизни»
20.30 Ступени цивилизации.
21.20 Линия жизни
22.15 **«ВАРИАНТ «ОМЕГА»**
23.50 «2 Верник 2»
2.10 Искатели

МАТЧ!

6.30 «Заклятые соперники» (12+)
7.00, 8.50, 11.25, 13.30, 17.30, 21.35 Новости
7.05, 11.30, 15.35, 17.35, 23.00 Все на Матч! Прямой эфир. Аналитика. Интервью. Эксперты
8.55 Хоккей. Евротур. «Шведские игры» Финляндия — Россия (0+)
11.55, 15.55 Формула–1. Гран–при Азербайджана. Свободная практика
13.35 Футбол. Лига Европы. 1/2 финала. «Арсенал» (Англия) — «Атлетико» (Испания) (0+)
18.15 Футбол. Лига Европы. 1/2 финала. «Марсель» (Франция) — «Зальцбург» (Австрия) (0+)
20.15 Все на футбол! Афиша (12+)
21.15 «Наши на ЧМ» (12+)
21.40 Федор Емельяненко. Лучшие бои (16+)
22.40 «Федор Емельяненко. Главная битва» (16+)
23.30 **«ЛОРД ДРАКОН»** (12+)
1.30 Футбол. Чемпионат Германии. «Хоффенхайм» — «Ганновер» (0+)
3.30 Футбол. Лига чемпионов. 1/2 финала. «Бавария» (Германия) — «Реал» (Мадрид, Испания) (0+)
5.30 «Спортивный детектив» Документальное расследование (16+)

ТНТ

7.00, 7.30, 8.00, 8.30 «ТНТ. Best» (16+)
9.00 «Дом–2. Lite» (16+)
10.15 «Дом–2. Остров любви» (16+) Реалити–шоу
11.30 **«САШАТАНЯ»** (16+)
14.30, 15.00 «Комеди Клаб» (16+)
16.00 «Комеди Клаб. Дайджест» (16+)
17.00 «Комеди Клаб» (16+)
18.00, 1.35 «Песни» (16+) Музыкальная программа
19.00, 19.30 «Комеди Клаб» «Дайджест» (16+)
20.00 **«LOVE IS»** (16+)
21.00 «Комеди Клаб» (16+) Юмористическая программа
22.00 «Comedy Баттл» (16+) Юмористическая программа
23.00 «Дом–2. Город любви» (16+) Реалити–шоу
0.00 «Дом–2. После заката» (16+) Реалити–шоу. Спецвключение
1.00 «Такое кино!» (16+)
2.35 **«ХОЧУ КАК ТЫ»** (16+) Фэнтэзи. США, 2011 г.
4.55 «Импровизация» (16+)
6.00, 6.30 «ТНТ. Best» (16+)

СТС

6.00 «Смешарики» (0+)
6.20 «Новаторы» (6+)
6.40 «Команда Турбо» (0+)
7.30 «Три кота» (0+)
7.45 «Шоу мистера Пибоди и Шермана» (0+)
8.10 «Том и Джерри» (0+)
9.00 «Шоу «Уральских пельменей» (16+)
10.05 **«ШПИОН ПО СОСЕДСТВУ»** (12+) Комедия. США, 2009 г.
12.00 **«ВОРОНИНЫ»** (16+) .
14.00 **«ОТЕЛЬ «ЭЛЕОН»** (16+)
Шеф–повар Виктор Баринов ушел на пенсию, а Элеонора Андреевна встретила мужчину своей мечты — на этом закончился шестой сезон «Кухни». Но жизнь продолжается: Михаил Джекович по–прежнему отвечает за порядок в «Элеоне», шеф–поваром ресторана Виктор назначили Сеню.
18.30 **«УЛЕТНЫЙ ЭКИПАЖ»** (16+)
21.00 **«ШЕРЛОК ХОЛМС. ИГРА ТЕНЕЙ»** (16+) Детективный триллер США, 2011 г.
23.30 «Шоу «Уральских пельменей» (16+)
0.30 **«ВОСЬМИДЕСЯТЫЕ»** (16+)
1.30 **«ОТЕЛЬ «ЭЛЕОН»** (16+)

ДОМАШНИЙ

6.30 «6 кадров» (16+)
7.00 «Понять. Простить» (16+)
7.30 «6 кадров» (16+)
7.55 «По делам несовершеннолетних» (16+)
9.00 **«ПОДАРИ МНЕ ЖИЗНЬ»** (16+) Мелодрама. Россия, 2003 г.
Костя и Оля когда–то любили друг друга, потом расстались и у каждого началась своя жизнь: у Оли появился Ренат, у Кости — Рита. Но есть еще сын Кости и Оли, маленький Антон с тяжелым заболеванием крови. Чтобы его спасти, Оля должна родить от Кости второго ребенка.
17.00 «Беременные» (16+)
18.00 «6 кадров» (16+)
19.00 **«СЛЕПОЕ СЧАСТЬЕ»** (16+) Мелодрама. Россия, 2011 г.
22.45 «6 кадров» (16+)
0.30 **«МОТЫЛЬКИ»** (16+) Драма. Россия — Украина, 2013 г.
4.25 «Замуж за рубеж» (16+)
5.25 «6 кадров» (16+)
6.00 «Жить вкусно с Джейми Оливером» (16+)

ТЕЛЕКАНАЛ ЗВЕЗДА

6.10 **«ДАЧНАЯ ПОЕЗДКА СЕРЖАНТА ЦЫБУЛИ»** К/ст. им. А. Довженко, 1979 г.
8.00 **«ДЕЛО РУМЯНЦЕВА»** Ленфильм, 1955 г.
9.00 Новости дня
9.15 **«ДЕЛО РУМЯНЦЕВА»** Ленфильм, 1955 г.
10.00 Военные новости
10.05 **«ДЕЛО РУМЯНЦЕВА»** Ленфильм, 1955 г.
10.25 **«ПЛАЧ ПЕРЕПЕЛКИ»**
Летом 1941–го года эхо войны докатилось и до небольшой деревни, что затерялась среди белорусских лесов. Деревня оказалась на ничейной полосе. По лесным тропинкам блуждали солдаты, выбирающиеся из окружения, немцы гнали пленных в концлагеря, в лесных чащах создавались первые партизанские отряды.
13.00 Новости дня
13.15 **«ПЛАЧ ПЕРЕПЕЛКИ»**
14.00 Военные новости
14.05 **«ПЛАЧ ПЕРЕПЕЛКИ»**
18.00 Новости дня
18.40 **«ПЛАЧ ПЕРЕПЕЛКИ»**
23.00 Новости дня
23.15 **«ПЛАЧ ПЕРЕПЕЛКИ»**
0.20 **«ВЕЧНЫЙ ЗОВ»** (12+)
5.05 «Обратный отсчет» (12+)

ТВ3

6.00 Мультфильмы (0+)
9.30, 10.00 «Слепая» (12+)
10.30, 11.00 «Гадалка» (12+)
11.30, 12.30 «Не ври мне» (12+)
13.30 «Охотники за привидениями» «Любовник с того света» (16+)
14.00 «Охотники за привидениями» «Собачье сердце» (16+)
14.30 «Охотники за привидениями» «Фантом на дороге. Видное» (16+)
15.00 «Мистические истории» (16+)
16.00 «Гадалка» «Домашний вампир» (12+)
16.30 «Гадалка» «Чаша любви» (12+)
17.00 «Гадалка» «Тихий омут» (12+)
17.35 «Слепая» «Внутренний голос» (12+)
18.00 «Дневник экстрасенса. Дария Воскобоева» (16+)
19.00 «Человек–невидимка» «Натали» (12+)
20.00 **«КАПИТАН ФИЛЛИПС»** (16+) США, 2013 г.
22.45 «Искусство кино» (12+)
23.45 **«ХОЗЯИН МОРЕЙ. НА КРАЮ ЗЕМЛИ»** (12+) США, 2003 г.
2.15 «Шерлоки» (16+)
3.15, 4.15, 5.15 «Тайные знаки» (12+)

24 МИР

6.00 Доброе утро, мир!
С 9.00 каждые полчаса «Новости»
9.15, 9.45, 20.15, 20.45 «Держись, шоубиз!» (16+)
9.55, 13.40, 15.55, 17.55, 19.45, 20.55 «Вместе выгодно» (12+)
10.15, 15.45, 21.45 Специальный репортаж (12+)
10.45, 12.20, 14.45, 17.30, 21.15 «В фокусе» (12+)
10.55, 13.55, 16.25, 18.55, 19.55 «Мир науки» (12+)
11.15, 17.45 «Стильный мир» (16+)
11.45 «Культличности» (12+)
11.55, 14.55, 16.55, 19.40 «Культурный обмен» (12+)
12.35 «Секретные материалы» (16+)
13.25, 19.25 «Акценты» (12+)
13.45 «Посторонним вход разрешен» (12+)
15.30 Большое интервью (12+)
16.30 «Любимые актеры 2.0» (12+)
18.45 «Старт up по–казахстански» (12+)
22.15, 22.45 «Земля территория загадок» (16+)

Угрешка

20.00 Информационная программа **«ГРАДОСКОП»**
20.25 Программа **«ШОКОЛАД»**

5

5.00 «Известия»
5.10 **«АГЕНТ НАЦИОНАЛЬНОЙ БЕЗОПАСНОСТИ–3»** (16+)
9.00 «Известия»
9.25 **«АГЕНТ НАЦИОНАЛЬНОЙ БЕЗОПАСНОСТИ–3»** (16+)
10.20 **«КАНИКУЛЫ СТРОГОГО РЕЖИМА»** (12+) Комедия. Россия, 2009 г.
13.00 «Известия»
13.25 **«АГЕНТ НАЦИОНАЛЬНОЙ БЕЗОПАСНОСТИ–3»** (16+)
18.00 **«СЛЕД»** (16+)
1.15 **«ДЕТЕКТИВЫ»** (16+)

че

6.00 **«ЗАКОН И ПОРЯДОК. ПРЕСТУПНЫЙ УМЫСЕЛ»** (16+)
7.00 «Улетное видео по–русски» (16+)
8.30 «Дорожные войны» (16+)
11.00 «Утилизатор» (12+)
12.00 «Решала» (16+)
13.00 **«ПАСЕЧНИК»** (12+)
14.50 «Дорожные войны» (16+)
16.00 **«К–9. СОБАЧЬЯ РАБОТА»** (0+) Комедия. США, 1989 г.
18.00 «Дорожные войны» (16+)
18.30 «Утилизатор» (12+)
19.30 **«ПОЛИЦЕЙСКИЙ ИЗ БЕВЕРЛИ ХИЛЛЗ»** (0+)
21.30 **«ПОЛИЦЕЙСКИЙ ИЗ БЕВЕРЛИ ХИЛЛЗ–2»** (0+)
23.30 **«ПОЛИЦЕЙСКИЙ ИЗ БЕВЕРЛИ ХИЛЛЗ–3»** (0+)
1.30 **«ПЕРВЫЙ РЫЦАРЬ»** (0+)
4.00 «100 великих» (16+)
5.00 «Лига «8файт» (16+)

«КАПИТАН ФИЛЛИПС»

- ТВ3
- 20.00
- Триллер

События развиваются в 2009 году неподалеку от берегов Сомали. Ричард Филлипс является капитаном корабля, который должен перевезти груз из Омана в Момбасу. Это должен быть всего лишь еще один рабочий день, но все случилось иначе. По пути на судно было совершено нападение и, несмотря на все попытки команды предотвратить это, борт был захвачен пиратами. Для того чтобы спасти людей, герой идет на рискованный шаг и начинает переговоры с бандитами.

Режиссер: Пол Гринграсс.
В ролях: Том Хэнкс, Баркхад Абди.
США, 2013 г.

КАЛЕНДАРЬ «УВ»

МАРТЫН ЛИСОГОН

Будущий святой Мартин, которого чествуют в этот день, жил в Константинополе и носил титул папы Римского. Святителя пытались убить по приказу императора, но человек, согласившийся сделать это, неожиданно ослеп, только приблизившись к Мартину. Лисогоном святого Мартина прозвали за то, что в народе верили: именно в его день лисицы покидают старые норы и роют новые.

В ЭТОТ ДЕНЬ

110 лет назад (1908 год) фигурное катание впервые было включено в программу Олимпийских игр.
57 лет назад (1961 год) был основан Советский фонд мира.

ИМЕНИНЫ

Александр Антон
Валентин Иван Мартин

Суббота, 28 апреля

1

5.00 Телеканал «Доброе утро»
9.00 Новости
9.15 Контрольная закупка
9.50 «Жить здорово!» (16+)
10.55 Модный приговор
12.00 Новости (с субтитрами)
12.15 «Время покажет» (16+)
15.00 Новости (с субтитрами)
15.15 «Давай поженимся!» (16+)
16.00 «Мужское / Женское» (16+)
17.00 «Время покажет» (16+)
18.00 Вечерние новости (с субтитрами)
18.25 «Время покажет» (16+)
18.50 «Человек и закон» с Алексеем Пимановым (16+)
19.55 «Поле чудес» (16+)
21.00 «Время»
21.30 «Сегодня вечером» (16+)
0.15 Кэмерон Диас в фильме **«ДРУГАЯ ЖЕНЩИНА»** (18+)
2.20 **«МОЙ КУЗЕН ВИННИ»**
Винни Гамбини мечтал стать адвокатом еще когда сидел за решеткой. Поэтому когда кузен Билл попросил спасти его от тюрьмы, он понял, что «звездный» час Винсента Гамбини настал. А грозит бесшабашному Биллу и его дружку Стэну немало.
4.30 «Модный приговор»

РОССИЯ 1

5.00 «Утро России»
9.00 Вести
9.15 «Утро России»
9.55 «О самом главном» (12+)
11.00 Вести
11.40 Вести. Местное время
12.00 Яна Есипович, Алексей Демидов и Александр Ильин в фильме **«ОПЯТЬ ЗАМУЖ»** (12+)
13.45 Мария Куликова, Константин Соловьев, Елена Симонова, Александр Наумов и Александр Пашков в фильме **«ИЩУ МУЖЧИНУ»** (12+)
17.50 «Петросян–шоу» (16+)
20.00 Вести
20.45 Елена Валюшкина, Евгений Сидихин, Юлия Ауг и Владимир Тимофеев в фильме **«СОСЕДИ»** (12+)
1.15 Сесиль Плеже, Евгений Пронин, Алексей Демидов, Эвелина Бледанс, Ольга Волкова и Олег Акулич в фильме **«ФРАНЦУЗСКАЯ КУЛИНАРИЯ»** (12+)
После многочисленных любовных неудач француженка Луиза встречает в Париже мужчину своей мечты — русского красавца Виктора. Но счастье Луизы оказывается недолгим.

ТВЦ

5.55 Марш–бросок (12+)
6.30 АБВГДейка
6.55 **«ВПЕРВЫЕ ЗАМУЖЕМ»**
8.50 Православная энциклопедия (6+)
9.20 **«БЕЗОТЦОВЩИНА»** (12+)
11.20 Петровка, 38 (16+)
11.30 События
11.45 «Филипп Киркоров. Новые страсти Короля» (12+)
13.15 **«УЛЫБКА ЛИСА»** (12+)
Сразу по окончании института Татьяна вышла замуж за своего однокурсника по прозвищу Балагур, который давно был в нее влюблен. Она, правда, его не любила и собиралась выходить за другого парня, по прозвищу Академик.
14.30 События
14.45 **«УЛЫБКА ЛИСА»** (12+)
17.15 **«НЕ В ДЕНЬГАХ СЧАСТЬЕ»** (12+)
21.00 «Постскриптум» с Алексеем Пушковым
22.10 «Право знать!» (16+)
23.40 События
23.55 «Право голоса» (16+)
3.00 «Политическая химия» Специальный репортаж (16+)
3.35 «Ад и рай Матроны» (16+)
5.15 «Вся правда» (16+)

НТВ

5.00 **«АЛИБИ» НА ДВОИХ»** (16+)
6.00 Сегодня
6.05 **«АЛИБИ» НА ДВОИХ»** (16+)
7.00 «Деловое утро НТВ» (12+)
9.00 **«МУХТАР. НОВЫЙ СЛЕД»** (16+)
10.00 Сегодня
10.25 Боевик **«БРАТАНЫ»** (16+)
13.00 Сегодня
13.25 Обзор. Чрезвычайное происшествие
14.00 «Место встречи»
16.00 Сегодня
16.30 «Место встречи»
17.20 «ЧП. Расследование» (16+)
18.00 **«МОРСКИЕ ДЬЯВОЛЫ. СМЕРЧ. СУДЬБЫ»** (16+)
19.00 Сегодня
19.40 **«МОРСКИЕ ДЬЯВОЛЫ. СМЕРЧ. СУДЬБЫ»** (16+)
20.40 **«ПЯТЬ МИНУТ ТИШИНЫ. ВОЗВРАЩЕНИЕ»** (12+)
22.45 «Захар Прилепин. Уроки русского» (12+)
23.15 Александр Балуев, Алексей Кравченко, Мария Порошина в остросюжетном фильме **«СЛЕД ТИГРА»** (16+)
1.10 «Квартирник НТВ у Маргулиса» Группа «Чиж&Со» (16+)
2.50 Евгений Евстигнеев в комедии **«ДОБРО ПОЖАЛОВАТЬ, ИЛИ ПОСТОРОННИМ ВХОД ВОСПРЕЩЕН»** (0+)
4.15 **«ЧАС ВОЛКОВА»** (16+)

РОССИЯ К

6.30, 7.00, 7.30, 8.00, 10.00, 15.00, 19.30, 23.30 Новости культуры
6.35 Легенды мирового кино
7.05 «Пешком...»
7.35 «Правила жизни»
8.10 **«ВАРИАНТ «ОМЕГА»**
9.20 «Гениальный шалопай. Федор Васильев»
10.20 **«ОШИБКА ИНЖЕНЕРА КОЧИНА»**
12.25 Сказки из глины и дерева
12.35 «Сибиряковская экспедиция»
13.25 **«СКАЗКИ ВЕНСКОГО ЛЕСА»**
15.10 И.Брамс. Концерт для скрипки с оркестром ре мажор. Янин Янсен и Мюнхенский филармонический оркестр. Дирижер Валерий Гергиев
16.00 Мировые сокровища
16.15 «Пешком...»
16.50 Острова
17.30 **«ИДИОТ»**
19.45 Всероссийский открытый телевизионный конкурс юных талантов «Синяя птица — Последний богатырь» Сказочный сезон
21.15 **«КРАМЕР ПРОТИВ КРАМЕРА»**
23.20 «Танец на экране»
0.20 **«ЗА ВИТРИНОЙ УНИВЕРМАГА»**
1.50 Искатели
2.35 «Емеля–охотник» «Туннелирование»

МАТЧ!

6.30 «Заклятые соперники» (12+)
7.00, 8.55, 12.25, 13.50, 15.20 Новости
7.05 «Звезды футбола» (12+)
7.35, 15.25, 20.55, 1.00 Все на Матч!
8.35 «Мундиаль. Наши соперники. Саудовская Аравия» (12+)
9.00 Футбольное столетие (12+)
9.30 Футбол. Чемпионат мира–1978. Финал. Аргентина — Нидерланды (0+)
12.30 Все на футбол! Афиша (12+)
13.30 «Россия ждет» (12+)
13.55 Все на спорт!
14.50 «Автоинспекция» (12+)
15.55 Формула–1. Гран–при Азербайджана. Квалификация
17.00 Хоккей. Евротур. «Шведские игры» Швеция — Россия
18.55 Волейбол. Чемпионат России. Мужчины. Финал. «Зенит» (Санкт–Петербург) — «Зенит–Казань»
21.10 «Вэлкам ту Раша» (12+)
21.40 Футбол. Чемпионат Италии. «Интер» — «Ювентус»
23.40 Профессиональный бокс
1.30 «Почему мы ездим на мотоциклах?» (16+)
3.15 «Высшая лига» (12+)
3.40 «Федор Емельяненко. Главная битва» (16+)
4.00 Смешанные единоборства. Bellator

ТНТ

7.00, 7.30, 8.30 «ТНТ. Best» (16+)
8.00, 3.30 «ТНТ MUSIC» (16+)
9.00 «Агенты 003» (16+)
9.30 «Дом–2. Lite» (16+)
10.30 «Дом–2. Остров любви» (16+) Реалити–шоу
11.30, 12.00, 13.00, 14.00, 14.30, 15.00, 16.00 17.00, 18.00, 19.00, 19.30 «Комеди Клаб в Юрмале» (16+)
21.00 «Песни» (16+)
23.00 «Дом–2. Город любви» (16+) Реалити–шоу
0.00 «Дом–2. После заката» (16+) Реалити–шоу. Спецвключение
1.00 **«ЗАТЕРЯННЫЕ В КОСМОСЕ»** (16+)
Фантастика. США, 1998 г.
И вновь судьба планеты в руках выдающихся ученых модельной внешности. Спецгруппа под началом пшеничного бородача Робинсона держит курс на Альфа-Прим, чтобы подготовить все условия для эвакуации землян. Однако экстремисты, как всегда, против!
4.00 «Импровизация» (16+)
5.00 «Comedy Woman» (16+)
6.00, 6.30 «ТНТ. Best» (16+)

СТС

6.00 «Смешарики» (0+)
6.20 «Команда Турбо» (0+)
6.45 «Шоу мистера Пибоди и Шермана» (0+)
7.10 «Том и Джерри» (0+) .
7.35 «Новаторы» (6+)
7.50 «Три кота» (0+)
8.05 «Да здравствует король Джулиан!» (6+)
8.30 «Уральские пельмени» Любимое» (16+)
9.30 «ПроСТО кухня» (12+)
10.30 «Успеть за 24 часа» (16+)
11.30 «Шоу «Уральских пельменей» (16+)
12.10 **«ПИНГВИНЫ МИСТЕРА ПОППЕРА»** (0+)
14.05 **«МЫШИНАЯ ОХОТА»** (0+)
16.00 «Шоу «Уральских пельменей» (12+)
16.45 «Взвешенные и счастливые люди» (16+)
18.45 **«ОХОТНИКИ ЗА ПРИВИДЕНИЯМИ»** (16+)
Фантастическая комедия. США — Австралия, 2016 г.
21.00 **«ПИРАТЫ КАРИБСКОГО МОРЯ. НА КРАЮ СВЕТА»** (12+)
0.20 «Уральские пельмени» Любимое» (16+)
1.00 **«МЫШИНАЯ ОХОТА»** (0+)
Комедия. США, 1997 г.
2.55 **«ОСИНОЕ ГНЕЗДО»** (16+)
4.55 «Миллионы в сети» (16+)
5.25 «Музыка на СТС» (16+)

ДОМАШНИЙ

6.30 «Жить вкусно с Джейми Оливером» (16+)
7.30 «6 кадров» (16+)
8.50 **«Я СЧАСТЛИВАЯ»** (16+)
Мелодрама. Россия, 2009 г.
10.40 **«ТРИ СЧАСТЛИВЫХ ЖЕНЩИНЫ»** (16+)
Комедия. Россия, 2015 г.
Профессиональный психолог Милена все свое время и силы отдает пациентам и не замечает, что ее собственная семья разваливается. Муж Николай, устав от невнимания жены и от здорового, но невкусного питания, бросает Милену.
14.15 **«ШКОЛА ПРОЖИВАНИЯ»** (16+)
Мелодрама. Россия, 2010 г.
18.00 «6 кадров» (16+)
19.00 **«ВЕЛИКОЛЕПНЫЙ ВЕК»** (16+)
22.40 «6 кадров» (16+)
0.30 **«ЛЕГЕНДА ДЛЯ ОПЕРШИ»** (16+)
Детектив. Россия, 2013 г.
4.10 «Замуж за рубеж» (16+)
5.10 «6 кадров» (16+)
5.30 «Жить вкусно с Джейми Оливером» (16+)

ТЕЛЕКАНАЛ ЗВЕЗДА

5.40 **«ВЕСНА»** Мосфильм, 1947 г.
8.10 **«СЕМЬ ЧАСОВ ДО ГИБЕЛИ»** (6+) Ленфильм, 1983 г.
9.00 Новости дня
9.15 **«СЕМЬ ЧАСОВ ДО ГИБЕЛИ»** (6+) Ленфильм, 1983 г.
10.00 Военные новости
10.05 **«СЕРЖАНТ МИЛИЦИИ»** (6+)
13.00 Новости дня
13.15 **«СЕРЖАНТ МИЛИЦИИ»** (6+)
14.00 Военные новости
14.05 **«СЕРЖАНТ МИЛИЦИИ»** (6+)
14.25 «Титаник» (12+)
16.25 **«ГОСУДАРСТВЕННАЯ ГРАНИЦА»** (12+)
18.00 Новости дня
18.40 **«ГОСУДАРСТВЕННАЯ ГРАНИЦА»** (12+)
23.00 Новости дня
23.15 **«ДЕСЯТЬ НЕГРИТЯТ»** (12+) Одесская к/ст., 1987 г.
1.55 **«СОШЕДШИЕ С НЕБЕС»** (12+) Ленфильм, 1986 г.
3.35 **«ДЛИННОЕ, ДЛИННОЕ ДЕЛО...»** (6+) Ленфильм, 1976 г.
5.20 «Война машин» (12+)

ТВ3

6.00 Мультфильмы (0+)
10.00 **«ОДНАЖДЫ В СКАЗКЕ»** (12+)
13.30 **«ПРИКАЗАНО УНИЧТОЖИТЬ»** (16+)
США, 1996 г.
Задание: проникнуть на борт находящегося в воздухе на высоте 5 миль над землей «Боинга–747», захваченного террористами. Найти и обезвредить бомбу, способную уничтожить все население восточных прибрежных штатов.
16.15 **«КАПИТАН ФИЛЛИПС»** (16+)
США, 2013 г.
19.00 **«ЧЕРНОЕ МОРЕ»** (16+)
Великобритания, США. 2014 г.
21.15 **«СИНЯЯ БЕЗДНА»** (16+)
Великобритания, США. 2016 г.
23.00 **«МЕДАЛЬОН»** (16+)
США, 2012 г.
0.45 **«ЭПИК»** Мультфильм. США, 2013 г. (0+)
2.45 «Тайные знаки» «Помощь с того света» (12+)
3.45 «Тайные знаки» «Исцеление чудом» (12+)
4.45 «Тайные знаки» «Продам свою душу» (12+)
5.45 Мультфильмы (0+)

24 МИР

С 6.00 каждые полчаса «Новости»
6.15, 6.45, 17.15, 17.45 «Держись, шоубиз!» (16+)
6.55, 9.55, 12.55, 15.55, 18.55, 21.55 «Культурный обмен» (12+)
7.15, 13.15, 18.45 «Культличности» (12+)
7.45, 13.45 Специальный репортаж (12+)
7.55, 10.55, 14.15, 16.55, 19.55, 22.55 «Вместе выгодно» (12+)
8.15, 8.45, 15.15, 15.45 «Такие странные» (16+)
8.55, 11.55, 14.55, 17.55, 20.55 «Мир науки» (12+)
9.15, 9.45 «Еще дешевле» (12+)
10.15, 10.45, 21.15, 21.45 «Любимые актеры 2.0» (12+)
11.15 Большое интервью (12+)
11.45, 16.45, 22.45 «Старт up по–казахстански» (12+)
12.15, 12.45 «С миру по нитке» (12+)
14.45, 18.15, 22.15 Дневник «Славянского базара» (12+)
16.15, 20.45, 2.15 «Стильный мир» (16+)
19.15, 19.45, 1.15, 1.45 «Земля территория загадок» (16+)
20.15, 4.45 «Посторонним вход разрешен» (12+)
23.15, 23.45 «Беларусь сегодня» (12+)
5.15, 5.45 «Секретные материалы» (16+)

КАЛЕНДАРЬ «УВ»

ПУДОВ ДЕНЬ
Церковь отмечает память апостолов от семидесяти Аристарха, Пуда и Трофима. По преданию, они были учениками и последователями святого Павла и вместе с ним проповедовали слово Божие. В этот день пчеловоды осматривали пасеки и омшаники, проверяли: здоровы ли пчелы, хорошо ли пережили зиму.

ВСЕМИРНЫЙ ДЕНЬ ОХРАНЫ ТРУДА

В ЭТОТ ДЕНЬ
93 года назад (1925 год) вышел Декрет СНК РСФСР «О прописке граждан в городских поселениях».

ИМЕНИНЫ
Александр Анастасия Андрей Аристарх Василиса Виктор Кондрат Леонид Лукьян Севастьян Трофим Федор

«СИНЯЯ БЕЗДНА»

- ТВ3
- 21.15
- Триллер

Отдыхая на солнечных пляжах Мексики, Лиза и ее сестра Кейт решаются на погружение в клетке к большим белым акулам. Но зрелищный аттракцион оборачивается кошмаром, когда клетка с двумя девушками срывается на океанское дно. Помощи ждать неоткуда, а кислорода остается лишь на час. Единственный выход из смертельной ловушки — плыть вверх через толщу воды, которая кишит самыми свирепыми хищниками океана.

Режиссер: Йоханнес Робертс.

В ролях: Мэнди Мур, Клер Холт, Крис Дж. Джонсон, Яни Гельман, Сантьяго Сегура, Мэттью Модайн.

Великобритания, США. 2016 г.

5

5.00 «Известия»
5.10 «Хитрая ворона» (0+) Мультфильм
5.20 **«АГЕНТ НАЦИОНАЛЬНОЙ БЕЗОПАСНОСТИ–3»** (16+)
9.00 «Известия»
9.25 **«ОДЕССИТ»** (16+) Криминальный. Россия, 2013 г.
13.00 «Известия»
13.25 **«АГЕНТ НАЦИОНАЛЬНОЙ БЕЗОПАСНОСТИ–4»** (16+)
17.20 **«СЛЕД»** (16+)
0.00 «Известия. Главное»
0.55 **«ТАМАРКА»** (16+)
Мелодрама. Россия, 2013 г.
Тамара — сотрудница частной галереи, которую обвиняют в краже драгоценностей, принадлежащих известному коллекционеру Дубровскому.

че

6.00 «100 великих» (16+)
6.30 «Мультфильмы» (0+)
8.25 «Улетное видео по–русски» (16+)
10.30 «Разрушители мифов» (16+)
11.30 **«ПЕРВЫЙ РЫЦАРЬ»** (0+)
США, Великобритания, 1995 г.
14.00 **«К–9. СОБАЧЬЯ РАБОТА»** (0+)
16.00 **«ПОЛИЦЕЙСКИЙ ИЗ БЕВЕРЛИ ХИЛЛЗ»** (0+)
18.00 **«ПОЛИЦЕЙСКИЙ ИЗ БЕВЕРЛИ ХИЛЛЗ–2»** (0+)
20.00 **«ПОЛИЦЕЙСКИЙ ИЗ БЕВЕРЛИ ХИЛЛЗ–3»** (0+)
22.00 **«РЕАЛЬНЫЕ КАБАНЫ»** (16+)
0.00 **«БОЕЦ»** (16+)
2.10 **«ПЕЛЕ. РОЖДЕНИЕ ЛЕГЕНДЫ»** (12+)
4.15 «100 великих» (16+)
5.00 «Лига «8файт» (16+)

Воскресенье, 29 апреля

1

5.50 «ГУСАРСКАЯ БАЛЛАДА»
6.00 Новости
6.10 «ГУСАРСКАЯ БАЛЛАДА»
7.50 «Смешарики. ПИН–код»
8.05 «Часовой» (12+)
8.35 «Здоровье» (16+)
9.40 «Непутевые заметки» с Дм. Крыловым (12+)
10.00 Новости (с субтитрами)
10.15 «Юрий Яковлев. «Распустились тут без меня!» (12+)
11.15 «В гости по утрам» с Марией Шукшиной
12.00 Новости (с субтитрами)
12.15 «Теория заговора» (16+)
13.10 Владимир Самойлов, Михаил Пуговкин, Зоя Федорова в фильме **«СВАДЬБА В МАЛИНОВКЕ»** (16+)
15.00 «Ээхх, Разгуляй!» (16+)
17.25 Премьера сезона. «Ледниковый период. Дети»
19.25 «Лучше всех!»
21.00 Воскресное «Время» Информационно–аналитическая программа
22.30 Анна Чиповская, Петр Федоров в фильме **«ЧИСТОЕ ИСКУССТВО»** (16+)
0.20 **«ПЛАНЕТА ОБЕЗЬЯН. РЕВОЛЮЦИЯ»** (16+)
2.40 Мелани Лоран в фильме **«БУМЕРАНГ»** (16+)
4.35 «Модный приговор»

РОССИЯ 1

5.00 Анастасия Задорожная, Алла Юганова, Виталий Альшанский, Елена Мольченко и Дмитрий Наумов в фильме **«МОСКВА–ЛОПУШКИ»** (12+)
6.45 «Сам себе режиссер»
7.35 «Смехопанорама Евгения Петросяна»
8.05 «Утренняя почта»
8.45 Местное время. Вести–Москва. Неделя в городе
9.25 «Сто к одному»
10.10 «Когда все дома с Тимуром Кизяковым»
11.00 Вести
11.20 «Смеяться разрешается»
14.00 Глафира Тарханова и Алексей Зубков в фильме **«ЛЮБИТЬ И ВЕРИТЬ»** (12+)
18.00 Всероссийский открытый телевизионный конкурс юных талантов «Синяя птица —Последний богатырь» Сказочный сезон
20.00 Вести недели
22.00 «Воскресный вечер с Владимиром Соловьевым» (12+)
0.30 «Маршал Конев. Иван в Европе»
1.30 Владимир Вдовиченков и Екатерина Гусева в фильме **«ЕСЛИ БЫ Я ТЕБЯ ЛЮБИЛ...»** (12+)
3.35 «Смехопанорама Евгения Петросяна»
4.00 «Сам себе режиссер»

ТВЦ

6.00 **«ЗЕМЛЯ САННИКОВА»**
7.50 «Фактор жизни» (12+)
8.20 «Владислав Дворжецкий. Роковое везение» (12+)
9.10 **«ВАРВАРА–КРАСА, ДЛИННАЯ КОСА»**
10.35 «Список Лапина. Запрещенная эстрада» (12+)
11.30 События
11.45 **«ПОРТРЕТ ВТОРОЙ ЖЕНЫ»** (12+)
13.50 «Смех с доставкой на дом» (12+)
14.30 Московская неделя
15.00 «Прощание. Георгий Жуков» (16+)
15.55 «Хроники московского быта. Одинокая старость звезд» (12+)
16.45 «Дикие деньги. Андрей Разин» (16+)
17.35 Детективы Анны и Сергея Литвиновых. **«ДЕСЯТЬ СТРЕЛ ДЛЯ ОДНОЙ»** (12+)
21.15 Детектив по воскресеньям. **«СНАЙПЕР»** (16+)
23.05 События
23.20 Детектив по воскресеньям. **«ОРУЖИЕ»** (16+)
1.05 **«ОТЦЫ»** (16+)
2.55 **«ИНСПЕКТОР ЛЬЮИС»** (12+) Детектив. Великобритания
4.50 «Мой ребенок — вундеркинд» (12+)

НТВ

5.10 Людмила Гурченко, Олег Басилашвили в фильме Эльдара Рязанова **«ВОКЗАЛ ДЛЯ ДВОИХ»** (16+)
8.00 Сегодня
8.20 Их нравы (0+)
8.45 «Устами младенца» (0+)
9.25 Едим дома (0+)
10.00 Сегодня
10.20 «Первая передача» (16+)
11.00 «Чудо техники» (12+)
12.00 «Дачный ответ» (0+)
13.00 «НашПотребНадзор» (16+)
14.00 «У нас выигрывают!» Лотерейное шоу (12+)
15.05 Своя игра (0+)
16.00 Сегодня
16.20 Следствие вели... (16+)
17.15 «Новые русские сенсации» (16+)
19.00 «Итоги недели» с Ирадой Зейналовой
20.10 Ты не поверишь! (16+)
21.10 «Звезды сошлись» (16+)
23.00 Полад Бюльбюль Оглы, Лев Дуров и Мухтарбек Кантемиров в приключенческом боевике **«НЕ БОЙСЯ, Я С ТОБОЙ! 1919»** (12+)
1.20 Армен Джигарханян и Максим Дрозд в остросюжетном фильме **«РОДИТЕЛЬСКИЙ ДЕНЬ»** (16+)
3.10 «Таинственная Россия» (16+)
4.00 **«ЧАС ВОЛКОВА»** (16+)

РОССИЯ К

6.30 «Человек на пути Будды»
7.00 **«ИДИОТ»**
9.00 «Заколдованный мальчик»
9.50 «Обыкновенный концерт с Эдуардом Эфировым»
10.15 «Мы — грамотеи!»
11.00 **«ШУМИ ГОРОДОК»**
12.15 «Шпион в дикой природе»
13.15 «Эффект бабочки»
13.45 «Танец на экране»
14.45 Иллюзион. Легендарные комедии. **«ФАНТОЦЦИ»** Италия, 1975 г.
16.30 «Гений»
17.00 «Ближний круг Игоря Клебанова»
18.00 **«ЗА ВИТРИНОЙ УНИВЕРМАГА»**
19.30 Новости культуры с Владиславом Флярковским
20.10 Государственный академический хореографический ансамбль «Березка» им. Н.С.Надеждиной. Концерт в Государственном Кремлевском дворце
21.05 «Белая студия»
21.45 Шедевры мирового музыкального театра. Анна Нетребко и Юсиф Эйвазов в опере Дж.Пуччини **«МАНОН ЛЕСКО»**
0.15 **«ФАНТОЦЦИ»**
2.00 «Шпион в дикой природе»

МАТЧ!

6.30, 11.00, 23.40 Все на Матч! Прямой эфир. Аналитика. Интервью. Эксперты
7.00 Футбол. Чемпионат Англии. «Суонси» — «Челси» (0+)
9.00 Футбол. Чемпионат Испании. «Реал» (Мадрид) — «Леганес» (0+)
10.50, 12.50 Новости
11.50 «Автоинспекция» (12+)
12.20 Смешанные единоборства. Bellator. Федор Емельяненко против Фрэнка Мира (16+)
12.55 Хоккей. Евротур. «Шведские игры» Россия — Чехия
15.25 «Вэлкам ту Раша» (12+)
15.55 Росгосстрах. Чемпионат России по футболу. «Зенит» (Санкт–Петербург) — ЦСКА
18.25 Футбол. Чемпионат Англии. «Манчестер Юнайтед» — «Арсенал»
20.25 После футбола с Георгием Черданцевым
21.40 Футбол. Чемпионат Испании. «Депортиво» — «Барселона»
0.15 Формула–1. Гран–при Азербайджана (0+)
2.45 **«УЛИЧНЫЙ БОЕЦ»** (16+) Япония, США, 1994 г.
4.30 Футбол. Чемпионат Италии. «Торино» — «Лацио» (0+)

ТНТ

7.00, 7.30, 8.00, 8.30 «ТНТ. Best» (16+)
9.00 «Дом–2. Lite» (16+)
10.00 «Дом–2. Остров любви» (16+) Реалити–шоу
11.00 «Перезагрузка» (16+)
12.00 «Большой завтрак» (16+) Юмористическая программа
12.30 «Песни» (16+) Музыкальная программа
14.30 **«УНИВЕР»** (16+)
19.30 **«ОДИН ДЕНЬ В УНИВЕРЕ»** (16+)
20.00 «Холостяк» (16+)
21.30 «Stand up. Юлия Ахмедова» (16+)
22.00, 22.30 «Комик в городе» (16+) Юмористическая передача
23.00 «Дом–2. Город любви» (16+) Реалити–шоу
0.00 «Дом–2. После заката» (16+) Реалити–шоу. Спецвключение
1.00 «Такое кино!» (16+)
1.30 «Суперстройка» (16+)
2.30 **«КОРОЛЕВА ПРОКЛЯТЫХ»** (16+) Ужасы. Австралия — США, 2002 г.
4.30 «ТНТ MUSIC» (16+)
5.00 «Импровизация» (16+)
6.00, 6.30 «ТНТ. Best» (16+)

СТС

6.00 «Смешарики» (0+)
6.10 **«САВВА. СЕРДЦЕ ВОИНА»** (6+) Полнометражный анимационный фильм. Россия, 2015 г.
7.50 «Три кота» (0+)
8.05 «Да здравствует король Джулиан!» (6+)
8.30 «Шоу «Уральских пельменей» (12+)
10.30 **«ОХОТНИКИ ЗА ПРИВИДЕНИЯМИ»** (16+) Фантастическая комедия. США — Австралия, 2016 г.
12.45 **«ПИРАТЫ КАРИБСКОГО МОРЯ. НА КРАЮ СВЕТА»** (12+) Приключенческий фильм. США, 2007 г.
16.00 «Шоу «Уральских пельменей» (12+)
16.35 **«ШЕРЛОК ХОЛМС. ИГРА ТЕНЕЙ»** (16+)
19.05 **«В ПОИСКАХ ДОРИ»** (6+)
21.00 **«ПИРАТЫ КАРИБСКОГО МОРЯ. НА СТРАННЫХ БЕРЕГАХ»** (12+) Приключенческий фильм. США, 2011 г.
23.40 **«АМЕРИКАНСКИЙ ПИРОГ»** (16+)
1.30 **«ГОРОДСКИЕ ДЕВЧОНКИ»** (12+)
3.15 **«МАЛЬЧИШНИК»** (16+)
5.10 «Миллионы в сети» (16+)
5.40 «Музыка на СТС» (16+)

ДОМАШНИЙ

6.30 «Жить вкусно с Джейми Оливером» (16+)
7.30 «6 кадров» (16+)
9.00 **«ВСЕ НЕ СЛУЧАЙНО»** (16+) Мелодрама. Россия — Украина, 2009 г.
История повествует о судьбоносной случайности, которая предрекает будущее главного героя, Андрея. Знакомство с одинокой девушкой Лилей преображает его жизнь. Она так не похожа на женщин, которых Андрей знал до нее. Лиля живет в мире бабушкиных грез и верит в чудеса. Неисправимый циник Андрей до беспамятства влюблен.
10.40 **«ТЕЩИНЫ БЛИНЫ»** (16+) Мелодрама. Россия, 2013 г.
14.15 **«СЛЕПОЕ СЧАСТЬЕ»** (16+) Мелодрама. Россия, 2011 г.
18.00 «6 кадров» (16+)
19.00 **«ВЕЛИКОЛЕПНЫЙ ВЕК»** (16+)
22.45 «6 кадров» (16+)
0.30 **«Я СЧАСТЛИВАЯ»** (16+) Мелодрама. Россия, 2009 г.
2.20 «Замуж за рубеж» (16+)
5.20 «6 кадров» (16+)
5.30 «Жить вкусно с Джейми Оливером» (16+)

ТЕЛЕКАНАЛ ЗВЕЗДА

6.10 **«ОШИБКА РЕЗИДЕНТА»** (12+) К/ст. им. М. Горького, 1968 г.
9.00 «Новости недели» с Юрием Подкопаевым
9.25 Служу России!
9.55 «Военная приемка» (6+)
10.45 «Политический детектив» (12+)
11.10 «Код доступа» (12+)
12.00 «Легенды спорта» «ЦСКА» (6+)
12.35 «Теория заговора» (12+)
13.00 Новости дня
13.15 «1812–1815. Заграничный поход» (12+)
18.00 Новости. Главное
18.45 «Легенды советского сыска» (16+)
22.00 «Прогнозы» (12+)
22.45 «Фетисов» (12+)
23.35 **«УДАР! ЕЩЕ УДАР!»** Ленфильм, 1968 г.
Близнецы Мартин играют в футбол, но не так хорошо, как им хотелось бы. Но неудачи никогда не остановят их от попыток покорить спортивный олимп.
1.35 **«ПРОСТО САША»** (6+) Свердловская к/ст., 1976 г.
3.05 **«БЕЗЫМЯННАЯ ЗВЕЗДА»** Свердловская к/ст., 1978 г. (6+)

ТВ3

6.00 Мультфильмы (0+)
10.00 **«ЭЛЕМЕНТАРНО»** (16+)
15.00 **«СИНЯЯ БЕЗДНА»** (16+) Великобритания, США. 2016 г.
16.45 **«ЧЕРНОЕ МОРЕ»** (16+) Великобритания, США. 2014 г.
К уволенному капитану подводной лодки обращается таинственный наниматель с предложением возглавить экспедицию по поиску затонувшей у берегов Черного моря субмарины, предположительно загруженной золотом. Желая подзаработать на этом деле, капитан отправляется в плавание.
19.00 **«ПОЛИЦЕЙСКАЯ АКАДЕМИЯ»** (16+) США, 1984 г.
21.00 **«ПОЛИЦЕЙСКАЯ АКАДЕМИЯ 2. ИХ ПЕРВОЕ ЗАДАНИЕ»** (16+) США, 1985 г.
22.45 **«ДВОЙНОЙ КОПЕЦ»** (16+) США, 2010 г.
0.45 **«МЕДАЛЬОН»** (16+) США, 2012 г.
2.30 **«ХОЗЯИН МОРЕЙ. НА КРАЮ ЗЕМЛИ»** (12+) США, 2003 г.
5.00 «Тайные знаки» «Жизнь по законам звезд» (12+)

24 МИР

С 6.00 каждые полчаса «Новости»
6.15 «Сделано в СССР» (12+)
6.55, 8.55, 11.55, 14.55, 17.55, 20.40, 22.55 «Мир науки» (12+)
7.15, 16.45 «Культличности» (12+)
7.45, 9.55, 12.55, 16.55, 19.55, 22.45 «Вместе выгодно» (12+)
7.55, 10.55, 13.55, 15.55, 18.55 «Культурный обмен» (12+)
8.15 «Старт up по–казахстански» (12+)
8.45, 14.15, 23.15 «Стильный мир» (16+)
9.15, 9.45, 15.15, 15.45, 21.45 «С миру по нитке» (12+)
10.15, 10.45, 20.15 «Культ// Туризм» (16+)
11.15 «Такие странные» (16+)
12.15 «Держись, шоубиз!» (16+)
13.15, 19.15 «Еще дешевле» (12+)
14.45, 18.15, 22.15 Дневник «Славянского базара» (12+)
16.15, 23.45 «Посторонним вход разрешен» (12+)
17.15, 17.45 «Любимые актеры 2.0» (12+)
18.45, 0.45 Специальный репортаж (12+)

Угреша

14.00 **«ЭХО НЕДЕЛИ»**
20.00 **«ЭХО НЕДЕЛИ»**

5

5.00 «Пастушка и Трубочист» (0+) Мультфильм
5.25 **«ЧУЖАЯ МИЛАЯ»** (12+) Мелодрама. Россия, 2015 г.
9.00 «Известия»
9.15 **«СЛЕД»** (16+)
В Федеральной Экспертной Службе (ФЭС) собрано все, что может помочь расследованию самого запутанного преступления. В нее за помощью могут обратиться не только высокие чины прокуратуры, но и простой оперативник, экспериментальная лаборатория оборудована по последнему слову техники, и каждый из ее работников — уникальный специалист в своей области.
1.30 **«СПЕЦЫ»** (16+)

Че

6.00 «Мультфильмы» (0+)
7.30 «Разрушители мифов» (16+)
8.30 **«ФОРМУЛА ЛЮБВИ»** (0+) Комедия. СССР, 1984 г.
10.00 **«КИН–ДЗА–ДЗА!»** (0+) Комедия. СССР, 1986 г.
12.45 **«ПОКРОВСКИЕ ВОРОТА»** (0+) Лирическая комедия. СССР, 1982 г.
15.30 **«ГАРДЕМАРИНЫ, ВПЕРЕД!»** (0+) Приключенческий фильм. СССР, 1987 г.
21.00 **«ЧЕЛОВЕК С БУЛЬВАРА КАПУЦИНОВ»** (0+) Музыкальная мелодрама. СССР, 1987 г.
23.00 **«КИН–ДЗА–ДЗА!»** (0+) Комедия. СССР, 1986 г.
1.45 «100 великих» (16+)
5.00 «Лига «8файт» (16+) Командное спортивное соревнование

«ЧЕЛОВЕК С БУЛЬВАРА КАПУЦИНОВ»

- Че
- 21.00
- Мелодрама

Небольшое захолустье на Диком Западе, начало XX века. Будни жителей городка проходят в попойках, стрельбе и драках, пока привычный уклад не нарушает мистер Фест, миссионер кинематографа, организовавший в городе немой кинотеатр. Фест показывает фильмы братьев Люмьер и Чарли Чаплина. Ленты чудесным образом находят отклик в огрубевших душах ковбоев, преображая их нравы, привычки и взгляды. Однако не всем такие изменения приходятся по душе.

Режиссер: Алла Сурикова.
В ролях: Андрей Миронов, Александра Яковлева.
СССР, 1987 г.

КАЛЕНДАРЬ «УВ»

АРИНА — «УРВИ БЕРЕГА»
Чествуют трех мучениц Солунских — сестер Агапии, Хионии и Ирины. Согласно преданию, благочестивые сестры вместе с другими христианками скрывались в горах от преследований императора Диоклетиана, однако, в конце концов, их схватили и казнили. К Ириниому (Аринииому) дню реки начинают входить в свои нормальные русла, оставляя размытые берега и овражки.

В ЭТОТ ДЕНЬ
86 лет назад (1932 год) в СССР созданы бригады содействия милиции (БРИГАДМИЛ).
18 лет назад (2000 год) Германия передала России фрагменты подлинной Янтарной комнаты.

ИМЕНИНЫ
Василиса Галина Ирина Леонид Михаил Ника Павел

СБЕЖАВШИЕ БУКВЫ

**В КРОССВОРДЕ «СБЕЖАВШЕ БУКВЫ» КАЖДАЯ БУКВА «СБЕЖАЛА» ИЗ СВОЕЙ КЛЕТКИ В ОДИН ИЗ ЕЕ УГЛОВ.
ПОПРОБУЙТЕ ВЕРНУТЬ ИХ НА МЕСТО И ВОССТАНОВИТЬ ИСХОДНЫЙ КРОССВОРД.**

ПРИМЕР РЕШЕНИЯ

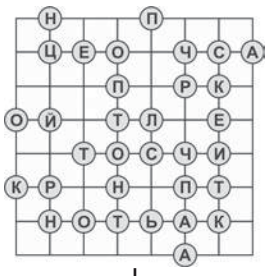

	Н		П		С	
Ц	Е	П	О	Ч	К	А
	Й		Л		Р	
О	Т	Т	О	Ч	И	Е
	Р		С		П	
К	О	Н	Т	А	К	Т
	Н		Ь		А	

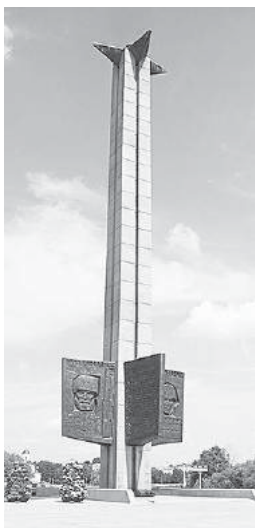

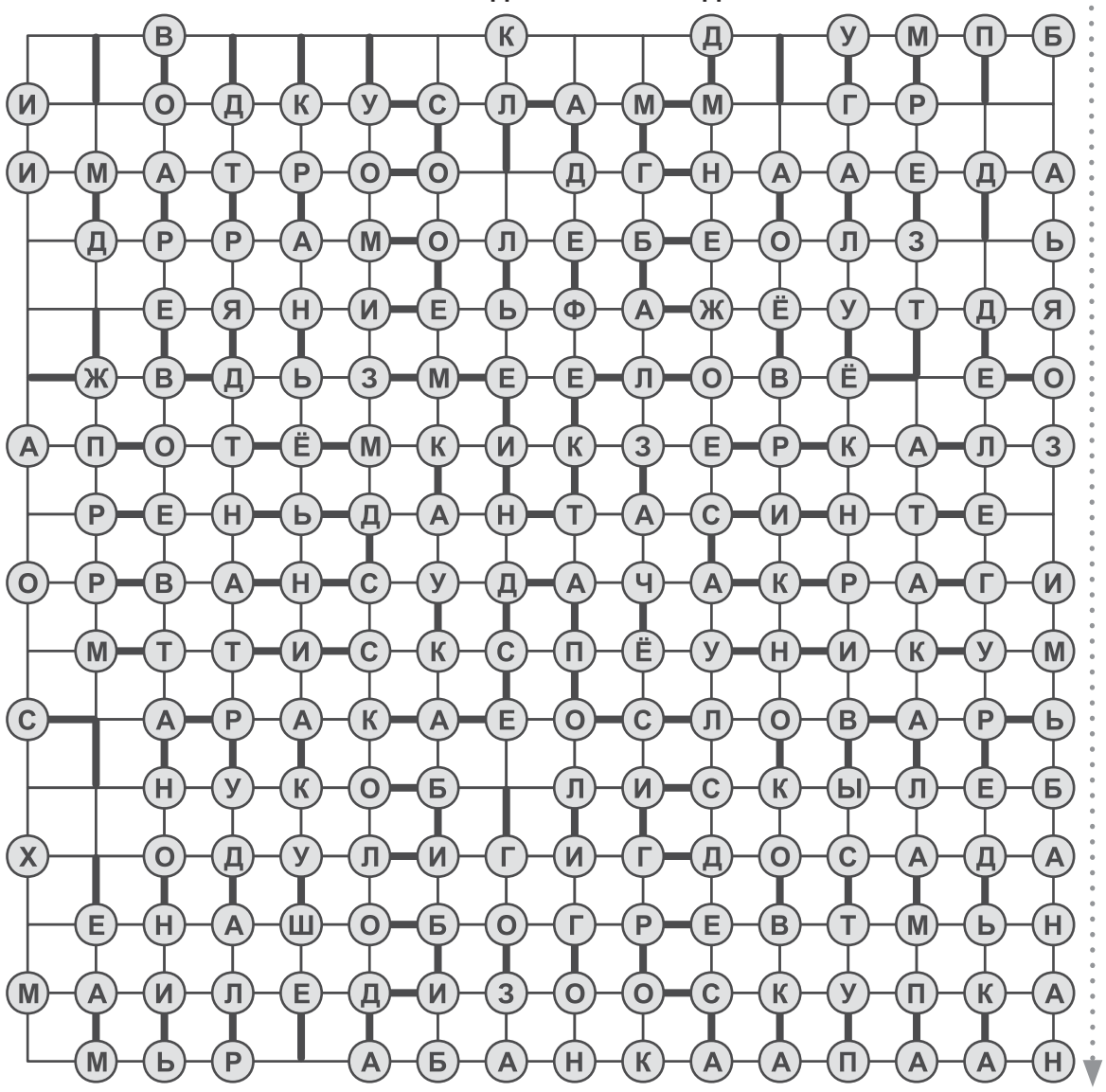

БУМЕРАНГ

НАЙДИТЕ В СЕТКЕ СЛОВА, ИЗОГНУТЫЕ В ВИДЕ БУМЕРАНГОВ. БУМЕРАНГИ МОГУТ ПЕРЕСЕКАТЬСЯ, НО ОДНА И ТА ЖЕ БУКВА НЕ МОЖЕТ БЫТЬ ИСПОЛЬЗОВАНА ДВАЖДЫ.

Ь	Т	Л	Р	К	Э	Й	А	Е	А	И
В	Ч	А	Л	Г	П	Е	Б	О	В	Д
А	К	О	Т	С	А	О	С	О	К	К
И	С	Т	А	Я	Р	Т	В	Й	С	Л
П	Л	О	А	Р	Р	О	Э	С	И	К
Г	А	М	П	О	Ь	И	Л	К	И	Н
Н	Р	Р	Е	Р	И	А	Т	П	Н	О
Б	Т	О	О	И	И	Н	Й	О	У	Й
У	Т	Г	К	Ь	Т	П	Ф	Д	Г	Т
У	Т	Т	Я	Ы	Л	Н	И	И	А	Д
А	Т	Ь	Б	Д	А	М	А	О	С	Т
У	К	Р	Ы	П	О	Т	Ь	К	Л	О
Н	А	М	О	Т	О	О	Л	Н	С	А
О	О	Л	У	П	И	Ё	Г	О	А	А
Е	Ж	К	А	Л	М	В	С	В	Б	С
Л	А	А	Д	И	А	Б	Р	Т	Н	Ь
А	Л	С	Р	У	И	Л	К	М	И	Е
Т	О	С	Ь	Т	С	С	А	Л	Я	Р
Д	А	И	Н	Е	У	Е	М	И	Т	Т
Б	О	И	Э	Я	Ж	М	Р	О	Н	Б

СУДОКУ–АСТЕРИСК

«АСТЕРИСК» — ЭТО ТИПОГРАФСКИЙ ЗНАК В ВИДЕ ЗВЕЗДОЧКИ (*). В ЭТИХ СУДОКУ СУЩЕСТВУЕТ ДОПОЛНИТЕЛЬНАЯ ОБЛАСТЬ, В КОТОРОЙ ЦИФРЫ ОТ 1 ДО 9 НЕ ДОЛЖНЫ ПОВТОРЯТЬСЯ (ТАКЖЕ КАК И В КАЖДОЙ СТРОКЕ, В КАЖДОМ СТОЛБЦЕ И В КАЖДОМ МАЛОМ КВАДРАТЕ 3Х3).

		4	8	2		6		
			3		5			7
3				1				
	1		5		4			6
				6		7		2
							8	
		5					3	
	7				8			5
8								1

ОТВЕТЫ № 15

КРОССВОРД

СУДОКУ

4	3	2	8	1	5	7	9	6
8	9	1	6	7	2	4	3	5
6	7	5	9	3	4	8	1	2
3	5	6	1	4	8	9	2	7
9	1	7	3	2	6	5	4	8
2	4	8	7	5	9	1	6	3
1	2	3	4	8	7	6	5	9
7	6	4	5	9	3	2	8	1
5	8	9	2	6	1	3	7	4

БУМЕРАНГ

абзац	качок	пышка
блуза	кефир	разум
брейк	кишка	резус
бутик	клоун	рента
варка	копка	решка
весло	кумир	салат
вздох	лакей	сбруя
взнос	мысль	сдача
вывод	ножны	сечка
гумно	оброк	скала
денди	овраг	склад
диета	окрик	слава
дырка	окунь	ссора
желчь	орлан	ствол
заезд	парад	судно
зомби	пилка	табак
изыск	плато	тёзка
канва	поиск	треух
каста	порох	шайба
катер	поход	шапка

Кроссворды предоставлены сайтом www.graycell.ru

НУ И ШУТОЧКИ «УВ»АС!

Фразеологизмы всегда были моей геркулесовой пятой.

На собеседовании:
— Почему вы ушли с прежнего места работы?
— С той зарплатой, которую я там получал, уехать было невозможно.

Продавец:
— Я могу вам помочь?
Покупатель:
— Нет, я таким родился.

— Девушка, а давайте сыграем с вами в карты на раздевание?
— А вам интересно увидеть или похвастать?

Отец сыну:
— Давай в шахматы в уме сыграем?
— Давай. Пешка Е2 — Е4.
— Конь на Н6.
— Конь Д6 — Е3.
— Ты чего? Конь так не ходит.
Дает сыну подзатыльник.
— Все, спасибо, папа, все шахматы рассыпал! Теперь один играй!

Раньше я рассказывала людям о своих проблемах. Потом решила, что не стоит поднимать им настроение таким способом.

Собирается мужик на рыбалку с ночевкой, жена спрашивает:
— С кем из друзей поедешь–то?
— Один поеду, порыбачить хочу.

— Вот я лопух — забыл дома утюг выключить!
— Боишься, что все сгорит?
— Нет, блин, что все погладится!

— Однажды я попросил девушку показать достопримечательности!
— И что, показала?
— Ага. Теперь у нас дочка и сын!

Звериная сходка в зоопарке. Лев жирафу:
— Длинношеий, до тебя что, долго доходит? Было же сказано, что встречаемся на закате. Ты опоздал.
Жираф:
— Мне все еще видно солнце, коротышка.

Мужик глубокой ночью сидит за компом и чувствует прикосновение сзади. Оборачивается — жена стоит голышом и обворожительно на него смотрит.
Мужик:
— Извини, милая, но комп занят.

— Господин судья, за что меня задержали?
— Вам выдвинуто обвинение в шарлатанстве. Вы продавали своим клиентам, как заявляете, эликсир вечной молодости. Вы уже осуждались ранее за подобное?
— Да, в 1650, 1730 и 1890 годах.

В магазинах, по большому счету, продаются только два товара: мешки для мусора и мусор для мешков.

В комнату, где беседуют двое новых русских, входит киллер:
— Господа, разрешите я вас перебью?

— Купи мне киндер–сюрприз.
— Тебе 27.
— Нет, одного хватит.

Внимание

Будьте бдительны, когда вам предлагают услугу по замене счетчиков воды и электросчетчиков

Служба корпоративных коммуникаций ООО «МосОблЕИРЦ»

«МосОблЕИРЦ» предупреждает жителей Дзержинского о мошенниках, действующих под видом сотрудников ЕИРЦ. Неизвестные лица по телефону сообщают жителям о необходимости срочной поверки счетчиков, о невозможности сделать такую поверку в домашних условиях и предлагают услуги по замене индивидуальных приборов учета воды.

Абонентам предлагают установить «суперсовременные» счетчики, имеющие межповерочный интервал 12 лет и не требующие ежемесячной передачи показаний. Новые счетчики стоят недешево, но граждан уверяют, что денежную компенсацию за установку такого счетчика можно получить в офисе расчетного центра в Дзержинском.

«МосОблЕИРЦ никогда не сотрудничал с организацией «Смар Хаус Групп», устанавливающей подобные «чудо»–счетчики, — сообщила Татьяна Игнатова, и. о. начальника управления ООО «МосОблЕИРЦ «Дзержинский». — Сроки выхода счетчика за межповерочный интервал указаны в Едином платежном документе. Если гражданин видит, что срок межповерочного интервала истекает, он может обратиться в клиентский офис ООО «МосОблЕИРЦ» к любому менеджеру и оформить заявку на замену или поверку прибора учета либо сделать это по телефонам контактного центра 8–800–55–0789. Управление «Дзержинский» ООО «МосОблЕИРЦ» сотрудничает с подрядными организациями, имеющими лицензии и зарекомендовавшими себя надежными и качественными поставщиками услуг».

Все индивидуальные приборы учета требуют регулярной поверки: на холодную воду, как правило, раз в шесть лет, на горячую — раз в четыре года. Универсальные счетчики имеют межповерочный интервал в шесть лет. У электрических счетчиков, в зависимости от модели, МПИ доходит до 16 лет.

Срок эксплуатации и межповерочного интервала указан в паспорте прибора учета. Также информация о сроках поверки размещается в Едином платежном документе, в соответствии с данными акта о вводе прибора учета в эксплуатацию либо акта о поверке прибора учета.

Для замены или поверки прибора учета можно обратиться в расчетный центр, в управляющую компанию, в стороннюю организацию, имеющую лицензию на право осуществления такого вида деятельности.

Необходимо обратить внимание на то, у какого поставщика приобретается оборудование или заказывается услуга по установке/замене/поверке счетчика. Правила предоставления коммунальных услуг обязывают собственника использовать приборы учета, соответствующие требованиям российского законодательства. Важно наличие паспорта прибора учета, где указана дата его изготовления и срок межповерочного интервала.

Объявление

Не забудь!

Майские праздники кроме долгожданных выходных приносят и дополнительные заботы. Например, заставляют нас о некоторых вещах позаботиться заранее, учитывать изменение графика работы многих учреждений.

Так, наши квитанции по оплате коммунальных услуг (единые платежные документы) за апрель, в соответствии с распоряжением областного правительства, должны быть сформированы чуть раньше обычного — до 25 апреля, а до 27 апреля они должны быть доставлены адресатам. Соответственно, адресаты, то есть мы с вами, должны передать в ЕИРЦ показания индивидуальных приборов учета воды и электричества тоже чуть раньше — до 22 апреля, чтобы они были учтены при расчетах.

— Если эти показания мы получим позже 22 апреля, то они могут не войти в платежный документ, — предупреждает главный специалист ЕИРЦ Ольга Вострикова. — Расчет все равно произведут, но по нормативу, по тарифу. Для следующей платежки будет сделан перерасчет, но часто люди не могут разобраться в суммах. Они пытаются сами делать вычисления, зачеркивают выставленные показания, вписывают свои цифры — в общем, возникают недоумения, жалобы и так далее. **Поэтому очень просим всех горожан предоставить нам показания индивидуальных приборов учета до 22 апреля**. А оплатить полученные квитанции, как обычно, до 10 мая.

График работы ЕИРЦ

- 30 апреля с 10 до 15 часов
- 1, 2 мая — выходные дни
- 3 по 8 мая — обычные рабочие дни
- 9 мая — выходной

Строительство продолжается

Юлия ЛАРИНА

Огромный спортивный парк, на территории которого расположен физкультурно–оздоровительный комплекс — не мечта, а реальность. Оборудованные залы, ледовая арена, специализированные площадки позволят спортсменам добиться новых высот, а большой благоустроенный парк станет прекрасным местом для прогулок на свежем воздухе.

Депутат Мособлдумы Владимир Жук 16 апреля посетил строительную площадку, расположенную в Светлом овраге. Сейчас работы не ведутся, администрация города ждет заключения строительно–технической экспертизы, после которого стройка продолжится.

Физкультурно–оздоровительный комплекс с крытым катком возводится по программе губернатора Московской области. На строительной площадке пока тихо. Но, по словам заместителя главы администрации города — начальника Управления градостроительной деятельностью Василия Сидоренко, каждую пятницу подрядчики, представители администрации и других служб собираются на «стройчас». Необходимо добиться скорейшего возобновления строительства, контролировать работы и их соответствие графику.

— Возникшие ранее сложности устранены, основные вопросы сняты, — прокомментировал Василий Сидоренко. — Подрядная организация готова приступить к выполнению своих обязательств по контракту. Сейчас проводится обследование объекта, а к концу недели мы планируем получить заключение и приступить к работе по закрытию теплого контура, достроить раздевалки и помещения. Ввести объект в эксплуатацию планируется 1 сентября 2019 года. Мы надеемся, что подрядчик выполнит свои обязательства и вопросов больше возникать не будет.

Депутат Московской областной думы Владимир Жук отметил, что проверку строительства спортивных объектов депутаты ведут по поручению председателя Мособлдумы: «История возведения физкультурно–оздоровительного комплекса затянулась, но ситуация выравнивается. Сейчас проводится обследование объекта. Без него нельзя продолжить стройку. Скоро мы должны увидеть рабочих на площадке. В Лыткарине, у наших соседей, есть такой комплекс с крытым катком. Заполняемость там сумасшедшая, дети и взрослые занимаются с утра и до позднего вечера. В Дзержинском запрос на этот ФОК очень велик».

К работе готовы

Юлия ЛАРИНА

Вместе с наступлением весны пришло время традиционного месячника благоустройства, открыл который 14 апреля парад техники и рабочего состава МБУ «Диск».

— Сегодня на нашей территории проходит общий сбор техники и рабочего состава, — поясняет директор МБУ «Диск» Александр Узунов. — Тем самым мы показываем полную готовность к весеннему благоустройству нашего города. Первоочередные наши задачи в этот период — уборка пескосоляной смеси и мусора, повылезавшего после ухода снега, также необходимо помыть дороги и тротуары.

Шесть тракторов, два пылесоса, КАМАЗы, поливомоечная машина и порядка 45 человек — достаточно внушительный рабочий состав подготовил «Диск» к месячнику благоустройства. Оценить готовность предприятия пришли эксперты регионального отделения ОНФ в Московской области и представители городской Общественной палаты.

— По приглашению администрации города мы принимаем участие в осмотре техники МБУ «Диск», — рассказывает член регионального штаба ОНФ в Московской области, заместитель председателя Общественной палаты города Артур Шлыков. — Могу сказать, что техники достаточно, люди готовы.

Хроника происшествий

Полегче на поворотах

Все, что произошло на окрестных дорогах с 3 по 16 апреля

3 апреля в 10.30 в Люберцах водитель, управляя автомашиной «Рено», отъезжал от обочины напротив дома №16, корп. 1, по ул. Вертолетная. Совершая разворот, он не уступил дорогу автомашине «Форд Фокус», двигавшейся в попутном направлении по ул. Вертолетная со стороны ул. Барыкина, и совершил с ней столкновение. После чего автомашина «Рено» совершила наезд на припаркованную на встречной стороне дороги автомашину «Мерседес Атего». При ДТП пострадала пассажирка автомашины «Форд Фокус», которая с травмами различной степени тяжести была госпитализирована в больницу Люберец.

5 апреля в Люберцах **в 10.45** водитель, управляя автомашиной «Мазда 3» и двигаясь по ул. Никитина п. Томилино со стороны ул. Пушкина в сторону ул. Электрификации, при повороте налево произвел столкновение с автомашиной «Опель Астра», начавшей обгон автомашины «Мазда 3». При ДТП пострадал водитель автомашины «Мазда 3», мужчина 31 года, которому в больнице Люберец была оказана помощь.

7 апреля в 00.20 водитель, управляя автомашиной «Вольво S80», двигаясь по Октябрьскому проспекту в городе Люберцы со стороны ул. Космонавтов в сторону Москвы, в районе дома №375В произвел наезд на женщину, переходившую проезжую часть слева направо по ходу движения автомашины в установленном для перехода месте на запрещающий сигнал светофора. Пострадавшая в ДТП женщина 31 года с травмами различной степени тяжести была госпитализирована в люберецкую больницу.

8 апреля в 11.55 водитель, управляя автомашиной «Форд Куга», двигаясь в Люберцах по ул. Шоссейная со стороны ул. Московская в сторону ул. Юбилейная, при повороте направо в ГСК №4 в районе дома №42Б произвел наезд на несовершеннолетнего велосипедиста, двигавшегося по тротуару в попутном с автомашиной направлении. В результате ДТП пострадал велосипедист, ребенок 13 лет, который с травмами различной степени тяжести был госпитализирован в детскую больницу Люберец.

10 апреля в 10.00 водитель, управляя автомашиной «Дэу Нексия», двигался в Люберцах по Октябрьскому проспекту со стороны ул. Строителей в сторону Егорьевского шоссе на запрещающий сигнал светофора. В районе дома №384 он произвел столкновение с автомобилем «Мерседес Бенц», который двигался во встречном направлении и совершал левый поворот в сторону ул. Космонавтов на разрешающий сигнал светофора. При ДТП пострадали пассажирка автомашины «Дэу Нексия», женщина 32 лет, госпитализированная в

больницу Люберец с травмами различной степени тяжести, и пассажир автомашины «Мерседес Бенц», мальчик 12 лет, который с ушибами спины обратился в детскую больницу и после оказания помощи отпущен домой.

11 апреля в 20.40 водитель, управляя автомашиной MAN TGX, двигаясь по Лыткаринскому шоссе со стороны Лыткарина в сторону Новорязанского шоссе, в районе второго километра произвел наезд на пешехода, переходившего проезжую часть справа налево по ходу движения автомашины вне зоны действия пешеходного перехода. При ДТП пострадал мужчина 61 года, который с травмами различной степени тяжести был доставлен в больницу города Люберцы.

12 апреля в 09.30 водитель, управляя автобусом VSN 700 («Ивеко»), двигаясь в Люберцах по ул. Митрофанова со стороны ул. Попова в сторону ул. Инициативная, в районе дома №11А выехал на перекресток с ул. Красногорская на запрещающий сигнал светофора, в результате чего произвел столкновение с автомобилем «Ниссан Х–трейл», который выезжал на перекресток на разрешающий сигнал светофора по ул. Красногорская со стороны ул. Побратимов в сторону ул. 2–я Красногорская. В результате ДТП пострадала пассажирка автобуса, женщина 36 лет. Она обратилась в Люберецкий травмпункт, откуда с сотрясением головного мозга и ушибами направлена на госпитализацию.

12 апреля в 12.15 водитель, управляя автомашиной «Лада Приора» и двигаясь в Люберцах по Октябрьскому проспекту со стороны ул. Хлебозаводская в сторону Волковского проезда, в районе дома №211 в результате несоблюдения дистанции совершил столкновение с автомашиной «Ситроен Джампер». «Ситроен» от удара продвинулся вперед и совершил столкновение с автомашиной «Ниссан Мурано», двигавшейся впереди в попутном направлении. В результате ДТП пострадал водитель автомобиля «Лада Приора», мужчина 27 лет, который с травмами различной степени тяжести был госпитализирован в больницу Люберец.

14 апреля в 15.00 водитель, управляя автомашиной «Дэу Нексия» и двигаясь по ул. Тураевская со стороны дер. Мячково в сторону Лыткарина, при повороте налево в районе д. 23, съезжая с второстепенной дороги, не уступил дорогу транспортному средству, находящемуся на главной дороге. В результате он произвел столкновение с грузовиком «Скания–Р114GA4X2NA340», который двигался по Лыткаринскому шоссе со стороны Лыткарина в сторону Новорязанского шоссе. В результате ДТП пострадали водитель автомашины «Дэу Нексия», мужчина 24 лет, который с переломами различной степени тяжести был доставлен в больницу города Люберцы и госпитализирован, второй пассажир той же автомашины, мужчина 26 лет, который с ушибами и травмой головы был доставлен больницу Люберец и госпитализирован.

14 апреля в 16.00 водитель, управляя автомашиной «Хендай Соната» и двигаясь в Лыткарине со стороны ул. Ленина по дворовой территории в сторону ул. Октябрьская, в районе дома №6 по ул. Ленина совершил наезд на несовершеннолетнего пешехода, который переходил проезжую часть слева направо по ходу движения автомобиля. При ДТП пострадала девочка семи лет, которая с ушибами левой стопы была доставлена в детскую больницу города Люберцы, оказана помощь, отпущена домой.

15 апреля в 19.55 водитель, управляя автомашиной «Киа Рио», двигался в Люберцах по Октябрьскому проспекту со стороны 4–го Люберецкого проезда в сторону ул. Власова. В районе дома №53 он произвел наезд на пешехода, переходившего проезжую часть справа налево по ходу движения автомашины по регулируемому пешеходному переходу на запрещающий сигнал пешеходного светофора. При ДТП пострадал мужчина 37 лет, который травмами различной степени тяжести был госпитализирован в больницу.

По фактам данных происшествий проводятся проверки, в результате которых будут установлены причины случившегося.

ОГИБДД МУ МВД России «Люберецкое»

Как подать уведомление о перевозке детей через портал Госавтоинспекции

В целях реализации возможности подачи уведомлений об организованных перевозках групп детей автобусами в электронной форме, на официальном сайте Госавтоинспекции (**гибдд.рф**) создан специализированный сервис приема уведомлений.

Заявитель помимо подтверждения на официальном сайте Госавтоинспекции самого факта отправки уведомления посредством специальной ссылки имеет возможность отслеживать все стадии его рассмотрения. А в случае указания электронной почты при заполнении формы уведомления он получает автоматически направляемые сообщения о ходе рассмотрения документа.

Кроме того при наличии данных обратной связи (телефон, электронная почта) имеется возможность оперативно предупредить заявителя об имеющихся неблагоприятных факторах по маршруту перевозки (перекрытие движения, ремонт дороги и т.д.), чем повысить уровень безопасности перевозки детей.

Чтобы воспользоваться онлайн–сервисом, следует:

1. Подготовить все документы, указанные по списку, и зайти на портал.
2. Во вкладке «сервисы» выбрать «Уведомления о перевозке детей».
3. Появившаяся форма требует заполнения всех полей. Здесь нужно вводить информацию внимательно, большое количество цифр, данных о детях, взрослых может провоцировать опечатки, которые приведут к отказу.
4. Ввести онлайн фамилию, имя, отчество заявителя согласно записи в паспорте. Указать занимаемую должность.
5. Записать номер для связи, адрес электронной почты (на него придет ответ о принятом решении, что требует указания рабочей страницы). Дальше вводится регион нахождения заявителя и места отправки группы. В следующем поле указывается количество детей.
6. В последней части информационного блока вносятся данные о цели поездки (экскурсия, олимпиада, конкурс, другое) время начала и время окончания перевозки. Если все поля заполнены, информация будет доступна к обработке. Дальше следует нажать клавишу «Далее».
7. Система запустит запрос в обработку, и через сутки будет известен результат. Зайдя в указанный почтовый ящик, нужно распечатать бумагу, которая является официальным документом. Один из них перед началом поездки следует передать водителю автобуса, так как при остановке инспектором разрешительные документы будут спрашивать у него.

ОГИБДД МУ МВД России «Люберецкое»

Анонс

Областной праздник откроет мотосезон в Подмосковье

Традиционный областной праздник состоится 21 апреля 2018 года в 12.00 на открытой площадке Международного выставочного центра «Крокус Экспо» (65–66 км МКАД, Красногорский район, Московская область).

Мероприятие направлено на повышение культуры поведения участников дорожного движения и привлечения внимания широкой общественности к проблемам аварийности двухколесного транспорта.

Программа праздника насыщена и ориентирована на разные возрастные категории. Гости праздника увидят выставку современной и раритетной техники подмосковной Госавтоинспекции, трюки профессиональных велосипедистов BMX, а в экспозиции «Ночные волки — детям!» будет представлена эксклюзивная мототехника и многое другое.

Юные гости праздника станут участниками проекта Госавтоинспекции МВД России «Школа дорожной безопасности». В специальном автобусе–тренажере дети на собственном примере убедятся в необходимости применения ремней безопасности в транспортных средствах.

На выставочных стендах ведущие производители представят свою продукцию для обслуживания мотоциклов: моторные масла, смазки и сервисную химию для ремонта, а также разнообразную защитную амуницию.

В рамках праздника клуб «Беговел» проведет призовые гонки для детей трех–четырех лет, а спортсмены постарше из команды «Мотокидз» продемонстрируют навыки управления более серьезной техникой. Самые смелые зрители поучаствуют в экстремальном мастер–классе от лучших велотриалистов из клуба «Экстрим–мастер».

Программу показательных выступлений на основной площадке праздника откроют сотрудники специализированного мотовзвода ДПС Госавтоинспекции Московской области, а также свое мастерство продемонстрирует пилотажная группа «Каскад» УГИБДД ГУ МВД России по городу Москва.

Зрелищными номерами по мотофристайлу, стандрайдингу и велотриалу поделятся с участниками мероприятия профессиональные спортсмены.

По материалам ГУ МВД России по МО Управления ГИБДД

ПОЗДРАВЛЕНИЯ

Поздравляем с юбилеем
ВЫРВИНУ Валентину Алексеевну!

Пусть Вас солнце согревает,
Кружит голову любовь,
Теплоту родные дарят,
Пусть везёт Вам вновь и вновь.

Пусть не будет грусти в сердце —
Только праздник и весна.
Всем добром, что есть на свете,
Наградит судьба сполна!

Коллеги

Поздравляем с юбилеем
Фотеева Владимира!

Пожелаем в юбилей
Много солнечных лучей:
Солнце в дом и солнце в сердце —
Сразу станет жизнь светлей.

Пусть будет в жизни много света,
Добра и только ярких дней!
Пускай лишь солнечное лето
Всегда живёт в душе твоей!

Коллеги

СДАЮ в аренду отапливаемое **ПОМЕЩЕНИЕ**
под офис / магазин / склад
Пл. 60м², 140м², 215м², 600м²
по адресу:
г. Дзержинский, ул. Энергетиков, д.6 8-916-614-50-14

ОКНА БЕЗ ПРЕДОПЛАТЫ
РУЛОННЫЕ ШТОРЫ
8-910-452-67-70

ДМУП «ЭКПО» требуются
ЗАМ. ГЛ. ИНЖЕНЕРА
ПО ВОДОСНАБЖЕНИЮ И ВОДООТВЕДЕНИЮ
АППАРАТЧИКИ
ОЧИСТКИ СТОЧНЫХ ВОД
Оформление по ТК РФ, ДМС. Иногородним предоставляется койко-место в общежитии
8-495-551-00-38 8-915-360-04-39

ДМУП «Информационный центр»
требуется
радиомонтер
в отдел кабельного телевидения
8-495-551-22-93

Для работы в г. Дзержинском требуется
КОНТРОЛЕР-ОПЕРАТОР
График работы сменный,
оформление по ТК РФ, соц. пакет.
З/плата от 20 тыс. руб.
8-968-891-57-24
Вячеслав Николаевич

ARTEX ТРЕБУЕТСЯ **ОПЕРАТОР**
на работу с действующими оптовыми клиентами
Требования: опыт работы от 1 года; знание 1С.
График: 5/2 (СБ, ВС - выходной)
З/п 35 000 руб. Без задержек.
8-926-125-52-02 Василий
v.tsvetkov@arttex.ru

Стекольной фирме в г. Дзержинском
ТРЕБУЮТСЯ
СТЕКОЛЬЩИКИ
УЧЕНИКИ
РАЗНОРАБОЧИЕ
8-495-502-65-21
8-903-799-05-60

ЗАО Агрофирма «Нива» г. Дзержинский **требуются**
Слесарь-сантехник (теплотехник) З/п 30000 руб.
Слесарь КИП и А З/п от 35000 руб.
Рабочие(цветоводы) З/п от 25000 рублей
Тел. отдела кадров: 8(495)551-14-09 8(906)090-60-53

---

infoc-reklama@mail.ru infoc-reklama@yandex.ru

ИНДИВИДУАЛЬНЫЕ подарки:
НАКЛЕЙКИ на шоколадки, шампанское
ПОЗДРАВЛЕНИЯ на светодиодном экране и в газете
КАЛЕНДАРИ ОТКРЫТКИ ПОСТЕРЫ
ДМУП «ИНФОРМАЦИОННЫЙ ЦЕНТР»
ул. Томилинская, 14а 495 550-17-28

ПОЛИГРАФИЯ ТИРАЖИРОВАНИЕ
ЛАМИНИРОВАНИЕ БРОШЮРОВКА
infoc-reklama@mail.ru
495 550-17-28
ДМУП «ИНФОРМАЦИОННЫЙ ЦЕНТР»
ул. Томилинская, 14а

INFOC-REKLAMA@MAIL.RU
INFOC-REKLAMA@YANDEX.RU
ВСЁ ДЛЯ РЕКЛАМЫ + дизайн
КОРОБА ТАБЛИЧКИ ВЫВЕСКИ
БУКВЫ ИНФОСТЕНДЫ БАННЕРЫ
ДМУП «ИНФОРМАЦИОННЫЙ ЦЕНТР»
УЛ. ТОМИЛИНСКАЯ, 14А
495 550-17-28

ЩИТЫ 3х6
Изготовление, согласование
и монтаж всех видов наружной
и внутренней рекламы.
ул. Ак. Жукова, 7а
СВОБОДЕН
8-495-550-17-28
infoc-reklama@yandex.ru

ГСК-4 ИЗВЕЩАЕТ
о проведении общего собрания членов ГСК-4
СОБРАНИЕ СОСТОИТСЯ
27 апреля 2018 г. в 18.00 на территории ГСК-4

АВТОВЫКУП
битых и неисправных авто
всех марок
Дорого и надежно!
8-929-999-07-90

НАЙДЕН ПАСПОРТ
на имя
БОЛДЫРЕВОЙ Людмилы Валерьевны
Обращаться по тел. **8-495-551-22-32**

ЧАСТНЫЕ ОБЪЯВЛЕНИЯ

ПРОДАЮ

Садовый уч-к с домиком в Анциферово СНТ «Ковровец»
8-909-631-38-17

Номер АТС-550 с правом продажи **8-915-300-95-76**
Телевизор ЭЛТ 21" Toshiba **8-916-280-55-26**
Телевизор SONY стерео **8-915-113-42-07**
Игровая приставка Xbox 360 Elite **8-906-757-83-78**
Видеокамера SONY **8-967-248-47-37**
Принтер HP laserjet 1100 ..... **8-916-280-55-26**
Самовар электр. **8-916-280-55-26**
Книги изд. с 1930 по 1960 гг **8-919-729-07-16**

КУПЛЮ

Купим ваш автомобиль
8-905-555-71-71 8-929-937-71-82

Ходунки для взрослого **8-915-216-20-33**

СДАЮ

Гараж на длит. срок **8-926-393-13-61**

УСЛУГА

Вскрытие, замена замков 24 ч. без посред. .. **8-926-988-88-26**
Выкуп а/м любых. Битые, неиспр. Самовывоз **8-965-310-00-99**

РЕМОНТ стиральных, швейных машин,
холодильников, аудио-, видеоаппаратуры и др.
ул. Бондарева, д.2 8-495-551-13-33 8-916-510-83-40

РАЗНОЕ

Котята в добрые руки. К лотку приучены **8-916-616-45-73**

Жен. познакомится с муж. от 55 лет для серьезных отношений
8-910-547-03-22

ЧАСТНЫЕ ОБЪЯВЛЕНИЯ коммерческого характера: «Услуга», «Сдаю» и объявления в рубриках: «Продаю» недвижимость и др. ком. характера, «Требуются», «Ищу работу» **ПЛАТНЫЕ БЕСПЛАТНЫЕ ОБЪЯВЛЕНИЯ**, присланные в редакцию на купонах, печатаются **В ПОРЯДКЕ ОЧЕРЕДНОСТИ ОТВЕТСТВЕННОСТЬ** за достоверность информации и номеров телефонов, содержащихся в объявлениях, редакция **НЕ НЕСЕТ**

КУПОН БЕСПЛАТНЫХ ОБЪЯВЛЕНИЙ ЧАСТНОГО ХАРАКТЕРА
30 печатных знаков, включая знаки препинания и пропуски
РУБРИКУ ОБВЕДИТЕ КРУЖКОМ:
1.ПРОДАЮ 2.КУПЛЮ 3.МЕНЯЮ 4.СНИМУ 5.РАЗНОЕ

или адрес: _____

Сдайте купон в рекламный отдел или наклейте вырезанный купон на открытку (конверт) и отправьте по адресу:
140093, г. Дзержинский, ул. Томилинская, д.14а,
ДМУП «Информационный центр», рекламный отдел.

Еженедельник «Угрешские вести» № 17
выйдет 26 апреля 2018 г.
Реклама в этот номер принимается до 24 апреля
Далее оплата за рекламу в номер УВЕЛИЧИВАЕТСЯ НА 20%

Внимание

Будьте бдительны!

Юлия ЛАРИНА

Вместе с весенним потеплением в нашем городе активизировалась и мошенническая деятельность. Поступают звонки от сотрудников МФЦ с предложением коммерческих услуг? Не сомневайтесь, вам позвонил мошенник.

Первые жалобы с рассказами о подобных звонках поступили в МФЦ в начале недели. Неизвестные личности представляются сотрудниками многофункционального центра «Мои документы» и предлагают поменять в доме счетчики за 3000 рублей. В качестве жертв мошенники выбирают людей в возрасте 70 +.

— Наши сотрудники не предлагают никаких коммерческих услуг, — подчеркивает директор дзержинского многофункционального центра «Мои документы» Елена Ключникова. — Мы предлагаем большое количество государственных и муниципальных услуг, но никогда не совершаем звонков с предложениями поменять счетчики, установить окна или прочими коммерческими услугами. Поэтому хочется обратиться к жителям нашего города с просьбой быть бдительными и осторожными.

25 апреля в 17.00

в Центральной библиотеке города состоится мероприятие, посвященное

Дню участников ликвидации последствий радиационных аварий и катастроф и памяти жертв таких катастроф.

Администрация города совместно с дзержинским Управлением социальной защиты населения приглашает принять участие в памятном вечере участников ликвидации аварии на Чернобыльской АЭС и приравненных к ним лиц, пострадавших от радиации, а также заинтересованных жителей нашего города.

Ждем вас по адресу: *г. Дзержинский, ул. Томилинская, д. 20А.*

В муниципальное бюджетное учреждение на постоянную работу требуется

ВОДИТЕЛЬ

Водитель должен:

- ✔ соблюдать ПДД;
- ✔ уметь безопасно и эффективно управлять т\с в различных условиях дорожного движения;
- ✔ контролировать свое эмоциональное состояние;
- ✔ проверять техническое состояние т\с и устранять мелкие неисправности в процессе его эксплуатации;
- ✔ прогнозировать и своевременно принимать решения по предотвращению ДТП и опасных дорожно–транспортных ситуаций;
- ✔ знать принципы экономичного управления т\с.

Водитель должен иметь: российское национальное водительское удостоверение категории «В», общий водительский стаж не менее трех лет.

Контактная информация: Московская область, г. Дзержинский, ул. Лермонтова, д. 7А, 218 каб., тел: 8–495–550–41–09.

Чем опасны клещи?

Юлия ЛАРИНА

С потеплением на улице народ начинает активно гулять на природе, а значит, обретает актуальность тема защиты о клещей. Никогда не подвергались нападению клещей? Считайте, вам повезло. К сожалению, по информации Управления Роспотребнадзора Московской области, эпидемиологическая ситуация по инфекциям, передающимся клещами, в Подмосковье остается напряженной.

В 2017 году медицинскими организациями зарегистрировано 17280 случаев присасывания клещей, которые происходили на территориях всех муниципальных образований. Наиболее вероятными местами нападения клещей являются лесные массивы, лесопарковые зоны, садовые товарищества, городские скверы и парки, пансионаты и базы отдыха. В Дмитровском, Коломенском, Наро–Фоминском, Раменском, Талдомском, Чеховском районах, а также в Озерах, Жуковском и Фрязино показатель обращаемости населения за медицинской помощью превышает среднеобластной более чем в полтора раза.

Результаты лабораторных исследований клещей, присосавшихся к людям на территории Московской области, а также собранных в природе, свидетельствуют об отсутствии в них возбудителей клещевого энцефалита. Однако были выявлены возбудители клещевого иксодового боррелиоза, моноцитарного эрлихиоза и анаплазмоза.

По данным госстатистики об инфекционной и паразитарной заболеваемости в 2017 году зарегистрировано 375 случаев болезни Лайма (боррелиоз), что на 19,4 процента больше, чем в 2016 году. В семи муниципальных образованиях заболеваемость превышала среднеобластные показатели более чем в два раза (Наро–Фоминский, Коломенский, Клинский, Ступинский районы и города Жуковский, Ивантеевка, Фрязино).

Впервые за все годы наблюдений в городском округе Подольск зарегистрирован один случай гранулоцитарного анаплазмоза у мужчины 27 лет.

Будь внимательны и осторожны, соблюдайте меры безопасности, собираясь на природу. Одежда должна быть полностью закрытой, надевайте закрытую обувь — никаких тапочек и босоножек. Штаны лучше заправить в носки или иметь плотные облегающие манжеты, чтобы клещ не проник под штанину. Верхнюю часть одежды заправляют в штаны, чтобы у клеща не было доступа к коже. Куртки и кофты должны быть на молнии, а не на пуговицах. Выбирайте одежду светлых тонов, чтобы клеща было легко обнаружить на ткани.

Надевайте кепки, шляпы, волосы нужно собирать под головной убор. Клещ переползает по одежде вверх в поисках открытого участка кожи. Кроме того, клещи обычно кусают тело в том месте, где кожа тоньше всего. Это область паха, зона за ушами, грудь, внутренний сгиб локтя. Эти участки тоже должны быть особенно защищены. Ворот рубашки плотно застегивайте, чтобы клещ не мог добраться до вас и сверху. Используйте современные репелленты для отпугивания клещей. Для животный применяйте противоакарицидные ошейники и препараты, следите за их сроками годности. И будьте здоровы!

АСТРОЛОГИЧЕСКИЙ ПРОГНОЗ С 20 ПО 26 АПРЕЛЯ

ОВНЫ

В третьей декаде апреля их энергетический потенциал пойдет на спад, снизится творческая активность. Однако Марс и Сатурн в знаке Козерога могут подтолкнуть Овнов к динамичной целенаправленной работе. В результате у людей этого знака появится возможность перейти к перспективным проектам, продвинуться в карьере, получить прибыль.

ТЕЛЬЦЫ

Начался один из наиболее успешных периодов их жизни. Тельцы почувствуют прилив сил, смогут начать фундаментальные работы. Однако после 24 апреля, когда Венера покинет знак Тельца, их отношения с окружающим миром станут менее стабильными, увеличится эгоизм, что вызовет ответную негативную реакцию.

БЛИЗНЕЦЫ

Энергетический потенциал людей этого знака снизится. Однако они станут более обаятельными и привлекательными, смогут устанавливать нужные связи для решения возникших проблем. Близнецы продолжат действовать эффективно в профессиональной сфере. Этот период нужно использовать для активной плодотворной деятельности.

РАКИ

У них станет меньше апломба, зато появится больше сил для реальной деятельности. Благоприятный период для творческого подхода к решению масштабных задач и укрепления материального положения. В профессиональной сфере от Раков потребуется динамичность и собранность. Будет много важных поездок и встреч.

ЛЬВЫ

Несмотря на снижение энергетического потенциала, они сохранят активность, будут много ездить, вести переговоры, быстро находить общий язык с партнерами. Острота и оригинальность ума помогут им в изобретательской и научной деятельности. Это не помешает Львам легко расставаться с деньгами, приобретая недвижимость и предметы роскоши.

ДЕВЫ

В этот период они смогут сочетать творческий напор с романтическим состоянием души. Девы проявят свои таланты, получат признание, одобрение, финансовое поощрение. Особенно успешными могут оказаться новые направления работы. Для людей, сотрудничающих с зарубежными партнерами, появится возможность развить сотрудничество.

ВЕСЫ

У них гармонизируются отношения с финансовыми и любовными партнерами. Действия людей этого знака станут более спокойными, станет меньше суеты, однако недоброжелатели заставят Весы держать порох сухим. Неосторожные поступки с той и другой стороны чреваты конфликтами. Тем не менее, многих ждет финансовый успех.

СКОРПИОНЫ

В этот период произойдет снижение их энергетического потенциала. Стремление к комфорту и изобилию сохранится, а реальные возможности резко сократятся. Скорпионы будут испытывать искушение делать дорогостоящие покупки, наслаждаться роскошью. В тоже время у людей этого знака появятся новые источники информации и деловые связи.

СТРЕЛЬЦЫ

У них будет много новых идей. Благоприятное время для создания и развития бизнеса. Стрельцы сейчас могут рассчитывать на хорошую прибыль и большие заработки. Однако в этот период возможна потеря взаимопонимания с любимыми. Для сохранения и поддержания контактов им придется больше внимания уделять близким людям.

КОЗЕРОГИ

Это динамичный напряженный период. Предприимчивость и способность увлечь за собой окружающих будут способствовать успеху в профессиональной деятельности. В третьей декаде творческая энергия людей этого знака будет направлена на укрепление материальной базы. Врагами Козерогов станут излишняя доверчивость и не вовремя сорвавшееся слово.

ВОДОЛЕИ

У них сохранится возможность проведения успешных переговоров и заключения выгодных договоров, однако энергетический потенциал людей этого знака и их собственная активность существенно снизятся. Венера в знаке Близнецов поможет им добиться успеха в музыке, дизайне, изобразительном искусстве.

РЫБЫ

В этот период у них появятся новые возможности, реализация которых будет зависеть в первую очередь от собственной активности людей этого знака. На работе, проявив настойчивость и динамичность, Рыбы смогут добиться профессиональных успехов и карьерного роста. Благоприятный момент для поездок и романтических приключений.

На основе авторских методик торсионно–инфузионного энергоинформационного воздействия, психоэнергосуггестии, фитотерапии, обращения к Богу через молитвы академик МАА, магистр медицины, к.т.н., астролог, член Профессиональной медицинской ассоциации народных целителей России Цаканян В.М.

Осуществляет экспресс-обследование и диагностику организма; проводит общую коррекцию биополя, снятие сглаза, порчи и проклятия; приостанавливает старение, проводит очищение органов и систем; помогает при следующих заболеваниях: гипо(гипер)тонии, стенокардии, аритмии, остеохондрозе, радикулите, артрите, неврастении, фобиях, расстройствах сна, язвенной, желчнокаменной болезни и т.д.; делает гороскопы: личные, совместимости партнеров, коммерческих фирм; способствует развитию индивидуальных возможностей детей; ускоряет выздоровление после сотрясения мозга, инсульта и инфаркта; проводит чистку офисов и жилых помещений от негативного поля.

Прием: понедельник, среда, пятница с 17 до 20 час. Телефон: 8-910-477-93-98.

Лицензия Комитета Здравоохранения г. Москвы. Серия ЦЛМД № 7616/7612

В. Цаканян, академик МАА, магистр медицины, зав кабинетом астрологии и биоэнергетики

«Информационный центр» дзержинский В ЦЕНТРЕ СОБЫТИЙ

УЧРЕДИТЕЛЬ: Администрация муниципального образования «Городской округ Дзержинский». Газета зарегистрирована в Управлении Федеральной службы по надзору в сфере связи, информационных технологий и массовых коммуникаций по Центральному Федеральному округу. Свидетельство о регистрации СМИ ПИ № ТУ 50-01699. Дата регистрации 29.04.2013 г.
Выходит еженедельно. Свободная цена.

ИЗДАТЕЛЬ: ДМУП «ИНФОРМАЦИОННЫЙ ЦЕНТР». Главный редактор Д.А. БОКОВ.
РЕДАКЦИЯ. Телефон: 8 (495) 550–17–24; e-mail: infcentr@monnet.ru
Ответственный редактор **С. БЕЛЯЕВ.** Ответственный секретарь **Г. ХРИСТЕНКО.**
Корреспонденты: **С. ЗАЙЦЕВА, И. ФЕДУЛОВ, Ю. ЛАРИНА.** Фото **А. ГРЫЗЛОВ.** Корректор **О. ФЕЛЬДФЕБЕЛЕВА.**
Компьютерная верстка: **В. КИСЕЛЕВА, В. СЕВЕРИНА, Т. ЖИЛЬЦОВА.**
РЕКЛАМНЫЙ ОТДЕЛ. Телефон: 8 (495) 550–17–28; e–mail: infoc–reklama@mail.ru
Заказы на размещение рекламы в газету: тел./факс: 8 (495) 550–17–28; e-mail: infoc–reklama@mail.ru
Справки по доставке и подписке: 8 (495) 550–17–28.

При перепечатке материалов ссылка на «УВ» обязательна. Редакция знакомится с письмами читателей, не вступая в переписку. Рукописи не возвращаются и не рецензируются. За содержание рекламных материалов редакция ответственности не несет. Программа передач телевидения предоставлена АО «Сервис–ТВ» и ВГТРК www.vgtrk.com

12+

АДРЕС РЕДАКЦИИ И ИЗДАТЕЛЯ:
140093, г. Дзержинский, ул. Томилинская, 14а, тел./факс: 8 (495) 551–22–32, e-mail: infcentr@monnet.ru
Отпечатано в ОАО «ПФОП» «Волоколамская типография». 143600, Московская область, г. Волоколамск, ул. Парковая, д. 9.
Объем 6 п. л. Тираж 2500 экз.
Срок подписания номера в печать 18.04.2018 г. По плану — 18.00. Фактически — 18.00. Заказ №1126.