ДЗЕРЖИНСКИЙ

УГРЕШСКИЕ ВЕСТИ

№8 /1374/
28 февраля
2019 года

ИнфоЦентр Дзержинский в центре событий

ЕЖЕНЕДЕЛЬНАЯ ГОРОДСКАЯ ГАЗЕТА

Издается с января 1991 года

www.tvugresha.ru

ЧИТАЙТЕ В НОМЕРЕ

ОТВЕТСТВЕННОЕ РОДИТЕЛЬСТВО
12 | Специалисты о принципах крепкой семьи

ИНТЕРВЬЮ С ДОКТОРОМ
14 | Как подростков уберечь от беды

«МИССИС–2019»
22 | Приглашаем 2 марта на конкурс красоты и женственности

ТВ–ПРОГРАММА с 4 по 9 марта

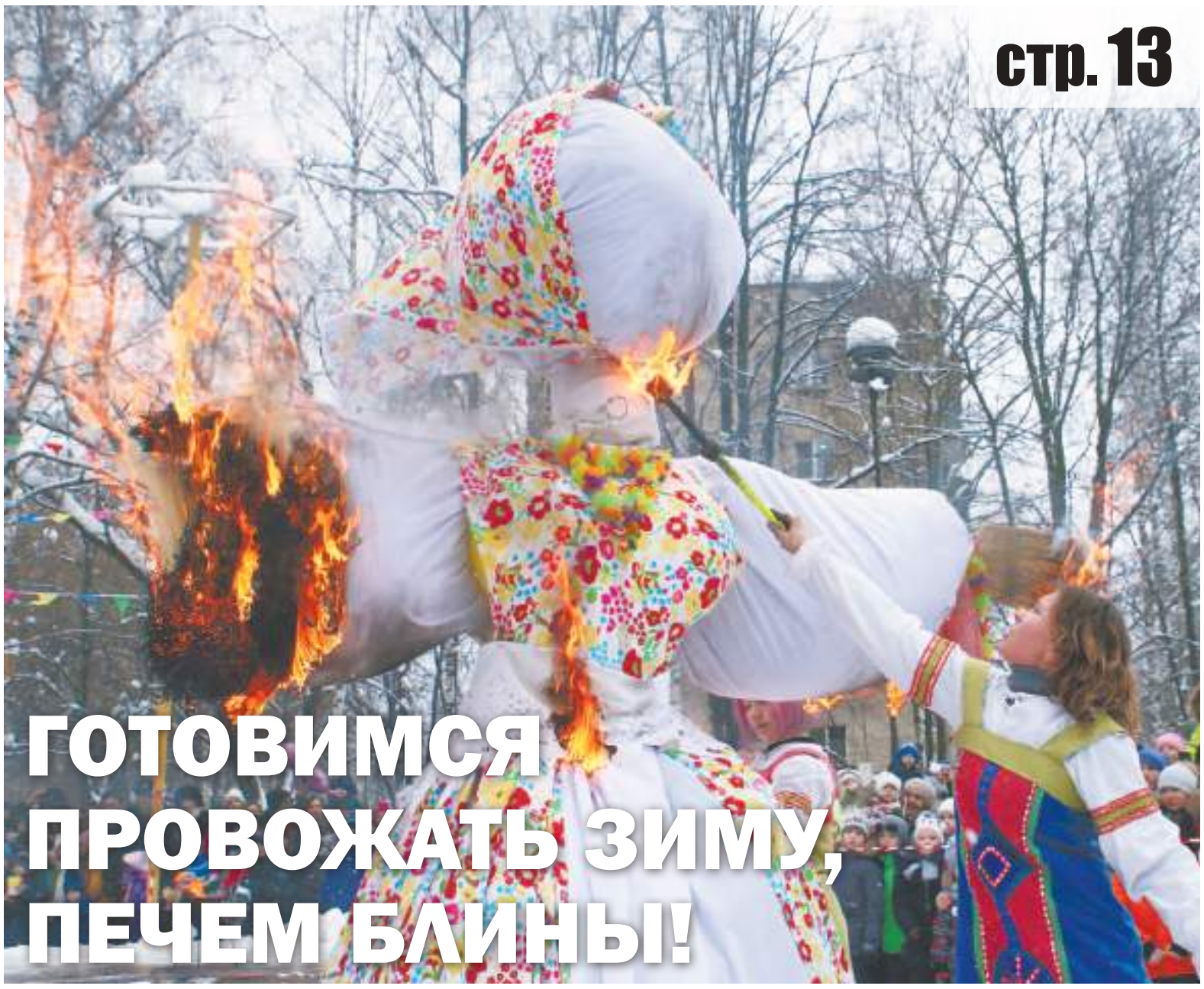

стр. 13

ГОТОВИМСЯ ПРОВОЖАТЬ ЗИМУ, ПЕЧЕМ БЛИНЫ!

стр. 2

ПОЗДРАВЛЕНИЯ ЗАЩИТНИКОВ ОТЕЧЕСТВА

стр. 16

НАПУТСТВИЯ ОТ ОЛИМПИЙСКИХ ЧЕМПИОНОК

ЧЕТВЕРГ 28 ФЕВРАЛЯ	ПЯТНИЦА 1 МАРТА	СУББОТА 2 МАРТА	ВОСКРЕСЕНЬЕ 3 МАРТА	ПОНЕДЕЛЬНИК 4 МАРТА	ВТОРНИК 5 МАРТА	СРЕДА 6 МАРТА
Д +1° Н –1°	Д +1° Н –8°	Д –6° Н –10°	Д –2° Н –3°	Д +1° Н +1°	Д +3° Н +1°	Д +3° Н +1°
Небольшой снег	Снег	Небольшой снег	Небольшой снег	Небольшой снег	Небольшой дождь	Небольшой дождь

По данным Яндекс.Погода

МЫ В СОЦСЕТЯХ:

facebook.com/dmup.infocentr
ok.ru/group/54107282669772
vk.com/dmup_infocentr
instagram.com/dmup.ic

№8 (1374)
28 февраля 2019 года
tvugresha.ru
УГРЕШСКИЕ ВЕСТИ

С днем защитника Отечества!

Юлия ЛАРИНА

Торжественная церемония награждения и концерт творческих коллективов города, приуроченные к празднованию Дня защитника Отечества, состоялись 22 февраля в ДК «Энергетик».

Поздравляла и вручала награды врио главы Дзержинского Татьяна Тищенко: «Сегодня хочется сказать слова особой благодарности нашим уважаемым ветеранам. Для нас вы всегда являетесь символом мужества и отваги, а для подрастающего поколения — примером доблести и чести. Спасибо мы также говорим представителям командного состава подшефных городу воинских частей, присутствующим на сегодняшнем празднике. Каждый мужчина защитник. Если не на боевом посту, то в своей семье. Он несет ответственность за детей, родителей, близких. С праздником вас, наши доблестные защитники! Здоровья, благополучия, мира и спокойствия».

С поздравительным словом к защитникам обратились председатель городского Совета депутатов Сергей Дубин и старший священник храма Сошествие Святого духа на апостолов иерей Сергий. Они пожелали всем мужчинам здоровья, счастья и благополучия.

Благодарственными письмами «За активное участие в работе городского Совета ветеранов и военно–патриотическом воспитании молодежи города Дзержинский» награждены: ветеран труда, член Совета ветеранов, руководитель городской шахматной секции, капитан в отставке **Виктор Борзин**, ветеран правоохранительных органов, ветеран боевых действий на Северном Кавказе, кавалер Ордена мужества, член Совета ветеранов, подполковник полиции в отставке **Анатолий Шлыков**, ветеран боевых действий в Афганистане, член Совета ветеранов, сержант ВДВ в отставке **Иван Краснослободцев**, ветеран боевых действий в Афганистане, полковник ВВС в отставке **Александр Хрусталев**, ветеран боевых действий в Афганистане, подполковник пограничных войск в запасе **Владимир Трунилин**, ветеран боевых действий в Афганистане, активный участник общественных мероприятий, рядовой в отставке **Михаил Рысляев**, член Совета ветеранов, подполковник авиации в отставке **Владимир Шмаков**, главный редактор издательского центра «Ветеран Отчизны», полковник таможенной службы в отставке **Валерий Аушев**, член Совета ветеранов, ветеран Великой Отечественной войны, полковник в отставке **Алексей Волков**, член Совета ветеранов, рядовой в отставке **Владимир Феоктистов**.

Благодарственные письма «За большой личный вклад в военно–патриотическое воспитание молодежи» вручены: командиру войсковой части 43034 города Наро–Фоминска полковнику **Олегу Чепурину**, заместителю командира по военно–политической работе войсковой части 43034 города Наро–Фоминска подполковнику **Александру Дятлову**, командиру войсковой части 12416 города Тейково подполковнику **Григорию Воробьеву**, старшему помощнику начальника штаба войсковой части 12416 города Тейково капитану **Владимиру Родину**.

Благодарственными письмами «За активное участие в военно–патриотическом воспитании молодежи» награждены: учитель физической культуры школы № 1 **Сергей Малышанский**, учитель ОБЖ и физической культуры лицея № 2 — **Сергей Сысоев**, социальный педагог, учитель русского языка и литературы лицея № 3 **Ольга Ковалева**, заместитель директора по учебно–воспитательной работе, учитель физики гимназии № 4 **Наталья Выблова**, учитель технологии гимназии № 5 **Алексей Демиденков**, заместитель директора по безопасности, преподаватель основ безопасности жизнедеятельности лицея № 6 «Парус» **Михаил Чепайкин**, заместитель директора по безопасности колледжа «Угреша» **Геннадий Борисов**.

Благодарственными письмами «За добросовестное, честное исполнение своего воинского долга, ратное служение Отечеству, достойное представление молодежи города Дзержинский в рядах Вооруженных Сил Российской Федерации» награждены: военнослужащие призыва 2018 года войсковой части 43034, рядовые **Сергей Коростелев**, **Егор Муравьев**, **Евгений Годзина**, **Михаил Ерохин**, **Кирилл Кудряшов**, **Дмитрий Лукин**, **Сергей Орлов**, **Матвей Пенягин**, **Владимир Чечекин**.

Коротко о главном в городе

Иван ФЕДУЛОВ

О состоянии дел в городе и предстоящих событиях доложила 20 февраля Совету депутатов города Дзержинского врио главы города Татьяна Тищенко.

По ее словам, доходы в бюджет Дзержинского на текущий момент составляют 197033 тысячи рублей, при плановом значении на 2019 год в 1995144 тысячи рублей. Расходы же составили 155 854 тысячи рублей.

По данным налоговой инспекции на 20 февраля на территории города зарегистрировано и осуществляют деятельность 2411 юридических лиц, в том числе 13 средних предприятий, 116 малых и 2282 микро.

За период с 1 января по 20 февраля этого года создано 6 предприятий малого бизнеса в сфере производства и услуг.

За недавнее время проведены три встречи–совещания с бизнес сообществом.

Продолжают открываться новые объекты потребительского рынка. Готовиться к открытию магазин косметики на Дзержинской, 11, и точка общепита на Лесной, 13, на 12 посадочных мест.

МБУ «ДИСК» производит уборку и вывоз снега на общегородских территориях, а также выпиловку аварийных деревьев. Недавно прошли встречи с жителями, где обсуждалось комплексное благоустройство дворовых территорий по адресам: Карьер ЗиЛ, 1,2,3; Школьная, 2,3,4; Спортивная, 5,7,9; площадь Дмитрия Донского, 5; Лесная, 2; Академика Жукова 20,20А, 20Б, 20В; Лесная, 16, 20; Томилинская, 12; Угрешская 28, 30. Подготовлены сметы на ремонт асфальта проезжей части, парковок и тротуара в рамках проведения комплексного благоустройства, по обустройству контейнерных площадок под раздельный сбор мусора. Подготовлены схемы по комплексному благоустройству дворовых территорий. Проводится информирование хозяйствующих субъектов о необходимости предоставления сведений в кадастр отходов Московской области. Еженедельно проводится штаб с ООО «Каширский региональный оператор» по вопросам раздельного сбора и вывоза мусора.

Говоря о сфере градостроительства, Татьяна Тищенко остановилась на микрорайоне 4а, застройку которого ведет ООО «ХСТФ «ФОБОС». Здесь ведутся монолитные работы в трех секциях жилого дома К–4 (план ввода 14 января 2021 года), разрешение на строительство выдано в 2017 году. Завершены монолитные и ведутся отделочные работы в жилом доме К–2 (план ввода 30 ноября 2019 года). Ведутся подготовительные работы к строительству дома К–5 (план ввода 2025 год), разрешение на строительство получено 19 июня 2018 года. Ведутся работы по устройству фундаментной плиты дома К–3 (план ввода 2024 год), разрешение на строительство получено 28 июня 2018. Ряд других объектов находится в различной стадии завершения строительства.

В городе было проведено много мероприятий, в том числе заседание комиссии по делам несовершеннолетних, территориальной психолого–педагогической комиссии, и другие мероприятия. Ведется работа с молодежью, прошла встреча руководителей молодежных организаций с депутатом Мособлдумы Владимиром Жуком.

Ведутся и мероприятия в сфере безопасности. Например, проверка машин, находящихся на длительной стоянке на улицах города с последующим перемещением его на стоянки для бесхозного автотранспорта.

В сфере общественного самоуправления были организованы мероприятия по чествованию активистов и председателей домов. Ведутся ежедневные приемы председателей советов домов и активных жителей администраторами МБУ «Угреша–Дзержинский». Прошел бесплатный прием юриста 15 февраля, проводится обучение компьютерной грамотности людей старшей возрастной группы.

Подмосковье использует педагогический опыт Дзержинского

Познакомиться с опытом проектной работы учителей и учащихся приехали в Дзержинский 27 февраля специалисты муниципальных методических служб и педагогические работники общеобразовательных учреждений Московской области. На базе гимназии №5 был организован региональный научно–практический семинар на тему «Гимназия как пространство проектно–исследовательской деятельности учителя и ученика: от замысла к реализации».

В пленарной части научный руководитель гимназии №5, кандидат педагогических наук, доцент Нина Граблина рассказала о развитии проектно–исследовательской деятельности. Она напомнила о тех, кто стоял у истоков этой работы,например, педагога русского языка и литературы Нину Костенко. Работа, которая начиналась с 2–3 проектов, со временем приобрела системный характер, 17 лет назад было создано научное общество учащихся старшей школы «Поиск», а с 2014 года на базе младшей школы появилось общество «Светлячок». На их базе в гимназии проводят системную научно–практическую работу. За годы сложилась концепция, созданы программы и уже в октябре 2017 года гимназия стала не просто экспериментальной площадкой, а ресурсным центром, который предполагает не только накопление и применение инновационного опыта, но и взаимодействие с другими образовательными учреждениями.

И один из инструментов такого взаимодействия — прошедший семинар. На нем гости из других муниципальных образований Московской области приняли участие не только в пленарной части, но и посетили мастер–классы, творческие лаборатории и непосредственно защиту проектных работ детей. Организаторы предложили гостям проанализировать увиденное и поделиться своими замечаниями. «Мы заинтересованы в том, чтобы расширять географию взаимодействия с другими экспериментальными площадками. Мы выкладываем все наработки на сайте гимназии и смотрим, что делают другие. Они, в свою очередь, интересуются, чем занимаемся мы, — рассказала Нина Васильевна. — Идет взаимообогащение. В прошлом году мы уже работали по учебно–методической теме ресурсного центра. Суть та же: в центре внимания совместная деятельность учителя и ученика, а в начальной школе еще и родителей. Сегодня делимся накопленным опытом, получаем внешнюю оценку». По словам Нины Граблиной, такое сетевое взаимодействие очень актуально в современном образовании.

В 2018 году в гимназии №5 издали сборник, куда вошли статьи и разработки учителей не только педагогов из Дзержинского, но и из других муниципалитетов Московской области. Возможно, также поступят и в этом году.

Жительниц Дзержинского поздравили с почтенным юбилеем

На минувшей неделе представители местной власти и соцзащиты поздравили с почтенным юбилеем двух жительниц города.

С 95–летием поздравили 19 февраля жительницу города Дзержинского **Марию Жиляеву**. Ее посетили специалист Дзержинского управления социальной защиты населения Татьяна Шадрина и главный эксперт отдела протокола администрации города Юлия Брилева.

Мария Семеновна с 12 лет трудилась нянькой, в 16 лет, получив паспорт, работала нянечкой в яслях в Ногинске. Во время Великой Отечественной войны она уехала в деревню к матери. Там зимой выучилась на тракториста. 15 лет Мария Жиляева проработала на тракторе, потом носила почту, молотила снопы, убирала свеклу и даже валила лес. Да и по дому успевала управляться: держала козу, кур, поросенка и обрабатывала 50 соток огорода. В 1977 году она переехала в Дзержинский, где долгое время работала в детском саду №6 «Солнышко».

А 22 февраля заместитель главы администрации Дзержинского Николай Минаев и сотрудники управления социальной защиты населения министерства социального развития Московской области поздравили с 90–летием жительницу города **Ольгу Бродскую**.

В военные годы Ольга Давидовна работала на заводе, выпускавшем мины для фронта в Пермской области. В Дзержинском бабушка живет с 1998 года.

Обеим жительницам вручили персональное поздравление от президента России Владимира Путина, подарок от губернатора Московской области Андрея Воробьева и цветы от муниципалитета. а

Мария Жиляева

Ольга Бродская

Актуальные вопросы бизнеса

В зале заседаний администрации Дзержинского 22 февраля прошла очередная встреча с бизнес–сообществом. На повестку дня были вынесены актуальные вопросы, традиционно вызывающие интерес у субъектов малого и среднего предпринимательства.

Заместитель главы администрации городского округа Алексей Волков выступил с приветственным словом. Эксперт Центра правовой поддержки, адвокат Владислав Цепков доложил о способах защиты юридических лиц при проведении полицейских проверок. О мерах поддержки субъектам промышленности, оказываемых Фондом развития промышленности Московской области рассказал Директор Фонда развития промышленности Московской области Павел Ильин. Начальник отдела займов Московского областного фонда микрофинансирования Светлана Шульга выступила с презентацией о мерах поддержки, предоставляемых Московским областным фондом микрофинансирования субъектам малого и среднего предпринимательства.

Руководитель Группы малого и среднего бизнеса Промсвязьбанка Максим Шамин довел до сведения предпринимателей информацию об инвестиционной политике, проводимой Промсвязьбанком. Эксперт Центра правовой поддержки, адвокат Кирилл Горбатов проинформировал о субсидиарной ответственности лиц, контролирующих бизнес.

Заключительная часть встречи прошла в формате вопрос–ответ. Вся изложенная информация была принята к сведению и высоко оценена присутствующими.

Новое звание

Звание «Почетный работник жилищно–коммунального хозяйства города Дзержинский» присвоили директору ДМУП «ЭКПО» Сергею Дубину. Произошло это 20 февраля на третьем заседании городского Совета.

Заявка в конкурсную комиссию была подана от коллектива «ЭКПО». На рабочей комиссии депутатов кандидатура Сергея Дубина была рассмотрена. Народные избранники большинством голосов поддержали его. Согласно решению Совета депутатов предстоит оформить документы на предоставление ежемесячного денежного вознаграждения в соответствии с «Положением о наградах и почетных званиях», а также вручить нагрудный знак и удостоверение почетного работника ЖКХ на заседании городского собрания.

Звание «Почетный работник жилищно–коммунального хозяйства города Дзержинский» является признанием наиболее квалифицированных, ответственных, инициативных работников ЖКХ, служит поднятию престижа работников жилищно–коммунального хозяйства, закреплению кадров специалистов в области жилищно–коммунального хозяйства на предприятиях города. Присвоение этого почетного звания производится не чаще чем, один раз в три года одному работнику ЖКХ.

Кандидатами на присвоение этого звания могут быть работники жилищно–коммунального хозяйства, проработавшие в этой системе не менее 15 лет. Сергей Дубин с 1998 года работает в ДМУП «ЭКПО», а с 2003 возглавляет это предприятие. До этого он трудился в ЖКО ТЭЦ–22.

Отвага, мужество и честь — долг солдата!

Юлия ЛАРИНА

«Увековечить память о каждом, кто отдал жизнь за свою родину», — такую цель преследуют участники военно–поискового отряда «80–й километр». Руководитель отряда Михаил Стукалов 27 февраля в Центральной городской библиотеке провел встречу с учениками 6 класса гимназии № 4 «Отвага, мужество и честь — долг солдата!».

Затаив дыхание ребята слушали рассказы Михаила Юрьевича о том, как бойцы отряда работают в экспедициях в поисках предметов вооружения, амуниции, личных вещей фронтовиков. Каждая находка помогает установить имена погибших героев и уточнить ход боевых действий. С особым интересом мальчишки и девчонки рассматривали стандартный набор каждого солдата — котелки, каску, чашку, перочинный нож, ложку и даже гранаты, найденные во время экспедиций. В завершении встречи Михаил Стукалов показал ребятам фильм о работе поискового отряда «80–й километр».

Отряд «80–й км» был организован в январе 2009 года на базе Дзержинской средней школы №1. С тех пор его участниками было проведено более 25 поисковых экспедиций в Московской, Тверской, Смоленской областях и Республике Карелия. Найдено и перезахоронено с отданием всех почестей порядка 2 тысяч бойцов и командиров Красной Армии, установлены имена более 350 солдат, а около 26 семей узнали о судьбе своих близких.

ГТО: дзержинцы на областном фестивале

Иван ФЕДУЛОВ

Команда Дзержинского выступила на зимнем фестивале ГТО Московской области 24 февраля в Щелкове на территории учебно–спортивного комплекса «Подмосковье».

Представители Дзержинского прошли испытания ВФСК «Готов к труду и обороне» в нескольких видах. Команда–победитель будет представлять Подмосковье на всероссийском фестивале в Сочи летом.

Мужчины в рамках тестирования выполняли подъем гири (16 кг). Директор спортивной школы «Орбита» Иван Сирош показал высокий результат, выполнив рывок 77 раз.

По предварительным данным команда Дзержинского заняла 6 место среди 33 муниципалитетов. В личных результатах дзержинцы сумели подняться к верхним строчкам таблицы. Александр Чекмарев стал третьим в упражнении «пресс», Дарья Третьякова заняла третью строчку по стрельбе и наклону вперед. Иван Сирош поставил рекорд команды по подъему гири, а Виктор Кулагин в этой дисциплине выдал лучший результат в своей возрастной группе. Анна Белова показала один из лучших результатов в беге на 2 км и подъеме туловища (пресс). Елена Шарова — в гибкости стала второй и неплохо выступила в беге на 2 км и прессе. Наталья Добродей заняла третью строчку в беге и отжиманиях. Выдающийся результат показал Владимир Семенов, он стал вторым, уступив чемпиону всего один балл. Ему принадлежит второе место в беге, отжиманиях, подтягиваниях и прессе.

День открытых дверей в УК

Госжилинспекция приглашает жителей Подмосковья и управляющие организации принять участие в «Дне открытых дверей в управляющих компаниях Подмосковья»

«Жители Подмосковья смогут посетить свою УК в выходной день в удобное время. Мы рекомендуем проводить акцию с 10 до 15 часов. В мероприятии примут участие все государственные жилищные инспекторы Московской области. В первую очередь мои коллеги отправятся в крупные организации, в управлении которых находится много домов. Наши инспекторы вместе с сотрудниками УК проведут прием жителей, ответят на вопросы и постараются помочь в решении жилищно–коммунальных проблем. Напомню, что основной тематикой Дня открытых дверей 2 марта станет обеспечение безопасной эксплуатации внутридомового и внутриквартирного газового оборудования», — пояснил руководитель Госжилинспекции Московской области Вадим Соков.

Список управляющих компаний, которые проведут прием жителей в ближайшую субботу, можно найти на официальном сайте Госжилинспекции в разделе «День открытых дверей в управляющих компаниях» по адресу: http://gzhi.mosreg.ru/deyatelnost/den–otkrytyh–dverey–v–upravlyayuschih–kompani.

Более 150 экстренных вызовов за неделю поступило от жителей

В период с 20 по 27 февраля ЕДДС–112 Дзержинского работала в режиме повседневной деятельности. Всего было принято 1527 вызовов из них: в ЕДДС поступило — 735 вызовов, в Систему 112 поступил — 792 вызова.

На прошедшей неделе жители совершили 155 вызовов в экстренные оперативные службы: в пожарную охрану — 4, в полицию — 40, в скорую помощь — 108, в газовая службу — 3.

Вызовов, снижающих качество работы ЦОВ ЕДДС (автодозвоны, детская шалость, хулиганские вызовы, ложные вызовы, справочные) было зафиксировано всего 271, остальные вызовы не требуют реагирования, их 366.

Прием граждан по вопросам обращения с ТКО

Второго марта в 10:00 по адресу: Дзержинский, улица Ленина, дом № 9, состоится прием граждан по внедрению новой системы обращения с твердыми коммунальными отходами на территории Московской области. Прием проводится сотрудниками министерства ЖКХ Подмосковья совместно с представителями МособлЕИРЦ и «Каширского регионального оператора».

№8 (1374)
28 февраля 2019 года
tvugresha.ru
УГРЕШСКИЕ ВЕСТИ

«ПолитСтартап» — проект для молодых

Подмосковная «Единая Россия» провела брифинг в связи с началом реализации в регионе проекта «ПолитСтартап»

Брифинг состоялся в Химках, на вопросы журналистов ответили секретарь Московского областного регионального отделения партии «Единая Россия» Лидия Антонова и областной депутат–единоросс Александр Орлов.

«ПолитСтартап» — это кадровый проект партии «Единая Россия», направленный на выявление молодых граждан с активной жизненной позицией, готовых попробовать свои силы в общественно–политической деятельности. Он стартовал 13 февраля, реализуется в 36 субъектах РФ в рамках процедуры предварительного голосования по отбору кандидатов в органы государственной власти и местного самоуправления партии «ЕР». Единый день предварительного голосования назначен на 26 мая 2019 года. В Московской области «ПолитСтартап» будет работать в 31 муниципалитете, там, где в сентябре 2019 года пройдут выборы в местные органы власти.

Молодые люди, ставшие участниками проекта, получат возможность приобрести теоретические знания и практические навыки политической борьбы с помощью федеральных и региональных наставников, используя подготовленные специалистами курсы онлайн–обучения, различные методические материалы и практические тренинги. Особенно ценным это является потому, что обучение будет проходить в ходе предварительного голосования партии «Единая Россия», в котором примут участие отобранные кандидаты.

Уже на первом этапе Московская область стала лидером по количеству поданных заявок. На сегодняшний день — это 328 заявок, из которых были одобрены 311. Всего в России зарегистрировано более 2 тысяч участников.

Лидия Антонова отметила растущую популярность проекта. «Уже на сегодняшний день количество желающих участвовать в проекте превысило прошлогодний показатель. Значит, он востребован, молодые люди, которые хотят участвовать в политической жизни, считают, что это хорошая возможность заявить о себе», — подчеркнула Лидия Антонова.

Отвечая на вопросы журналистов об участниках проекта, которые не смогут стать кандидатами от партии, поскольку желающих намного больше, чем требуется, она пояснила, что задачей проекта является не только подбор сильных кандидатов для участия в выборах, но и привлечение в партийные ряды интересных, неравнодушных, мотивированных людей. «Проект дает возможность ярко заявить о себе, и это главное. «Единой России» нужны люди, желающие приносить пользу обществу, готовые работать в партии. В нашей команде много молодежи, пришедшей к нам через участие в предварительном голосовании, через этот и подобные проекты. Пусть они пока не стали депутатами, но многие из них уже нашли свое место — работают в общественных организациях в партийных проектах «Единой России», — сказала секретарь регионального отделения.

Александр Орлов обратил внимание журналистов на то, что участники проекта смогут принять участие в избирательной кампании не только в качестве кандидата. «Можно попробовать себя в роли политтехнолога, проект предполагает такую возможность. В прошлом году один из участников «ПолитСтартапа», у которого я был наставником, впоследствии принял решение посвятить себя именно этой профессии. И это также одно из преимуществ проекта», — рассказал Александр Орлов.

Он пояснил, что проект будет проходить по двум моделям: избирательные кампании в законодательные органы государственной власти и представительные органы административных центров и избирательные кампании в представительные органы муниципальных образований. Однако, учитывая, что в Московской области в этом году выборы пройдут только на муниципальном уровне, для подмосковного региона актуальна вторая модель.

Он также напомнил, что проект особенно важен для молодежного подразделения «ЕР». «Молодогвардейцы, а я сам прошел школу «Молодой Гвардии», всегда хотят проявить себя в чем–то настоящем. «ПолитСтартап» — лучшая возможность для этого», — подчеркнул Александр Орлов.

В завершение брифинга Лидия Антонова еще раз подчеркнула, что «ПолитСтартап» является в первую очередь кадровым проектом партии. «Не сомневаюсь, что среди участников проекта есть будущие политики самого высокого уровня», — сказала лидер подмосковных единороссов.

Молодогвардейцы с полицейскими пресекли незаконную продажу сигарет

Продажу табачных изделий несовершеннолетним в одном из магазинов Дзержинского пресекли активисты местного отделения «Молодой Гвардии «Единой России». 15 февраля совестно с инспекторами по делам несовершеннолетних МУ МВД России «Люберецкое» они провели рейд по городским объектам торговли.

Как сообщил руководитель местного отделения «Молодой Гвардии «Единой России» Евгений Хомяк, в рамках рейда они проверили пять магазинов. В одном из них, а именно в «Изюминке» на проезде Пушкина, активисты Максим Алимов и Матвей Кириллов совместно с представителями полиции зафиксировали правонарушение. Сотрудники МВД составили протокол по факту продажи сигарет несовершеннолетним, администрация магазина была привлечена к ответственности.

Активисты МГЕР посетили с проверкой еще четыре магазина «Малинка» — на Поклонной, 9, «Рыболов» — на Ленина, 12, «Продукты» — на Поклонной, 3 и «Магнит» — на Ленина, 8. В них фактов продажи алкогольной и табачной продукции лицам в возрасте до 18 лет зафиксировано не было.

Спасибо волонтерам от Общества инвалидов

Огромное спасибо выражает городское отделение Общества инвалидов и лично его председатель Людмила Назаркина представителям МЦ «Лидер» Владимиру Харламову и Дмитрию Канцемалову.

Они помогли 22 февраля в транспортировке из городской больницы домой онкобольной 64-летней Натальи Смирновой. Она живет в доме № 8 по улице Лермонтова.

В Дзержинском может появиться дополнительное место под кладбище

Иван ФЕДУЛОВ

Информацию об организации похоронного дела в городе доложила на третьем заседании Совета депутатов 20 февраля заместитель начальника управления экономического развития администрации муниципалитета Наталья Усачева.

В начале доклада она напомнила, что в Дзержинском уполномоченным органом местного самоуправления в сфере погребения и похоронного дела является МКУ «Благост». Это учреждение занимается содержанием и обслуживание двух кладбищ на территории города общей площадью 11,46 гектар, причем свободная площадь для захоронения отсутствует. Бюджет казенного учреждения «Благост» на 2018 год составил 4 миллиона 133 тысячи рублей. Из них израсходовано 3 миллиона 874 тысячи рублей.

По словам Натали Усачевой, в настоящее время рассматривается вопрос о выделении нового участка под размещение городского муниципального кладбища. Документы направлены в Главное управление архитекторы и градостроительства Московской области, внесены изменения в Генеральный план развития городского округа. По этому вопросу предстоят общественные слушания. Ориентировочный срок передачи участка — 2 квартал 2019 года. Площадь участка составляет 2 гектара — 3500 мест.

Наталья Алексеевна напомнила, что министерством потребительского рынка разработаны стандарты содержания кладбищ, выполнение которых строго контролируются. «В соответствии с этими стандартами проведены работы по электрификации, установлению ограждения, укладки асфальтового покрытия центральной аллеи. В 2018 году в учреждении успешно прошла проверка министерства потребительского рынка и контрольно–счетной палаты. Существенных нарушений не выявлено», — рассказала Наталья Усачева.

По словам представителя МКУ «Благост», сейчас из–за сокращений на два кладбища работает только один дворник вместо семи. Как пояснила Наталья Усачева, произошла реформа в сфере оказания ритуальных услуг. Ранее ритуальные услуги были подконтрольны министерству ЖКХ, а цены контролировались комитетом по ценам и тарифам. После министерство потребительского рынка взяло эту сферу под свой контроль, передав документацию в муниципалитеты. Планируется, что эта сфера будет в ведении Главного управления региональной безопасности.

Заместитель главы города Алексей Волков пояснил, что долгое время все связанное с ритуальной похоронной деятельностью во всех муниципалитетах Московской области осуществляли либо МУП, либо МБУ, которые осуществляли платную деятельность. За счет нее они могли позволить себе содержать уборщиков. В 2017 году, когда было преобразовано в МКУ «Благост», все содержание должно было лечь на бюджет города. Содержание дворников на кладбище должно было быть за счет

бюджета, в 2017 году администрация приняла решение сократить штат.

В рамках заседания народные избранники утвердили и стоимость услуг, предоставляемых согласно гарантированному перечню услуг на погребение на безвозмездной основе на территории города Дзержинского на 2019 год. Как доложила Наталья Усачева, увеличение произошло на 4,3% в соответствии с постановлением правительства РФ №32 об утверждении коэффициента индексации выплат пособий, компенсаций в 2019 году. И если в 2018 году стоимость их была 5672 рубля, то с учетом индексации выросла до 5916 рублей.

Понедельник, 4 марта

1

5.00 Телеканал «Доброе утро»
9.00 Новости
9.25 «Сегодня 4 марта. День начинается» (6+)
9.55 «Модный приговор» (6+)
10.55 «Жить здорово!» (16+)
12.00 Новости (с субтитрами)
12.15 «Время покажет» (16+)
13.55 «Наши люди» с Юлией Меньшовой (16+)
15.00 Новости (с субтитрами)
15.15 «Давай поженимся!» (16+)
16.00 «Мужское / Женское» (16+)
17.00 «Время покажет» (16+)
18.00 Вечерние новости (с субтитрами)
18.25 «Время покажет» (16+)
18.50 «На самом деле» (16+)
19.50 «Пусть говорят» (16+)
21.00 «Время»
21.30 Михаил Пореченков, Екатерина Олькина в многосерийном фильме **«ГАДАЛКА»** (16+)
22.30 «Эксклюзив» с Дмитрием Борисовым (16+)
0.00 «Вечерний Ургант» (16+)
0.45 Константин Хабенский в легендарном сериале **«УБОЙНАЯ СИЛА»** (16+)
2.45 «Мужское / Женское» (16+)
3.00 Новости
3.05 «Мужское / Женское» (16+)
3.40 «Давай поженимся!» (16+)
4.30 Контрольная закупка (6+)

РОССИЯ 1

5.00 «Утро России»
9.00 Вести
9.25 «Утро России»
9.55 «О самом главном» (12+)
11.00 Вести
11.25 Вести. Местное время
11.45 «Судьба человека с Борисом Корчевниковым» (12+)
12.50 «60 Минут» Ток-шоу с Ольгой Скабеевой и Евгением Поповым (12+)
14.00 Вести
14.25 Вести. Местное время
14.45 «Кто против?» (12+)
17.00 Вести. Местное время
17.25 «Андрей Малахов. Прямой эфир» (16+)
18.50 «60 Минут» Ток-шоу с Ольгой Скабеевой и Евгением Поповым (12+)
20.00 Вести
20.45 Вести. Местное время
21.00 Ирина Пегова, Владимир Епифанцев, Александр Макогон и Наталья Гудкова в сериале **«АКУШЕРКА. НОВАЯ ЖИЗНЬ»** (12+)

Внимание! С 1.45 до 6.00 вещание на Москву и Московскую область осуществляется по кабельным сетям

23.25 «Вечер с Владимиром Соловьевым» (12+)
2.00 Елена Яковлева в сериале **«КАМЕНСКАЯ»** (16+)

ТВЦ

6.00 «Настроение»
8.10 **«ВНИМАНИЕ! ВСЕМ ПОСТАМ…»** (0+)
9.50 «Владимир Гуляев. Такси на Дубровку» (12+)
10.55 Городское собрание (12+)
11.30 События
11.50 **«ЧИСТО АНГЛИЙСКОЕ УБИЙСТВО»** (12+) Детектив. Великобритания
13.40 «Мой герой. Ольга Зарубина» (12+)
14.30 События
14.50 Город новостей
15.05 **«АННА–ДЕТЕКТИВЪ»** (12+)
16.55 «Естественный отбор» (12+)
17.45 **«БАБЬЕ ЛЕТО»** (16+)
19.40 События
20.00 Петровка, 38 (16+)
20.20 «Право голоса» (16+)
22.00 События
22.30 «Пираты нефтяного моря» Специальный репортаж (16+)
23.05 «Знак качества» (16+)
0.00 События. 25-й час
0.35 «Хроники московского быта. Битые жены» (12+)
1.25 «Проклятие рода Бхутто» (12+)
2.20 **«АННА–ДЕТЕКТИВЪ»** (12+)
4.05 **«НА БЕЛОМ КОНЕ»** (12+)

НТВ

5.00 **«ЛЕСНИК»** (16+)
6.00 Сегодня
6.05 **«ЛЕСНИК»** (16+)
7.00 Сегодня
7.05 **«ЛЕСНИК»** (16+)
8.00 Сегодня
8.05 **«ЛЕСНИК»** (16+)
9.00 **«МУХТАР. НОВЫЙ СЛЕД»** (16+)
10.00 Сегодня
10.20 Боевик **«МОРСКИЕ ДЬЯВОЛЫ. СМЕРЧ»** (16+)
13.00 Сегодня
13.25 Обзор. Чрезвычайное происшествие
14.00 «Место встречи»
16.00 Сегодня
16.30 «Место встречи»
17.15 «ДНК» (16+)
18.15 «Основано на реальных событиях» (16+)
19.00 Сегодня
19.50 Виктор Логинов, Эмилия Спивак в детективе **«ЧЕРНОВ»** (16+)
23.00 Боевик **«МОРСКИЕ ДЬЯВОЛЫ. РУБЕЖИ РОДИНЫ»** (16+)
0.00 Сегодня
0.10 «Поздняков» (16+)
0.20 «Таинственная Россия»
1.30 **«ЛЕСНИК»** (16+)

РОССИЯ К

6.30, 7.00, 7.30, 10.00, 15.00, 19.30, 23.45 Новости культуры
6.35 «Пешком...»
7.05 «Правила жизни»
7.35 «Маленькие секреты великих картин»
8.00 **«СИТА И РАМА»**
8.50 **«ВОСТОЧНЫЙ ДАНТИСТ»**
10.15 «Наблюдатель»
11.10, 1.15 ХХ век
12.05 Мировые сокровища
12.25, 18.45, 0.35 Власть факта
13.10 Цвет времени
13.20 Линия жизни
14.15 «Мифы и монстры»
15.10 «На этой неделе... 100 лет назад»
15.40 «Агора»
16.45 «Дом моделей»
17.15 Примадонны мировой оперной сцены. Динара Алиева
18.15 Роман в камне. «Мальта»
19.45 Главная роль
20.05 «Правила жизни»
20.30 «Спокойной ночи, малыши!»
20.45 «Вселенная Стивена Хокинга»
21.35 «Сати. Нескучная классика...»
22.20 «Дом моделей»
22.50 **«МЕДИЧИ. ПОВЕЛИТЕЛИ ФЛОРЕНЦИИ»** (18+)
0.05 Открытая книга

Внимание! С 01.45 до 03.00 вещание на Москву и Московскую область осуществляется по кабельным сетям

МАТЧ!

6.00 «Вся правда про ...» (12+)
6.30, 19.35 Дневник Универсиады (12+)
6.50, 8.45, 11.45, 14.30, 19.25, 21.55 Новости
6.55 Зимняя Универсиада — 2019. Биатлон. Индивидуальная гонка. Женщины. 15 км
8.50, 11.50, 14.35, 0.55 Все на Матч!
9.55 Зимняя Универсиада — 2019. Биатлон. Индивидуальная гонка. Мужчины. 20 км
12.10 Все на лыжи! (12+)
12.40 Футбол. Чемпионат Италии. «Торино» — «Кьево» (0+)
14.55 Зимняя Универсиада — 2019. Хоккей с мячом. Мужчины. Россия — Норвегия
16.55 Хоккей. КХЛ. 1/4 финала конференции «Восток» «Трактор» (Челябинск) — «Автомобилист» (Екатеринбург)
19.55 Баскетбол. Единая лига ВТБ. «Химки» — ЦСКА.
22.00 Тотальный футбол
22.55 Футбол. Чемпионат Испании. «Леганес» — «Леванте»
1.30 Футбол. Чемпионат Англии. «Эвертон» — «Ливерпуль» (0+)
3.30 Футбол. Чемпионат Англии. «Фулхэм» — «Челси» (0+)
5.30 «Деньги большого спорта» (16+)

ТНТ

7.00, 7.30, 8.00, 8.30 «ТНТ. Best» (16+)
9.00 «Дом-2. Lite» (16+)
10.15 «Дом-2. Остров любви» (16+) Реалити-шоу
11.30 «Бородина против Бузовой» (16+)
12.30 «Спаси свою любовь» (16+)
13.30 «Песни» (16+)
15.30 **«УНИВЕР. НОВАЯ ОБЩАГА»** (16+)
18.00 **«ПОЛИЦЕЙСКИЙ С РУБЛЕВКИ»** (16+)
20.00 **«ГОД КУЛЬТУРЫ»** (16+)
21.00 «Где логика?» (16+)
22.00 «Однажды в России» (16+)
23.00 «Дом-2. Город любви» (16+) Реалити-шоу
0.00 «Дом-2. После заката» (16+) Реалити-шоу. Спецвключение
1.05 «Спаси свою любовь» (16+)
1.55 «Бородина против Бузовой» (16+)
2.40 «Открытый микрофон» (16+)
3.25 «Открытый микрофон» «Дайджест» (16+)
4.15 «Открытый микрофон» (16+)
5.05, 5.35, 6.00, 6.30 «ТНТ. Best» (16+)

СТС

6.00 «Ералаш» (0+)
6.40 **«АСТРОБОЙ»** (12+) Гонконг — США — Япония, 2009 г.
8.30 «Том и Джерри» (0+)
9.00 «Уральские пельмени» «Смехbook» (16+)
9.40 **«ЛЕСНАЯ БРАТВА»** (12+) США, 2006 г.
11.20 **«МАМОЧКИ»** (16+)
15.00 **«ПЕРВЫЙ МСТИТЕЛЬ. ПРОТИВОСТОЯНИЕ»** (16+) Фантастический боевик. США — Германия, 2016 г.
18.00 **«ВОРОНИНЫ»** (16+)
20.00 **«ПЕКАРЬ И КРАСАВИЦА»** (16+)
21.00 **«БРИДЖИТ ДЖОНС–3»** (16+) Романтическая комедия. Великобритания — Франция — Китай — США, 2016 г.
23.30 «Кино в деталях» с Федором Бондарчуком» (18+)
0.30 **«КРУТОЙ И ЦЫПОЧКИ»** (12+) Комедия. США, 2005 г.
2.30 **«БЛОНДИНКА В ЭФИРЕ»** (16+) Комедия. США, 2014 г.
3.55 **«ЛЕСНАЯ БРАТВА»** (12+) Полнометражный анимационный фильм. США, 2006 г.
5.10 «Ералаш» (0+)

ДОМАШНИЙ

6.30 «6 кадров» (16+)
6.50 «Удачная покупка» (16+)
7.00 «Понять. Простить» (16+)
7.30 «По делам несовершеннолетних» (16+)
8.30 «Давай разведемся!» (16+)
9.30 «Тест на отцовство» (16+)
10.30 **«АГЕНТЫ СПРАВЕДЛИВОСТИ»** (16+)
11.30 «Реальная мистика» (16+)
12.30 «Понять. Простить» (16+)
13.40 **«ПОДАРИ МНЕ ЖИЗНЬ»** (16+) Мелодрама. Украина, 2018 г.
18.00 «6 кадров» (16+)
19.00 **«МЕЛОДИЯ ЛЮБВИ»** (16+) Мелодрама. Россия, 2018 г.
23.00 **«ЖЕНСКИЙ ДОКТОР–2»** (16+)
0.00 «6 кадров» (16+)
0.30 **«БАЛЬЗАКОВСКИЙ ВОЗРАСТ, ИЛИ ВСЕ МУЖИКИ СВО…»** (16+)
2.25 «Понять. Простить» (16+)
2.55 «Реальная мистика» (16+)
3.45 **«АГЕНТЫ СПРАВЕДЛИВОСТИ»** (16+)
4.30 «Тест на отцовство» (16+)
5.20 «6 кадров» (16+)
5.35 «Домашняя кухня» (16+)

ЗВЕЗДА

6.00 «Сегодня утром»
8.10 «Военная приемка» (6+)
9.00 Новости дня
9.15 **«СМЕРТЕЛЬНАЯ СХВАТКА»** (16+)
10.00 Военные новости
10.05 **«СМЕРТЕЛЬНАЯ СХВАТКА»** (16+)
13.00 Новости дня
13.15 **«СМЕРТЕЛЬНАЯ СХВАТКА»** (16+)
13.25 **«ВОЕННАЯ РАЗВЕДКА. ЗАПАДНЫЙ ФРОНТ»** (16+)
14.00 Военные новости
14.05 **«ВОЕННАЯ РАЗВЕДКА. ЗАПАДНЫЙ ФРОНТ»** (16+)
18.00 Новости дня
18.30 «Специальный репортаж» (12+)
18.50 «Бомбардировщики и штурмовики Второй мировой войны» (12+)
19.40 «Скрытые угрозы» с Николаем Чиндяйкиным (12+)
20.25 «Загадки века с Сергеем Медведевым» «Библиотека Ивана Грозного» (12+)
21.15 Новости дня
21.25 «Открытый эфир» (12+)
23.00 «Между тем» с Наталией Метлиной (12+)
23.30 **«ЗАБЫТЫЙ»** (16+)
3.35 **«ПЕРЕД РАССВЕТОМ»** (16+) Свердловская к/ст., 1989 г.
4.55 «Города-герои. Ленинград» (12+)

ТВ3

6.00 Мультфильмы (0+)
9.20 «Слепая» «Бабушка моего мужа» (12+)
9.55 «Слепая» «Сестренка» (12+)
10.30 «Слепая» «Жиголо» (12+)
11.00 «Гадалка» «Пасечник» (12+)
11.30 «Гадалка» «Прости» (12+)
12.00 «Не ври мне» «Ошибки молодости» (12+)
13.00 «Не ври мне» «Служба» (12+)
14.00 «Не ври мне» «Старшая сестра» (12+)
15.00 «Мистические истории» (16+)
16.00 «Гадалка» «На веки вечные» (12+)
16.30 «Гадалка» «Чертова кукла» (12+)
17.00 «Гадалка» «Уроборос» (12+)
17.35 «Слепая» «Редкий экземпляр» (12+)
18.10 «Слепая» «Трио» (12+)
18.40 **«СЛЕДСТВИЕ ПО ТЕЛУ»** (16+)
23.00 **«ОБЛИВИОН»** (16+) США, 2013 г.
1.45 «Исповедь экстрасенса» «Власова Лилия» (12+)
2.30 «Исповедь экстрасенса» «Орлова Алена» (12+)
3.30 «Исповедь экстрасенса» «Данис Глинштейн» (12+)
4.15, 4.45, 5.15, 5.30 «Странные явления» (12+)

24 МИР

6.00, 6.30, 7.00, 8.00, 8.30, 9.00, 9.30, 10.00, 10.30, 12.00, 13.00, 14.00, 14.30, 15.00, 16.00, 17.00, 18.00, 18.30, 19.00, 20.00, 21.00, 21.30, 22.00, 23.00, 23.30, 0.00, 1.00, 1.30, 2.00, 2.30, 3.00, 3.30, 4.00, 4.30, 5.00, 5.30 Новости
6.15, 14.15, 15.20, 17.20, 18.20, 19.30, 21.15, 22.20, 23.15, 0.20, 1.15, 5.15 Мир. Главное (12+)
6.45, 9.45, 17.45 «Евразийский мост» (12+)
6.55, 8.55, 10.55, 14.55, 16.55, 18.55, 20.55, 22.55, 0.55, 2.55, 4.55 «Евразия. Познаем вместе» (12+)
7.15, 10.15, 1.45 «В гостях у цифры» (12+)
7.30, 12.35, 15.30, 20.30 «Беларусь сегодня» (12+)
7.55, 9.55, 13.55, 15.55, 17.55, 19.55, 21.55, 23.55, 1.55, 3.55, 5.55 «Евразия. Культурно» (12+)
8.15, 10.45, 18.45, 2.20 «Вместе выгодно» (12+)
8.45, 17.30, 21.45, 0.45 «Евразия. История успеха» (12+)
8.50, 17.40, 21.50, 0.50 «Дневник Универсиады» (12+)
9.15, 14.45, 23.45, 3.15 «Евразия. Дословно» (12+)
11.00 Итоговая программа «Вместе» (16+)
12.20, 2.45 «Азия в курсе» (12+)
13.25, 16.25, 19.25, 0.15 «Евразия. Блогинг» (12+)
13.30, 16.30, 22.30 «Такие разные» (16+)
18.15, 20.25, 22.15, 2.15, 4.15 «Евразия. Курс дня» (12+)
19.45, 0.30, 3.45 Специальный репортаж (12+)
4.20, 4.45 «Союзники» (12+)
5.45 «Посторонним вход разрешен» (12+)

5

5.00 «Известия»
5.20, 6.00, 6.40, 7.20, 8.10 «Опасный Ленинград» (16+)
9.00 «Известия»
9.25 **«ПРОСТАЯ ИСТОРИЯ»** (16+) Мелодрама. Россия, 2016 г.
11.05 **«БЕЛАЯ СТРЕЛА»** (16+) Боевик. Россия, 2007 г.
13.00 «Известия»
13.25 **«ЯРОСТЬ»** (16+) Драма. Россия, Украина, 2011 г.
18.30 «Известия»
19.00 **«СЛЕД»** (16+)
0.00 «Известия. Итоговый выпуск»
0.25 **«СЛЕД»** (16+)
1.10 **«ДЕТЕКТИВЫ»** (16+)
3.20 «Известия»
3.30 **«ДЕТЕКТИВЫ»** (16+)

че!

6.00 Мультфильмы (0+)
7.30 «Дорожные войны» (16+)

За основу передачи взяты материалы, снятые видеорегистраторами патрульных машин, уличными камерами наблюдения и случайными очевидцами.

7.50 «Удачная покупка» (16+)
8.10 «Дорожные войны» (16+)
12.00 «Решала» (16+)
13.00 «Идеальный ужин» (16+)
15.00 «Утилизатор» (12+)
15.30 **«ДИКИЙ»** (16+)
19.30 «КВН. Высший балл» (16+)
20.30 «Дорожные войны» (16+)
22.00 «Решала» (16+)
23.00 «+100500» (18+)
0.00 «Дорожные войны. Лучшее» (16+)
0.20 **«ДИКИЙ»** (16+)
3.45 **«РОДИНА»** (16+)

«МЕЛОДИЯ ЛЮБВИ»

- **Домашний**
- **19.00**
- **Мелодрама**

Очень обаятельная и красивая девушка по имени Дина несколько месяцев назад пережила очень тяжелый разрыв со своим женихом и теперь ей приходится учиться жить без него. Совсем недавно она устроилась работать личным секретарем у начальника крупной компании, что послужило для нее буквально глотком свежего воздуха. Ей очень нравится новая работа, но настырные ухажеры часто не дают девушке спокойно работать.

Режиссер: Наталья Углицких.
В ролях: Андрей Чадов, Ольга Филимонова.
Россия, 2018 г.

КАЛЕНДАРЬ «УВ»

МАСЛЕНИЦА. НАЧАЛО СЫРНОЙ НЕДЕЛИ

В ЭТОТ ДЕНЬ

142 года назад (1877 год) на сцене Большого театра состоялась премьера балета Чайковского «Лебединое озеро».

142 года назад (1877 год) день рождения микрофона: американец Эмиль Берлинер создал микрофон.

ИМЕНИНЫ

Архип Богдан Дмитрий Евгений Макар Максим Никита Федор Федот

В рубрике использованы материалы сайта http://www.calend.ru.

Угреша

8.00 «ЭХО НЕДЕЛИ»
14.00 «ЭХО НЕДЕЛИ»
20.00 «ПЕДСОВЕТ»

№8 (1374)
28 февраля 2019 года
tvugresha.ru
УГРЕШСКИЕ ВЕСТИ

Вторник, 5 марта

1

5.00 Телеканал «Доброе утро»
9.00 Новости
9.25 «Сегодня 5 марта. День начинается» (6+)
9.55 «Модный приговор» (6+)
10.55 «Жить здорово!» (16+)
12.00 Новости (с субтитрами)
12.15 «Время покажет» (16+)
13.55 «Наши люди» с Юлией Меньшовой (16+)
15.00 Новости (с субтитрами)
15.15 «Давай поженимся!» (16+)
16.00 «Мужское / Женское» (16+)
17.00 «Время покажет» (16+)
18.00 Вечерние новости (с субтитрами)
18.25 «Время покажет» (16+)
18.50 «На самом деле» (16+)
19.50 «Пусть говорят» (16+)
21.00 «Время»
21.30 Михаил Пореченков, Екатерина Олькина в многосерийном фильме **«ГАДАЛКА»** (16+)
22.30 «Эксклюзив» с Дмитрием Борисовым (16+)
23.30 «Вечерний Ургант» (16+)
0.00 «Познер» (16+)
1.00 Константин Хабенский в легендарном сериале **«УБОЙНАЯ СИЛА»** (16+)
2.40 «На самом деле» (16+)
3.00 Новости
3.05 «На самом деле» (16+)
3.40 «Мужское / Женское» (16+)
4.25 Контрольная закупка (6+)

РОССИЯ 1

5.00 «Утро России»
9.00 Вести
9.25 «Утро России»
9.55 «О самом главном» (12+)
11.00 Вести
11.25 Вести. Местное время
11.45 «Судьба человека с Борисом Корчевниковым» (12+)
12.50 «60 Минут» Ток–шоу с Ольгой Скабеевой и Евгением Поповым (12+)
14.00 Вести
14.25 Вести. Местное время
14.45 «Кто против?» (12+)
17.00 Вести. Местное время
17.25 «Андрей Малахов. Прямой эфир» (16+)
18.50 «60 Минут» Ток–шоу с Ольгой Скабеевой и Евгением Поповым (12+)
20.00 Вести
20.45 Вести. Местное время
21.00 Ирина Пегова, Владимир Епифанцев, Александр Макогон и Наталья Гудкова в сериале **«АКУШЕРКА. НОВАЯ ЖИЗНЬ»** (12+)
23.25 «Вечер с Владимиром Соловьевым» (12+)
2.00 Елена Яковлева в сериале **«КАМЕНСКАЯ»** (16+)

ТВЦ

6.00 «Настроение»
8.00 «Доктор И...» (16+)
8.30 «ВО БОРУ БРУСНИКА» (12+)
11.30 События
11.50 «ЧИСТО АНГЛИЙСКОЕ УБИЙСТВО» (12+) Детектив. Великобритания
13.40 «Мой герой. Максим Дрозд» (12+)
14.30 События
14.50 Город новостей
15.05 «АННА–ДЕТЕКТИВЪ» (12+)
16.55 «Естественный отбор» (12+)
17.45 «БАБЬЕ ЛЕТО» (16+)
19.40 События
20.00 Петровка, 38 (16+)
20.20 «Право голоса» (16+)
22.00 События
22.30 «Осторожно, мошенники! Бабкин бизнес» (16+)
23.05 «Следопыты параллельного мира» (16+)
0.00 События. 25–й час
0.35 «90–е. Шуба» (16+)
1.25 «Она не стала королевой» (12+)
2.25 «АННА–ДЕТЕКТИВЪ» (12+)
4.10 «НА БЕЛОМ КОНЕ» (12+)

НТВ

5.00 «ЛЕСНИК» (16+)
6.00 Сегодня
6.05 «ЛЕСНИК» (16+)
7.00 Сегодня
7.05 «ЛЕСНИК» (16+)
8.00 Сегодня
8.05 «ЛЕСНИК» (16+)
9.00 «МУХТАР. НОВЫЙ СЛЕД» (16+)
10.00 Сегодня
10.20 Боевик **«МОРСКИЕ ДЬЯВОЛЫ. СМЕРЧ»** (16+)
13.00 Сегодня
13.25 Обзор. Чрезвычайное происшествие
14.00 «Место встречи»
16.00 Сегодня
16.30 «Место встречи»
17.15 «ДНК» (16+)
18.15 «Основано на реальных событиях» (16+)
19.00 Сегодня
19.50 Детектив **«ЧЕРНОВ»** (16+)
23.00 Боевик **«МОРСКИЕ ДЬЯВОЛЫ. РУБЕЖИ РОДИНЫ»** (16+)
0.00 Сегодня
0.10 «Квартирник НТВ у Маргулиса» Михаил Жванецкий. «Музыка моей молодости» (16+)
1.25 «ЛЕСНИК» (16+)

РОССИЯ К

6.30, 7.00, 7.30, 10.00, 15.00, 19.30, 23.45 Новости культуры
6.35 «Пешком...»
7.05 «Правила жизни»
7.35 «Театральная летопись»
8.00 «СИТА И РАМА»
8.50 «ВОСТОЧНЫЙ ДАНТИСТ»
10.15 «Наблюдатель»
11.10, 1.20 ХХ век
12.10 Мировые сокровища
12.25, 18.40, 0.35 «Тем временем. Смыслы»
13.15 «Мы — грамотеи!»
14.00 «Первые в мире»
14.15 «Катя и принц. История одного вымысла»
15.10 «Эрмитаж»
15.40 «Белая студия»
16.25 «Дом моделей»
16.55 Примадонны мировой оперной сцены. Мария Гулегина
19.45 Главная роль
20.05 «Правила жизни»
20.30 «Спокойной ночи, малыши!»
20.45 «Вселенная Стивена Хокинга»
21.30 Линия жизни
22.20 «Дом моделей»
22.50 «МЕДИЧИ. ПОВЕЛИТЕЛИ ФЛОРЕНЦИИ» (18+)
0.05 «Запечатленное время»
2.15 «Катя и принц. История одного вымысла»

МАТЧ!

6.00 Спортивный календарь (12+)
6.10 «Вся правда про ...» (12+)
6.40, 19.00 Дневник Универсиады (12+)
7.00, 8.50, 11.00, 14.45, 17.55, 21.55 Новости
7.05, 11.05, 14.50, 18.05, 0.55 Все на Матч!
8.55 Зимняя Универсиада — 2019. Сноубординг. Параллельный гигантский слалом. Финалы
11.35 «Красноярск 2019. Из Сибири с любовью» (12+)
12.05 Тотальный футбол (12+)
13.00 Профессиональный бокс (16+)
15.25 Зимняя Универсиада — 2019. Хоккей. Мужчины. Россия — США
19.20 Церемония вручения премий Мировой академии спорта «Лауреус» (0+)
21.25 «Тает лед» с Алексеем Ягудиным (12+)
22.00 Все на футбол!
22.50 Футбол. Лига чемпионов. 1/8 финала. «Реал» (Мадрид, Испания) — «Аякс» (Нидерланды)
1.25 Баскетбол. Евролига. Женщины. 1/4 финала. УГМК (Россия) — ТТТ (Латвия) (0+)
3.25 «ДОМ ЛЕТАЮЩИХ КИНЖАЛОВ» (12+)
5.30 «Деньги большого спорта» (16+)

ТНТ

7.00, 7.30, 8.00, 8.30 «ТНТ. Best» (16+)
9.00 «Дом–2. Lite» (16+)
10.15 «Дом–2. Остров любви» (16+) Реалити–шоу
11.30 «Бородина против Бузовой» (16+)
12.30 «Спаси свою любовь» (16+)
13.25 «Большой завтрак» (16+)
14.00 «УНИВЕР. НОВАЯ ОБЩАГА» (16+)
18.00 «ПОЛИЦЕЙСКИЙ С РУБЛЕВКИ» (16+) *В кабинет Мухича подкидывают послание с просьбой о помощи: похитили молодую девушку по имени Марианна.*
20.00 «ГОД КУЛЬТУРЫ» (16+)
21.00 «Импровизация» (16+)
22.00 «Шоу «Студия Союз» (16+)
23.00 «Дом–2. Город любви» (16+) Реалити–шоу
0.00 «Дом–2. После заката» (16+) Реалити–шоу. Спецвключение
1.05 «Спаси свою любовь» (16+)
1.50 «Бородина против Бузовой» (16+)
2.35, 3.25, 4.15 «Открытый микрофон» (16+)
5.05, 5.35, 6.00, 6.30 «ТНТ. Best» (16+)

СТС

6.00 «Ералаш» (0+)
6.40 «Команда Турбо» (0+)
7.30 «Три кота» (0+)
7.45 «Приключения Вуди и его друзей» (0+)
8.30 «Том и Джерри» (0+)
9.00 «Уральские пельмени» «Смехbook» (16+)
9.30 «КРУТОЙ И ЦЫПОЧКИ» (12+) Комедия. США, 2005 г.
11.20 «МАМОЧКИ» (16+)
15.30 «БРИДЖИТ ДЖОНС–3» (16+) Романтическая комедия. Великобритания — Франция — Китай — США, 2016 г.
18.00 «ВОРОНИНЫ» (16+) .
20.00 «ПЕКАРЬ И КРАСАВИЦА» (16+)
21.00 «ОДИННАДЦАТЬ ДРУЗЕЙ ОУШЕНА» (12+) Криминальный триллер. США, 2001 г.
23.25 «БОЛЬШОЙ КУШ» (16+) Криминальная комедия. Великобритания — США, 2000 г.
1.25 «БЛОНДИНКА В ЭФИРЕ» (16+) Комедия. США, 2014 г.
3.10 «НЕВЕЗУЧИЕ» (12+) Комедия. Франция — Италия, 2003 г.
4.30 «Руссо туристо» (16+)
5.15 «Ералаш» (0+)

ДОМАШНИЙ

6.30 «6 кадров» (16+)
6.50 «Удачная покупка» (16+)
7.00 «Понять. Простить» (16+)
7.30 «6 кадров» (16+)
7.35 «По делам несовершеннолетних» (16+)
8.35 «Давай разведемся!» (16+)
9.35 «Тест на отцовство» (16+)
10.40 «АГЕНТЫ СПРАВЕДЛИВОСТИ» (16+)
11.40 «Реальная мистика» (16+)
12.40 «Понять. Простить» (16+)
13.50 «МОЙ» (16+) Мелодрама. Россия, 2009 г.
18.00 «6 кадров» (16+)
19.00 «ЧУДО ПО РАСПИСАНИЮ» (16+) Мелодрама. Украина, 2016 г.
23.00 «ЖЕНСКИЙ ДОКТОР–2» (16+)
0.00 «6 кадров» (16+)
0.30 «БАЛЬЗАКОВСКИЙ ВОЗРАСТ, ИЛИ ВСЕ МУЖИКИ СВО...» (16+)
2.20 «Понять. Простить» (16+)
2.50 «Реальная мистика» (16+)
3.40 «АГЕНТЫ СПРАВЕДЛИВОСТИ» (16+)
4.25 «Тест на отцовство» (16+)
5.15 «По делам несовершеннолетних» (16+)
6.00 «Домашняя кухня» (16+)

ЗВЕЗДА

6.00 «Сегодня утром»
8.10 «Военная приемка» (6+)
9.00 Новости дня
9.15 «ЛОЖЬ ВО СПАСЕНИЕ» (12+)
10.00 Военные новости
10.05 «ЛОЖЬ ВО СПАСЕНИЕ» (12+)
13.00 Новости дня
13.15 «ЛОЖЬ ВО СПАСЕНИЕ» (12+)
13.25 «ВОЕННАЯ РАЗВЕДКА. ЗАПАДНЫЙ ФРОНТ» (16+)
14.00 Военные новости
14.05 «ВОЕННАЯ РАЗВЕДКА. ЗАПАДНЫЙ ФРОНТ» (16+)
18.00 Новости дня
18.30 «Специальный репортаж» (12+)
18.50 «Бомбардировщики и штурмовики Второй мировой войны» «Тактика боя» (12+)
19.40 «Легенды армии» с Александром Маршалом» «Женщины в Афганистане» (12+)
20.25 «Улика из прошлого» (16+)
21.15 Новости дня
21.25 «Открытый эфир» (12+)
23.00 «Между тем» с Наталией Метлиной (12+)
23.30 «ПАРШИВЫЕ ОВЦЫ» (16+)
3.35 «МЕЧЕНЫЙ АТОМ» (12+) Ленфильм, 1972 г.
5.10 «Города–герои. Киев» (12+)

ТВ3

6.00 Мультфильмы (0+)
9.20 «Слепая» «Все уехали на дачу» (12+)
9.55 «Слепая» «Мужская сила» (12+)
10.30 «Слепая» «Несчастливая семейка» (12+)
11.00 «Гадалка» «Костюм для покойника» (12+)
11.30 «Гадалка» «Ревнивец» (12+)
12.00 «Не ври мне» «Обнаженная натура» (12+)
13.00 «Не ври мне» «По наклонной» (12+)
14.00 «Не ври мне» «Ружье» (12+)
15.00 «Мистические истории. Начало» (16+)
16.00 «Гадалка» «Старуха с картины» (12+)
16.30 «Гадалка» «Кормящая злом» (12+)
17.00 «Гадалка» «Выжатая гроздь» (12+)
17.35 «Слепая» «Бригадир» (12+)
18.10 «Слепая» «Чужой билет» (12+)
18.40 «СЛЕДСТВИЕ ПО ТЕЛУ» (16+)
23.00 «РОБОТ ПО ИМЕНИ ЧАППИ» (16+) США, ЮАР, 2015 г.
1.30 «ЭЛЕМЕНТАРНО» (16+)

24 МИР

6.00, 6.30, 7.00, 8.00, 8.30, 9.00, 9.30, 10.00, 10.30, 11.00, 11.30, 12.00, 13.00, 14.00, 14.30, 15.00, 16.00, 17.00, 18.00, 18.30, 19.00, 20.00, 21.00, 21.30, 22.00, 23.00, 23.30, 0.00, 1.00, 1.30, 2.00, 2.30, 3.00, 3.30, 4.00, 4.30, 5.00, 5.30 Новости
6.15, 6.45, 14.15, 15.20, 17.20, 18.20, 19.30, 21.15, 22.20, 23.15, 0.20, 1.15, 5.15 Мир. Главное (12+)
6.55, 8.55, 10.55, 13.55, 15.55, 17.55, 19.55, 21.55, 23.55, 1.55, 3.55, 5.55 «Евразия. Познаем вместе « (12+)
7.15, 9.15, 11.15, 18.15, 19.25, 20.25, 22.15, 0.15, 2.15, 4.15 «Евразия. Курс дня» (12+)
7.20, 10.15, 14.45, 23.45 «Евразия. Регионы» (12+)
7.30, 12.35, 20.30 «Еще дешевле» (12+)
7.55, 9.55, 11.55, 14.55, 16.55, 18.55, 20.55, 22.55, 0.55, 2.55, 4.55 «Евразия. Культурно» (12+)
8.15, 10.45, 2.45 «Сделано в Евразии» (12+)
8.45, 17.30, 21.45, 0.45 «Евразия. История успеха» (12+)
8.50, 17.40, 21.50, 0.50 «Дневник Универсиады» (12+)
9.20, 11.45, 19.45, 0.30, 3.15 «Пять причин поехать в...» (12+)
9.45, 12.20, 18.45, 1.45 «Старт up по–казахстански» (12+)
11.20, 17.45, 2.20 «Культ личности» (12+)
13.30, 16.30 «Союзники» (12+)
15.30, 22.30 «Культ//туризм» (16+)
3.45 «Азия в курсе» (12+)
4.20, 4.45 «Беларусь сегодня» (12+)
5.45 «Евразия. Дословно» (12+)

5

5.00 «Известия»
5.20 «ЯРОСТЬ» (16+) Драма. Россия, Украина, 2011 г.
8.25 «БЕЗ ПРАВА НА ВЫБОР» (16+) Военный. Россия, Украина, Казахстан, 2012 г.
9.00 «Известия»
9.25 «БЕЗ ПРАВА НА ВЫБОР» (16+)
13.00 «Известия»
13.25 «ЯРОСТЬ» (16+) Драма. Россия, Украина, 2011 г.
18.30 «Известия»
19.00 «СЛЕД» (16+)
0.00 «Известия. Итоговый выпуск»
0.25 «СЛЕД» (16+)
1.10 «ДЕТЕКТИВЫ» (16+)
3.20 «Известия»
3.30 «ДЕТЕКТИВЫ» (16+)

че!

6.00 «КВН. Высший балл» (16+)
6.50 «Дорожные войны. Лучшее» (16+)
7.30 «Дорожные войны» (16+)
7.50 «Удачная покупка» (16+)
8.10 «Дорожные войны» (16+)
12.00 «Решала» (16+)
13.00 «Идеальный ужин» (16+)
15.00 «Утилизатор» (12+)
15.30 «ДИКИЙ» (16+)
19.30 «КВН. Высший балл» (16+)
20.30 «Дорожные войны» (16+)
22.00 «Решала» (16+)
23.00 «+100500» (18+)
0.00 «Дорожные войны. Лучшее» (16+)
0.20 «ДИКИЙ» (16+)
3.40 «РОДИНА» (16+)

Уважаемые телезрители!

5 марта с 10.00 до 16.00

в системе городского кабельного телевидения будут проводиться профилактические работы.
Приносим наши извинения за возможное отсутствие телевизионного сигнала.

Заявки о неисправностях телевизонной сети принимаются по телефонам:
8(495) 551–22–93
8 (929) 974–43–69
с 9.00 до 23.00 в рабочие дни

www.ugreshatv.ru
ICQ: 481–888–300

В программе возможны изменения по не зависящим от редакции причинам

Сериалы Фильмы

КАЛЕНДАРЬ «УВ»

В ЭТОТ ДЕНЬ
308 лет назад (1711 год) указом Петра I учрежден Сенат.
49 лет назад (1970 год) вступил в силу Договор о нераспространении ядерного оружия.

ИМЕНИНЫ
Антон Афанасий
Варлаам Василий
Давид Денис Иван
Игнатий Корнилий
Лев Леонтий Лука
Николай Пахом Савва
Самсон Сергей Тихон
Федор Филипп Фома
Ярослав

Угреша

8.00 «КИНОКЛУБ» *(Повтор)*
14.00 «КИНОКЛУБ» *(Повтор)*
20.00 «ГРАДОСКОП»
20.25 «РАЗНЫЕ ЛЮДИ»
21.00 «ГРАДОСКОП» *(Повтор)*

Среда, 6 марта

1

5.00 Телеканал «Доброе утро»
9.00 Новости
9.25 «Сегодня 6 марта. День начинается» (6+)
9.55 «Модный приговор» (6+)
10.55 «Жить здорово!» (16+)
12.00 Новости (с субтитрами)
12.15 «Время покажет» (16+)
13.55 «Наши люди» с Юлией Меньшовой (16+)
15.00 Новости (с субтитрами)
15.15 «Давай поженимся!» (16+)
16.00 «Мужское / Женское» (16+)
17.00 «Время покажет» (16+)
18.00 Вечерние новости (с субтитрами)
18.25 «Время покажет» (16+)
18.50 «На самом деле» (16+)
19.50 «Пусть говорят» (16+)
21.00 «Время»
21.30 Михаил Пореченков, Екатерина Олькина в многосерийном фильме **«ГАДАЛКА»** (16+)
22.30 «Эксклюзив» с Дмитрием Борисовым (16+)
23.30 «Вечерний Ургант» (16+)
0.00 «Михаил Жванецкий. «Вам помочь или не мешать?» (16+)
1.00 «УБОЙНАЯ СИЛА» (16+)
2.40 «На самом деле» (16+)
3.00 Новости
3.05 «На самом деле» (16+)
3.40 «Мужское / Женское» (16+)
4.25 Контрольная закупка (6+)

РОССИЯ 1

5.00 «Утро России»
9.00 Вести
9.25 «Утро России»
9.55 «О самом главном» (12+)
11.00 Вести
11.25 Вести. Местное время
11.45 «Судьба человека с Борисом Корчевниковым» (12+)
12.50 «60 Минут» Ток–шоу с Ольгой Скабеевой и Евгением Поповым (12+)
14.00 Вести
14.25 Вести. Местное время
14.45 «Кто против?» (12+)
17.00 Вести. Местное время
17.25 «Андрей Малахов. Прямой эфир» (16+)
18.50 «60 Минут» Ток–шоу с Ольгой Скабеевой и Евгением Поповым (12+)
20.00 Вести
20.45 Вести. Местное время
21.00 Ирина Пегова, Владимир Епифанцев, Александр Макогон и Наталья Гудкова в сериале **«АКУШЕРКА. НОВАЯ ЖИЗНЬ»** (12+)
23.25 «Вечер с Владимиром Соловьевым» (12+)
2.00 Елена Яковлева в сериале **«КАМЕНСКАЯ»** (16+)

ТВЦ

6.00 «Настроение»
8.05 «Доктор И...» (16+)
8.40 «ЧЕЛОВЕК–АМФИБИЯ» (0+)
10.35 «Вертинские. Наследство Короля» (12+)
11.30 События
11.50 «ЧИСТО АНГЛИЙСКОЕ УБИЙСТВО» (12+) Детектив. Великобритания
13.40 «Мой герой. Сергей Степанченко» (12+)
14.30 События
14.50 Город новостей
15.05 «АННА–ДЕТЕКТИВЪ» (12+)
16.55 «Естественный отбор» (12+)
17.45 «БАБЬЕ ЛЕТО» (16+)
19.40 События
20.00 Петровка, 38 (16+)
20.20 «Право голоса» (16+)
22.00 События
22.30 Линия защиты (16+)
23.05 «90–е. Горько!» (16+)
0.00 События. 25–й час
0.35 «Прощание. Евгений Осин» (16+)
1.25 «Мэрилин Монро и ее последняя любовь» (12+)
2.30 «АННА–ДЕТЕКТИВЪ» (12+)
4.20 «Осторожно, мошенники! Бабкин бизнес» (16+)
4.55 «Смех с доставкой на дом» (12+)

НТВ

5.00 «ЛЕСНИК» (16+)
6.00 Сегодня
6.05 «ЛЕСНИК» (16+)
7.00 Сегодня
7.05 «ЛЕСНИК» (16+)
8.00 Сегодня
8.05 «ЛЕСНИК» (16+)
9.00 «МУХТАР. НОВЫЙ СЛЕД» (16+)
10.00 Сегодня
10.20 Боевик **«МОРСКИЕ ДЬЯВОЛЫ. СМЕРЧ»** (16+)
13.00 Сегодня
13.25 Обзор. Чрезвычайное происшествие
14.00 «Место встречи»
16.00 Сегодня
16.30 «Место встречи»
17.15 «ДНК» (16+)
18.15 «Основано на реальных событиях» (16+)
19.00 Сегодня
19.50 Детектив **«ЧЕРНОВ»** (16+)
23.00 Боевик **«МОРСКИЕ ДЬЯВОЛЫ. РУБЕЖИ РОДИНЫ»** (16+)
0.00 Сегодня
0.10 «ЧП. Расследование» (16+)
0.45 «Захар Прилепин. Уроки русского» (12+)
1.25 «ЛЕСНИК» (16+)

РОССИЯ К

6.30, 7.00, 7.30, 10.00, 15.00, 19.30, 23.45 Новости культуры
6.35 «Пешком...»
7.05 «Правила жизни»
7.35 «Театральная летопись»
8.00 «СИТА И РАМА»
8.50 «ПОД КУПОЛОМ ЦИРКА»
10.15 «Наблюдатель»
11.10, 1.20 XX век. «Рождественский бенефис Людмилы Гурченко»
12.25, 18.40 «Что делать?»
13.15 Искусственный отбор
14.00 «Первые в мире»
14.15 Острова
15.10 Библейский сюжет
15.40 «Сати. Нескучная классика...»
16.25, 22.20 «Дом моделей»
16.55 Примадонны мировой оперной сцены. Аида Гарифуллина
18.25 Мировые сокровища
19.45 Главная роль
20.05 «Правила жизни»
20.30 «Спокойной ночи, малыши!»
20.45 «Вселенная Стивена Хокинга»
21.35 «Ваш М.Жванецкий»
22.50 «МЕДИЧИ. ПОВЕЛИТЕЛИ ФЛОРЕНЦИИ» (18+)
0.05 «Запечатленное время»
0.30 «Что делать?»
2.30 «Германия. Замок Розенштайн»

МАТЧ!

6.00 «Вся правда про ...» (12+)
6.30, 21.55 Дневник Универсиады (12+)
6.50, 8.15, 11.55, 14.50, 16.55, 20.55, 22.15 Новости
6.55 Зимняя Универсиада — 2019. Биатлон. Спринт. Женщины. 7,5 км
8.25, 10.00, 11.10 Зимняя Универсиада — 2019
12.00 Футбол. Лига чемпионов. 1/8 финала. «Боруссия» (Дортмунд, Германия) — «Тоттенхэм» (Англия) (0+)
14.00, 17.05, 21.00, 0.55 Все на Матч!
14.55 Зимняя Универсиада — 2019. Хоккей с мячом. Мужчины. Россия — Финляндия
17.35 «Тренерский штаб» (12+)
18.05, 22.20 Все на футбол!
18.55 Футбол. Олимп — Кубок России по футболу. 1/4 финала. «Арсенал» (Тула) — «Оренбург»
22.50 Футбол. ПСЖ (Франция) — «Манчестер Юнайтед» (Англия)
1.25 Обзор Лиги чемпионов (12+)
1.55 Церемония вручения премий Мировой академии спорта «Лауреус» (0+)
3.55 «Большая вода» (12+)
4.55 Прыжки в воду. «Мировая серия»

ТНТ

7.00, 7.30, 8.00, 8.30 «ТНТ. Best» (16+)
9.00 «Дом–2. Lite» (16+)
10.15 «Дом–2. Остров любви» (16+) Реалити–шоу
11.30 «Бородина против Бузовой» (16+)
12.30 «Спаси свою любовь» (16+)
13.30 «УНИВЕР. НОВАЯ ОБЩАГА» (16+)
18.00 «ПОЛИЦЕЙСКИЙ С РУБЛЕВКИ» (16+) *Яковлева преследуют неприятности, и, чтобы почистить карму, он решает отблагодарить всех, кто помог ему наладить жизнь.*
20.00 «ГОД КУЛЬТУРЫ» (16+)
21.00 «Однажды в России» (16+)
22.00 «Где логика?» (16+)
23.00 «Дом–2. Город любви» (16+) Реалити–шоу.
0.00 «Дом–2. После заката» (16+) Реалити–шоу. Спецвключение
1.05 «Спаси свою любовь» (16+)
1.55 «Бородина против Бузовой» (16+)
2.40, 3.25, 4.15 «Открытый микрофон» (16+)
5.05, 5.35, 6.00, 6.30 «ТНТ. Best» (16+)

СТС

6.00 «Ералаш» (0+)
6.40 «Команда Турбо» (0+)
7.30 «Три кота» (0+)
7.45 «Приключения Вуди и его друзей» (0+)
8.30 «Том и Джерри» (0+)
9.00 «Уральские пельмени» «Смехbook» (16+)
9.30 «БЛОНДИНКА В ЗАКОНЕ» (0+) Комедия. США, 2001 г.
11.20 «МАМОЧКИ» (16+)
15.35 «ОДИННАДЦАТЬ ДРУЗЕЙ ОУШЕНА» (12+) Криминальный триллер. США, 2001 г.
18.00 «ВОРОНИНЫ» (16+) .
20.00 «ПЕКАРЬ И КРАСАВИЦА» (16+)
21.00 «ДВЕНАДЦАТЬ ДРУЗЕЙ ОУШЕНА» (16+) Криминальный триллер. США, 2004 г.
23.35 «АФЕРИСТЫ. ДИК И ДЖЕЙН РАЗВЛЕКАЮТСЯ» (12+) Комедия. США, 2005 г.
1.15 «НЕВЕЗУЧИЕ» (12+) Комедия. Франция — Италия, 2003 г.
2.55 «ПРИКЛЮЧЕНИЯ ТИНТИНА. ТАЙНА «ЕДИНОРОГА» (12+) США — Новая Зеландия, 2011 г.
4.30 «Руссо туристо» (16+)
5.15 «Ералаш» (0+)

ДОМАШНИЙ

6.30 «6 кадров» (16+)
6.50 «Удачная покупка» (16+)
7.00 «Понять. Простить» (16+)
7.30 «6 кадров» (16+)
7.50 «По делам несовершеннолетних» (16+)
8.50 «Давай разведемся!» (16+)
9.50 «Тест на отцовство» (16+)
10.55 «АГЕНТЫ СПРАВЕДЛИВОСТИ» (16+)
11.50 «Реальная мистика» (16+)
12.50 «Понять. Простить» (16+)
14.00 «МЕЛОДИЯ ЛЮБВИ» (16+) Мелодрама. Россия, 2018 г.
18.00 «6 кадров» (16+)
19.00 «ДАЛЬШЕ ЛЮБОВЬ» (16+) Мелодрама. Россия, 2010 г.
22.55 «ЖЕНСКИЙ ДОКТОР–2» (16+)
23.55 «6 кадров» (16+)
0.30 «БАЛЬЗАКОВСКИЙ ВОЗРАСТ, ИЛИ ВСЕ МУЖИКИ СВО...» (16+)
2.25 «Понять. Простить» (16+)
2.55 «Реальная мистика» (16+)
3.40 «АГЕНТЫ СПРАВЕДЛИВОСТИ» (16+)
4.25 «Тест на отцовство» (16+)
5.15 «По делам несовершеннолетних» (16+)
6.00 «Домашняя кухня» (16+)

ЗВЕЗДА

6.00 «Сегодня утром»
8.10 «Военная приемка» (6+)
9.00 Новости дня
9.15 «Специальный репортаж» (12+)
9.35 «22 МИНУТЫ» (12+) Россия, 2014 г.
10.00 Военные новости
10.05 «22 МИНУТЫ» (12+) Россия, 2014 г.
11.25, 13.15, 14.05 «ОФИЦЕРСКИЕ ЖЕНЫ» (16+)
13.00 Новости дня
14.00 Военные новости
18.00 Новости дня
18.30 «Специальный репортаж» (12+)
18.50 «Бомбардировщики и штурмовики Второй мировой войны» (12+)
19.40 «Последний день» Маргарита Назарова (12+)
20.25 «Секретная папка» (12+)
21.15 Новости дня
21.25 «Открытый эфир» (12+)
23.00 «Между тем» с Наталией Метлиной (12+)
23.30 «ЛОЖЬ ВО СПАСЕНИЕ» (12+)
3.10 «ЕДИНСТВЕННАЯ...» (0+) Ленфильм, 1975 г.
4.40 «НЕ ХОДИТЕ, ДЕВКИ, ЗАМУЖ» (6+) К/ст. им. М. Горького, 1985 г.

ТВ3

6.00 Мультфильмы (0+)
9.20 «Слепая» «Черный человек» (12+)
9.55 «Слепая» «Ты только мой» (12+)
10.30 «Слепая» «Любить не воспрещается» (12+)
11.00 «Гадалка» «Тихий омут» (12+)
11.30 «Гадалка» «По моему велению» (12+)
12.00 «Не ври мне» «Старшая сестра» (12+)
13.00 «Не ври мне» «Давняя мечта» (12+)
14.00 «Не ври мне» «Обнаженная натура» (12+)
15.00 «Мистические истории. Начало» (16+)
16.00 «Гадалка» «Черный лист» (12+)
16.30 «Гадалка» «Это сердце любит ее» (12+)
17.00 «Гадалка» «Неподходящая пара» (12+)
17.35 «Слепая» «Холодная постель» (12+)
18.10 «Слепая» «Богатенький сынок» (12+)
18.40 «СЛЕДСТВИЕ ПО ТЕЛУ» (16+)
23.00 «СТРАХ» (16+) США, 1996 г.
1.00 «ТВИН ПИКС» (16+)

24 МИР

6.00, 6.30, 7.00, 8.00, 8.30, 9.00, 9.30, 10.00, 10.30, 11.00, 12.00, 13.00, 14.00, 14.30, 15.00, 16.00, 17.00, 18.00, 18.30, 19.00, 20.00, 21.00, 21.30, 22.00, 23.00, 23.30, 0.00, 1.00, 1.30, 2.00, 2.30, 3.00, 3.30, 4.00, 4.30, 5.00, 5.30 Новости
6.15, 6.45, 14.15, 15.20, 17.20, 18.20, 19.30, 21.15, 22.20, 23.15, 0.20, 1.15, 5.15 Мир. Главное (12+)
6.55, 8.55, 10.55, 13.55, 15.55, 17.55, 19.55, 21.55, 23.55, 1.55, 3.55, 5.55 «Евразия. Культурно» (12+)
7.15, 9.15, 11.15, 18.15, 19.25, 20.25, 22.15, 0.15, 2.15, 4.15 «Евразия. Курс дня» (12+)
7.20, 10.15, 14.45, 23.45 «Азия в курсе» (12+)
7.30, 12.35, 16.30 «Беларусь сегодня» (12+)
7.55, 9.55, 11.55, 14.55, 16.55, 18.55, 20.55, 22.55, 0.55, 2.55, 4.55 «Евразия. Познаем вместе» (12+)
8.15, 10.45, 0.30, 4.20 «Евразия. Дословно» (12+)
8.45, 17.30, 21.45, 0.45 «Евразия. История успеха» (12+)
8.50, 17.40, 21.50, 0.50 «Дневник Универсиады» (12+)
9.20, 11.30, 18.45, 1.45 «В гостях у цифры» (12+)
9.45, 12.20, 19.45, 2.45 «Евразия. В тренде» (16+)
11.20, 17.45 «Вместе выгодно» (12+)
11.45, 2.20 «Евразия. Спорт» (12+)
13.30, 22.30 «Такие разные» (16+)
15.30, 20.30 «Секретные материалы» (16+)
3.15, 3.45 «Наше кино. История большой любви» (12+)
4.45 Специальный репортаж (12+)
5.45 «Культ личности» (12+)

5

5.00 «Известия»
5.30 «ЯРОСТЬ» (16+) Драма. Россия, Украина, 2011 г.
9.00 «Известия»
9.25 «НЕ ПОКИДАЙ МЕНЯ» (12+) Военный. Россия, 2014 г.
13.00 «Известия»
13.25 «ЯРОСТЬ» (16+) Драма. Россия, Украина, 2011 г.
18.30 «Известия»
19.00 «СЛЕД» (16+)
0.00 «Известия. Итоговый выпуск»
0.25 «СЛЕД» (16+)
1.10 «ДЕТЕКТИВЫ» (16+)
3.20 «Известия»
3.30 «ДЕТЕКТИВЫ» (16+)

че!

6.00 «КВН. Высший балл» (16+)
6.50 «Дорожные войны. Лучшее» (16+)
7.30 «Дорожные войны» (16+)
7.50 «Удачная покупка» (16+)
8.10 «Дорожные войны» (16+)
12.00 «КВН. Высший балл» (16+)
13.00 «Идеальный ужин» (16+)
15.00 «Утилизатор» (12+)
15.30 «ОТПУСК ПО РАНЕНИЮ» (16+) Драма. Россия, 2014 г.
19.20 «Улетное видео» (16+)
20.30 «Дорожные войны» (16+)
22.00 «Решала» (16+)
23.00 «+100500» (18+)
0.00 «Дорожные войны. Лучшее» (16+)
0.15 «ОТПУСК ПО РАНЕНИЮ» (16+) Драма. Россия, 2014 г.
3.30 «РОДИНА» (16+)

«МЕДИЧИ. ПОВЕЛИТЕЛИ ФЛОРЕНЦИИ»

- Россия К
- 22.50
- Сериал

Независимая республика Флоренция, 1429 год. Благодаря выгодному договору, заключенному с Папством десятки лет назад, Джованни ди Медичи удалось превратить семейный банк в мощную экономическую силу и стать самым богатым человеком республики. После внезапной смерти Джованни огромное состояние достается его сыновьям — Козимо и Лоренцо. Братьям предстоит выяснить, кто на самом деле стоит за таинственной смертью отца.

Режиссер: Серджио Мимица–Геззан.
В ролях: Ричард Мэдден, Стюарт Мартин.
Италия, Великобритания, Франция. 2015 г.

КАЛЕНДАРЬ «УВ»

МЕЖДУНАРОДНЫЙ ДЕНЬ ЗУБНОГО ВРАЧА

В ЭТОТ ДЕНЬ

101 год назад (1918 год) в водах Бермудского треугольника исчезло военно–морское судно «Циклоп».
94 года назад (1925 год) вышел первый номер газеты «Пионерская правда».

ИМЕНИНЫ

Александр Георгий Григорий Даниил Захар Иван Константин Ольга Павел Тимофей

Угреша

8.00 «ГРАДОСКОП»
8.25 «РАЗНЫЕ ЛЮДИ»
14.00 «ГРАДОСКОП»
14.25 «РАЗНЫЕ ЛЮДИ»
20.00 «ГРАДОСКОП
20.25 «СВЕТ УГРЕШИ»
21.00 «ГРАДОСКОП»

№8 (1374)
28 февраля 2019 года
tvugresha.ru
УГРЕШСКИЕ ВЕСТИ

Четверг, 7 марта

1

5.00 Телеканал «Доброе утро»
9.00 Новости
9.25 «Сегодня 7 марта. День начинается» (6+)
9.55 «Модный приговор» (6+)
10.55 «Жить здорово!» (16+)
12.00 Новости (с субтитрами)
12.15 «Время покажет» (16+)
13.55 «Наши люди» с Юлией Меньшовой (16+)
15.00 Новости (с субтитрами)
15.15 «Давай поженимся!» (16+)
16.00 «Мужское / Женское» (16+)
17.00 «Время покажет» (16+)
18.00 Вечерние новости (с субтитрами)
18.25 «Время покажет» (16+)
18.50 «Человек и закон» с Алексеем Пимановым (16+)
19.55 «Поле чудес» (16+)
21.00 «Время»
21.30 «Голос. Дети» Новый сезон (0+)
23.20 «Вечерний Ургант» (16+)
0.15 «Я — Хит Леджер» (12+)
2.00 Ален Делон в фильме **«БОРСАЛИНО И КОМПАНИЯ»** (16+)
4.00 «Мужское / Женское» (16+)
4.55 «Давай поженимся!» (16+)

РОССИЯ 1

5.00 «Утро России»
9.00 Вести
9.25 «Утро России»
9.55 «О самом главном» (12+)
11.00 Вести
11.25 Вести. Местное время
11.45 «Судьба человека с Борисом Корчевниковым» (12+)
12.50 «60 Минут» Ток–шоу с Ольгой Скабеевой и Евгением Поповым (12+)
14.00 Вести
14.25 Вести. Местное время
14.45 «Кто против?» (12+)
17.00 Вести. Местное время
17.25 «Андрей Малахов. Прямой эфир» (16+)
18.50 «60 Минут» Ток–шоу с Ольгой Скабеевой и Евгением Поповым (12+)
20.00 Вести
20.45 Вести. Местное время
21.00 Ирина Пегова, Владимир Епифанцев, Александр Макогон и Наталья Гудкова в сериале **«АКУШЕРКА. НОВАЯ ЖИЗНЬ»** (12+)
23.25 «Юбилейный вечер Михаила Жванецкого» (16+)
1.40 Наталья Рогожкина, Владимир Литвинов и Иван Краско в фильме **«ВО САДУ ЛИ, В ОГОРОДЕ»** (12+)

ТВЦ

6.00 «Настроение»
8.00 «Доктор И...» (16+)
8.35 **«ВЗРОСЛЫЕ ДЕТИ»** (6+)
10.00 **«УЛИЦА ПОЛНА НЕОЖИДАННОСТЕЙ»** (12+)
11.30 События
11.50 **«ЧИСТО АНГЛИЙСКОЕ УБИЙСТВО»** (12+) Детектив. Великобритания
13.40 «Мой герой. Юлия Савичева» (12+).
14.30 События
14.50 Город новостей
15.05 **«АННА–ДЕТЕКТИВЪ»** (12+)
16.55 «Естественный отбор» (12+)
17.45 **«БАБЬЕ ЛЕТО»** (16+)
19.40 События
20.00 Петровка, 38 (16+)
20.20 «Право голоса» (16+)
22.00 События
22.30 «Приют комедиантов» (12+)
0.25 «Алла Демидова. Сбылось — не сбылось» (12+)
1.20 **«ОТЕЛЬ ПОСЛЕДНЕЙ НАДЕЖДЫ»** (12+)
4.55 «Увидеть Америку и умереть» (12+)

НТВ

5.05 **«ЛЕСНИК»** (16+)
6.00 Сегодня
6.05 **«ЛЕСНИК»** (16+)
7.00 Сегодня
7.05 **«ЛЕСНИК»** (16+)
8.00 Сегодня
8.05 **«ЛЕСНИК»** (16+)
9.00 **«МУХТАР. НОВЫЙ СЛЕД»** (16+)
10.00 Сегодня
10.20 Боевик **«МОРСКИЕ ДЬЯВОЛЫ. СМЕРЧ»** (16+)
13.00 Сегодня
13.25 Обзор. Чрезвычайное происшествие
14.00 «Место встречи»
16.00 Сегодня
16.30 «Место встречи»
17.15 «ДНК» (16+)
18.15 «Основано на реальных событиях» (16+)
19.00 Сегодня
19.50 Детектив **«ЧЕРНОВ»** (16+)
23.00 Боевик **«МОРСКИЕ ДЬЯВОЛЫ. РУБЕЖИ РОДИНЫ»** (16+)
0.00 «Квартирник НТВ у Маргулиса» Группа «Uma2rman» (16+)
1.20 «Дачный ответ» (0+)
2.25 Квартирный вопрос (0+)
3.30 Комедия **«БЛОНДИНКА ЗА УГЛОМ»** (0+)

РОССИЯ К

6.30, 7.00, 7.30, 10.00, 15.00, 19.30, 23.45 Новости культуры
6.35 «Пешком...»
7.05 «Правила жизни»
7.35 «Театральная летопись»
8.00 **«СИТА И РАМА»**
8.50 **«ПОД КУПОЛОМ ЦИРКА»**
10.15 «Наблюдатель»
11.10, 1.40 XX век. «Сергей и Татьяна Никитины. Встреча со зрителями»
12.15 «Германия. Замок Розенштайн»
12.45 Спектакль театра имени Моссовета **«СЕРЕБРЯНЫЙ ВЕК»**
15.10 «Золото сарматов»
15.40 «2 Верник 2»
16.35, 22.20 «Дом моделей»
17.00 Примадонны мировой оперной сцены. Хибла Герзмава
19.00 «Смехоностальгия»
19.45 Главная роль
20.05 «Правила жизни»
20.30 «Спокойной ночи, малыши!»
20.45 «Вселенная Стивена Хокинга»
21.35 «Энигма. Тимофей Кулябин»
22.50 **«МЕДИЧИ. ПОВЕЛИТЕЛИ ФЛОРЕНЦИИ»** (18+)
0.05 **«МАДЕМУАЗЕЛЬ НИТУШ»**
2.40 Мировые сокровища

МАТЧ!

6.00 Прыжки в воду. «Мировая серия»
6.45, 7.50, 8.50, 12.50, 17.00, 19.50 Новости
6.55 Зимняя Универсиада — 2019. Биатлон. Гонка преследования. Женщины
7.55, 13.55, 17.10, 0.55 Все на Матч!
8.55, 10.00, 12.55 Зимняя Универсиада — 2019
10.50 Футбол. Лига чемпионов. 1/8 финала. «Порту» (Португалия) — «Рома» (Италия) (0+)
14.30 Футбол. «Рубин» (Казань) — «Локомотив» (Москва) (0+)
16.30 «Стюардесса по имени Лиза. Туктамышева» (12+)
17.50 Биатлон. Чемпионат мира. Смешанная эстафета
19.55 Дневник Универсиады (12+)
20.15 Футбол. «Зенит» (Россия) — «Вильярреал» (Испания)
22.50 Футбол. «Валенсия» (Испания) — «Краснодар» (Россия)
1.30 Футбол. «Челси» (Англия) — «Динамо» (Киев, Украина) (0+)
3.30 Обзор Лиги Европы (12+)
4.00 Бобслей и скелетон. Чемпионат мира. Скелетон (0+)
5.00 Прыжки в воду. «Мировая серия» (0+)

ТНТ

7.00, 7.30, 8.00, 8.30 «ТНТ. Best» (16+)
9.00 «Дом–2. Lite» (16+)
10.15 «Дом–2. Остров любви» (16+) Реалити–шоу
11.30 «Бородина против Бузовой» (16+)
12.30 «Спаси свою любовь» (16+)
13.30 **«УНИВЕР. НОВАЯ ОБЩАГА»** (16+)
17.20 **«ПОЛИЦЕЙСКИЙ С РУБЛЕВКИ»** (16+)
20.00 «Год культуры. Фильм о фильме» (16+)
21.00 «Шоу «Студия Союз» (16+)
22.00 «Импровизация» (16+)
23.00 «Дом–2. Город любви» (16+) Реалити–шоу
0.00 «Дом–2. После заката» (16+) Реалити–шоу. Спецвключение
1.00 «Спаси свою любовь» (16+)
1.45 «Бородина против Бузовой» (16+)
2.30 «ТНТ–Club» (16+) Коммерческая программа
2.35, 3.20, 4.10 «Открытый микрофон» (16+)
5.00, 5.30, 6.00, 6.30 «ТНТ. Best» (16+)

СТС

6.00 «Ералаш» (0+)
6.40 «Команда Турбо» (0+)
7.30 «Три кота» (0+)
7.45 «Приключения Вуди и его друзей» (0+)
8.30 «Том и Джерри» (0+)
9.00 «Уральские пельмени» «Смехbook» (16+)
9.30 **«АФЕРИСТЫ. ДИК И ДЖЕЙН РАЗВЛЕКАЮТСЯ»** (12+) Комедия. США, 2005 г.
11.20 **«МАМОЧКИ»** (16+)
15.30 **«ДВЕНАДЦАТЬ ДРУЗЕЙ ОУШЕНА»** (16+) Криминальный триллер. США, 2004 г.
18.00 **«ВОРОНИНЫ»** (16+) .
20.00 **«ПЕКАРЬ И КРАСАВИЦА»** (16+)
21.00 **«ДЕВЯТЬ ЖИЗНЕЙ»** (12+) Фэнтези. Франция — Китай — Канада, 2016 г.
22.50 **«ЦЫПОЧКА»** (16+) Комедия. США, 2002 г.
0.50 **«ПРИКЛЮЧЕНИЯ ТИНТИНА. ТАЙНА «ЕДИНОРОГА»** (12+) США — Новая Зеландия, 2011 г.
2.40 **«СРОЧНО ВЫЙДУ ЗАМУЖ»** (16+) Комедия. Россия, 2015 г.
4.20 «Руссо туристо» (16+)
5.10 «6 кадров» (16+)
5.30 «Ералаш» (0+)

ДОМАШНИЙ

6.30 «6 кадров» (16+)
6.50 «Удачная покупка» (16+)
7.00 «Понять. Простить» (16+)
7.30 «6 кадров» (16+)
7.55 «По делам несовершеннолетних» (16+)
8.55 «Давай разведемся!» (16+)
9.55 «Тест на отцовство» (16+)
11.00 **«АГЕНТЫ СПРАВЕДЛИВОСТИ»** (16+)
11.55 «Реальная мистика» (16+)
12.55 «Понять. Простить» (16+)
14.05 **«ДАЛЬШЕ ЛЮБОВЬ»** (16+) Мелодрама. Россия, 2010 г.
18.00 «6 кадров» (16+)
19.00 **«ВЫЙТИ ЗАМУЖ ЗА ГЕНЕРАЛА»** (16+) Мелодрама. Россия, 2011 г.
23.00 **«ЖЕНСКИЙ ДОКТОР–2»** (16+)
0.00 «6 кадров» (16+)
0.30 **«БАЛЬЗАКОВСКИЙ ВОЗРАСТ, ИЛИ ВСЕ МУЖИКИ СВО...»** (16+)
3.15 «Понять. Простить» (16+)
3.45 «Реальная мистика» (16+)
4.45 **«АГЕНТЫ СПРАВЕДЛИВОСТИ»** (16+)
5.20 «6 кадров» (16+)
5.35 «Домашняя кухня» (16+)

ЗВЕЗДА

6.00 «Сегодня утром»
8.10 «Военная приемка» (6+)
9.00 Новости дня
9.15 «Специальный репортаж» (12+)
9.35, 10.05 **«РОДИНА ИЛИ СМЕРТЬ»** (12+) Беларусь, Россия, 2006 г.
10.00 Военные новости
11.25, 13.15, 14.05 **«ОФИЦЕРСКИЕ ЖЕНЫ»** (16+)
13.00 Новости дня
14.00 Военные новости
18.00 Новости дня
18.30 «Специальный репортаж» (12+)
18.50 «Бомбардировщики и штурмовики Второй мировой войны» (12+)
19.40 «Легенды космоса» (6+)
20.25 «Код доступа» (12+)
21.15 Новости дня
21.25 «Открытый эфир» (12+)
23.00 «Между тем» с Наталией Метлиной (12+)
23.30 **«БАРМЕН ИЗ «ЗОЛОТОГО ЯКОРЯ»** (12+) К/ст. им. М. Горького, 1986 г.
1.10 **«22 МИНУТЫ»** (12+) Россия, 2014 г.
2.40 **«ДВЕНАДЦАТАЯ НОЧЬ»** (0+)
4.05 «Прекрасный полк. Маша» (12+)
4.45 **«ССОРА В ЛУКАШАХ»** (0+)

ТВ3

6.00 Мультфильмы (0+)
9.20 «Слепая» «Бедняжка» (12+)
9.55 «Слепая» «Первый снег» (12+)
10.30 «Слепая» «Губная помада» (12+)
11.00 «Гадалка» «Звук одиночества» (12+)
11.30 «Гадалка» «Корень» (12+)
12.00 «Не ври мне» «По наклонной» (12+)
13.00 «Не ври мне» «Ружье» (12+)
14.00 «Не ври мне» «Иван да Марья» (12+)
15.00 «Мистические истории. Начало» (16+)
16.00 «Гадалка» «Разведенки» (12+)
16.30 «Гадалка» «Анчутка» (12+)
17.00 «Гадалка» «Не хочу быть тобой» (12+)
17.35 «Слепая» «Сквозняк» (12+)
18.10 «Слепая» «Хозяйка» (12+)
18.40 **«СЛЕДСТВИЕ ПО ТЕЛУ»** (16+)
23.00 **«ОЧЕНЬ ПЛОХАЯ УЧИЛКА»** (16+) США, 2011 г.
1.00, 2.00, 3.00 «Секс–мистика» (18+)
3.45, 4.30, 5.15 «Звезды. Тайны. Судьбы» (12+)

24 МИР

6.00, 6.30, 7.00, 8.00, 8.30, 9.00, 9.30, 10.00, 10.30, 11.00, 11.30, 12.00, 13.00, 14.00, 14.30, 15.00, 16.00, 17.00, 18.00, 18.30, 19.00, 20.00, 21.00, 21.30, 22.00, 23.00, 23.30, 0.00, 1.00, 1.30, 2.00, 2.30, 3.00, 3.30, 4.00, 4.30, 5.00, 5.30 Новости
6.15, 6.45, 14.15, 15.20, 17.20, 18.20, 19.30, 21.15, 22.20, 23.15, 0.20, 1.15, 5.15 Мир. Главное (12+)
6.55, 8.55, 10.55, 13.55, 15.55, 17.55, 19.55, 21.55, 23.55, 1.55, 3.55, 5.55 «Евразия. Познаем вместе» (12+)
7.15, 9.15, 11.15, 18.15, 19.25, 20.25, 22.15, 0.15, 2.15, 4.15 «Евразия. Курс дня» (12+)
7.20, 10.15, 14.45, 23.45 Специальный репортаж (12+)
7.30, 13.30 «Ой, мамочки» (12+)
7.55, 9.55, 11.55, 14.55, 16.55, 18.55, 20.55, 22.55, 0.55, 2.55, 4.55 «Евразия. Культурно» (12+)
8.15, 10.45, 19.45, 2.45 «Евразия. Дословно» (12+)
8.45, 17.30, 21.45, 0.45 «Евразия. История успеха» (12+)
8.50, 17.40, 21.50, 0.50 «Дневник Универсиады» (12+)
9.20, 11.45, 18.45, 1.45 «Сделано в Евразии» (12+)
9.45, 12.20, 0.30, 3.15, 5.45 «Пять причин поехать в...» (12+)
11.20, 17.45, 2.20 «Культ личности» (12+)
12.35, 16.30, 20.30 «Культ// туризм» (16+)
15.30, 22.30 «Наше кино. История большой любви» (12+)
3.45 «Старт up по–казахстански» (12+)
4.20, 4.45 «Такие разные» (16+)

5

5.00 «Известия»
5.20 **«ЯРОСТЬ»** (16+) Драма. Россия, Украина, 2011 г.
7.40 «День ангела»
8.05 **«КЛАССИК»** (16+) Криминальный. Россия, 1998 г.
9.00 «Известия»
9.25 **«КЛАССИК»** (16+)
10.30 **«СТРАЖИ ОТЧИЗНЫ»** (16+) Боевик. Россия, 2018 г.
13.00 «Известия»
13.25 **«СТРАЖИ ОТЧИЗНЫ»** (16+)
18.30 «Известия»
19.00 **«СЛЕД»** (16+)
0.00 «Известия. Итоговый выпуск»
0.25 **«СЛЕД»** (16+)
1.10 **«ДЕТЕКТИВЫ»** (16+)
3.20 «Известия»
3.30 **«ДЕТЕКТИВЫ»** (16+)

Че!

6.00 «КВН. Высший балл» (16+)
6.50 «Дорожные войны. Лучшее» (16+)
7.30 «Дорожные войны» (16+)
7.50 «Удачная покупка» (16+)
8.10 «Дорожные войны» (16+)
12.00 «КВН. Высший балл» (16+)
13.00 «Идеальный ужин» (16+)
15.00 «Утилизатор» (12+)
15.30 «Супершеф» (16+)
18.30 «Рюкзак» (16+)
19.30 **«ЛЮБОВЬ–МОРКОВЬ»** (12+) Комедия. Россия, 2007 г.
21.40 **«ЛЮБОВЬ–МОРКОВЬ–2»** (12+) Комедия. Россия, 2008 г.
23.50 **«ЛЮБОВЬ–МОРКОВЬ–3»** (12+) Комедия. Россия, 2010 г.
1.50 «Фестиваль Авторадио «Дискотека 80–х» (16+)
5.10 **«РОДИНА»** (16+)

«ЛЮБОВЬ–МОРКОВЬ»

- Че
- 19.30
- Комедия

На свадьбе супруги Голубевы клялись друг другу в вечной любви. Со временем страсть ушла, а ее место заняли карьера, быт, друзья и личные увлечения. Они все больше ругаются по пустякам, все меньше проводят времени вместе. Перед супругами замаячила перспектива развода. Последний шанс спасти семью — консультация у семейного психолога доктора Когана. Но доктор Коган лечит семейные отношения не вполне традиционным методом.

Режиссер: Александр Стриженов.
В ролях: Гоша Куценко, Кристина Орбакайте.
Россия, 2007 г.

КАЛЕНДАРЬ «УВ»

В ЭТОТ ДЕНЬ

143 года назад (1876 год) день рождения телефона: Александр Белл запатентовал изобретенный им телефонный аппарат.

59 лет назад (1960 год) в СССР сформирован первый отряд космонавтов.

ИМЕНИНЫ

Андрей Афанасий
Варвара Виктор
Владимир Елизавета
Иван Иосиф Ирина
Михаил Николай Павел
Прасковья Сергей
Степан Федор Филарет
Филипп

Угреша

8.00 **«ГРАДОСКОП»**
8.25 **«СВЕТ УГРЕШИ»**
14.00 **«ГРАДОСКОП»**
14.25 **«СВЕТ УГРЕШИ»**
20.00 «**СПЕЦВЫПУСК**»
20.25 «**ОТКРЫТЫЙ РАЗГОВОР**»

Московская область будет держать высокий темп в модернизации здравоохранения и образования

Власти Подмосковья должны держать высокий темп в модернизации образования, здравоохранения и экономическом развитии, сообщил губернатор Московской области Андрей Воробьев.

В среду в Гостином дворе президент России Владимир Путин огласил послание Федеральному Собранию.

«Послание — это важное стратегически событие для нас, региональной власти. Большое внимание уделено поддержке человека, гражданина, решению тех проблем, которые окружают нас в повседневной жизни — в образовании, здравоохранении, экономике. Особые усилия в поддержке многодетных семей, <...> как отметил президент, если ты не готов — не подходи к снаряду. Мы должны держать высокий темп», — сказал Воробьев журналистам после ежегодного послания президента РФ Федеральному собранию.

Губернатор Подмосковья дополнил, что большое внимание было уделено экономическим вопросам и суверенитету страны.

Свыше 42 миллионов рублей — на жилье молодым семьям Подмосковья

На обеспечение жильем молодых семей Подмосковья из федерального бюджета в 2019 году направлено свыше 42 миллионов рублей, сообщает РИАМО.

Правительство Московской области подписало соглашение с министерством строительства и ЖКХ РФ о предоставлении субсидии для обеспечения жильем молодых семей.

«Бюджет Подмосковья на обеспечение жильем молодых семей совместно с муниципальным в 2019 году составляет 361 706 900 рублей, 42 758 900 из которого — субсидия федерального бюджета Российской Федерации», — сказала министр жилищной политики Московской области Инна Федотова.

Она добавила, что 271 семья в области в этом году сможет улучшить свои жилищные условия.

Выделение финансирования молодым семьям в Подмосковье производится в рамках программы «Жилище». Госпрограмма реализуется с 2017 года и предоставляет гражданам социальные выплаты на приобретение жилого помещения или строительство индивидуального жилого дома.

Для того чтобы принять участие в программе, необходимо обратиться в администрацию муниципального образования.

Ассоциация ТОС

На территории Московской области создадут региональную Ассоциацию территориального общественного самоуправления, в состав правления могут войти как муниципальные депутаты, так и депутаты регионального парламента, сообщает РИАМО.

«Мы будем создавать региональную ассоциацию ТОС. У нас присутствует на этом вопросе директор Общенациональной ассоциации ТОС, мы совместно с ГУТП (Главным управлением территориальной политики Подмосковья — ред.) работаем в этом направлении, в частности, подготовили устав территориального общественного самоуправления Московской области, где предусмотрено создание ассоциации — <...> общее собрание, правление, председатель правления, директор ассоциации», — сообщил во вторник на заседании президиума совета муниципальных образований Московской области исполнительный директор совета, член президиума совета муниципальных образований региона Олег Иванов.

Он добавил, что уже подготовлен персональный состав правления в Московской областной ассоциации ТОС совместно с ГУТП региона. В состав правления могут войти как муниципальные депутаты, так и депутаты регионального парламента, представители ТОСов, представители федеральной и региональной общественных палат и другие.

«Что касается учредительного собрания, мы предлагаем его провести, конкретную дату уже пишем, 18 апреля, приурочить его к дню местного самоуправления», — подчеркнул Олег Иванов.

По данным пресс–службы ГУТП Московской области, в настоящее время в регионе зарегистрировано порядка 300 ТОС, в том числе 50 — в качестве юридических лиц. Лидерами по количеству территориальных общественных самоуправлений являются городские округа Коломенский (23), Балашиха (20) и Мытищи (18). В 2018 году на территории Московской области было создано 29 территориальных общественных самоуправлений. В этом году работа по созданию ТОС будет продолжена.

«Мы уделяем особое внимание поддержке общественных инициатив, поэтому создаем условия для развития системы местного самоуправления. Ассоциацию ТОС Московской области планируется учредить уже в апреле этого года», — сказала заместитель председателя правительства Московской области — руководитель Главного управления территориальной политики Московской области Мария Нагорная.

Более 1,7 тыс. спасателей задействовали для обеспечения безопасности на водоемах

В Московской области усилена работа по предотвращению несчастных случаев на льду водоемов, сообщает пресс–служба вице–губернатора Московской области Дмитрия Пестова.

«Для обеспечения безопасности на льду водоемов Московской области задействовано более 700 сотрудников ГУ МЧС России по Московской области и Мособлпожспас, а также 110 единиц спецтехники. Кроме того, в данной работе задействовано более одной тысячи специалистов Россоюзспас и других добровольных спасательных отрядов, полиции и органов местного самоуправления», — пояснил Дмитрий Пестов.

Интенсивность патрулирования акваторий крупных водных артерий и водохранилищ увеличена в полтора раза. Во многом благодаря принимаемым профилактическим мерам с начала зимы в Подмосковье удалось не допустить ни одного несчастного случая с летальным исходом на льду водоемов. Повышение интенсивности патрулирования акваторий рек и водоемов связано с тем, что в последние дни температура неоднократно поднималась выше нулевой отметки, и выходить на лед стало опаснее.

Специалисты пожарно–спасательных подразделений ГУ МЧС России по Московской области и Мособлпожспас совместно с представителями правоохранительных органов, при участии добровольцев и волонтеров патрулируют водоемы Подмосковья в ежедневном режиме.

Особое внимание уделяется выявлению стихийных мест массового выхода людей на лед. В таких местах устанавливаются предупреждающие знаки, а с жителями проводятся беседы с целью предотвращения несчастных случаев. Также специалисты выявляют и берут под усиленный контроль места, привлекающие любителей подледной рыбалки.

В ходе патрулирования специалисты ведут замеры толщины льда на крупных реках и водохранилищах региона. Информация о толщине ледяного покрова на конкретных водоемах, включая предупреждения о том, что лед слишком тонкий и на него выходить стало опасно, оперативно доводится до сведения администраций муниципалитетов, которые, в свою очередь, должны информировать об этом жителей.

Специалисты предупреждают: лед тоньше 10 сантиметров не способен выдержать вес человека. В местах массового выхода людей на лед, в том числе там, где собираются любители зимней рыбалки, рекомендованная толщина льда должна быть не менее 25 сантиметров. Нельзя выходить на матово–белый, серый или желтоватый лед, а также заснеженный или покрытый трещинами. Также необходимо избегать выхода на лед в темное время суток.

Сто крупных мемориалов проверили в ходе подготовки к празднованию Дня защитника Отечества

В Подмосковье к 23 февраля проводилась масштабная работа по благоустройству и наведению порядка на территории воинских монументов, памятников и захоронений, об этом сообщили в пресс–службе вице–губернатора Московской области Дмитрия Пестова.

«Выполняется благоустройство, локальный ремонт, очистка от снега и наледи как непосредственно мемориалов, так и прилегающей к ним территорий, в том числе подходов. Контроль за тем, чтобы территории воинских памятников содержались в надлежащем состоянии, осуществляют специалисты Государственного административно–технического надзора. В ходе этой операции в целом по области уже комплексно проверено состояние 100 крупных мемориалов», — сообщил Дмитрий Пестов.

По всем выявленным нарушениям были выданы предписания на устранение, которые должны быть выполнены до 23 февраля.

Госадмтехнадзор Московской области при поддержке общественных организаций «Молодая гвардия», «ЮнАрмия» и Российского военно–исторического общества проводили операцию «Мемориал».

«Мособлэнерго» отремонтирует более 230 км электросетей Подмосковья в 2019 году

АО «Мособлэнерго» в 2019 году планирует произвести капитальный ремонт 231 километра воздушных и кабельных электросетей, расположенных на территории Московской области, сообщает пресс–служба компании.

«В программу также включены работы по ремонту 120 единиц электрооборудования, в том числе силовых трансформаторов, ремонт зданий 335 трансформаторных и распределительных подстанций», — говорится в сообщении.

Наибольшее количество сетей и оборудования будет отремонтировано в Одинцовском городском округе, Раменском и Воскресенском районах.

В пресс–службе добавили, что в этом году «Мособлэнерго» продолжит работы по расчистке просек вблизи прохождения воздушных линий электропередачи. Объем запланированных работ — более 200 гектаров.

«Особое внимание компания традиционно уделяет объектам, снабжающим электроэнергией социально–значимые учреждения региона — такие сети и подстанции имеют приоритет для включения в программу капитального ремонта «Мособлэнерго», — уточняется в материале.

По данным департамента эксплуатации, технического обслуживания и ремонтов компании, работы в некоторых районах уже начаты. Основной объем запланирован на предстоящий весенне–летний период. Всего работами будет охвачено 59 муниципальных образований области.

В ходе реализации программы капитального ремонта АО «Мособлэнерго» ежегодно проводит замену опор линий электропередач, а также вместо устаревшего неизолированного провода устанавливает современный самонесущий изолированный провод. Работы проводятся силами филиалов компании, а также привлекаемыми на конкурсной основе подрядными организациями, заключили в материале пресс–службы.

По материалам mosreg.ru

№8 (1374)
28 февраля 2019 года
tvugresha.ru
УГРЕШСКИЕ ВЕСТИ

«Сыны Отечества»: 17 подтягиваний, 17 секунд на сбор автомата и перевязка головы

Юлия ЛАРИНА

Победителями традиционного городского военно–спортивного конкурса «Сыны Отечества», прошедшего 20 февраля в лицее №6 «Парус», в 2019 году стали ученики гимназии №4. О том, каким был путь к победе корреспонденту «УВ» рассказал капитан команды, ученик 10 класса Ярослав Крупнов.

По его словам, подготовку к конкурсу команда начала еще четыре месяца назад. В нее вошли ученики 10 «А» класса, два — из 10 «Б» класса, один запасной участник из 11 класса и шестиклассник, участвовавший в творческом конкурсе.

— Как шла подготовка?

— В нашей команде девять человек, мы постоянно собирались вместе и оттачивали строевую подготовку — это один из самых сложных этапов конкурса. Ребята из нашей команды самостоятельно тренировали остальные этапы: я — сборку и разборку автомата, мой друг Андрей Родионов отвечал за снаряжение магазина патронами, Вероника Лещук — облачение в противогаз и общеармейский защитный комплект в виде комбинезона, Костя Кабанов — за подтягивание на перекладине, а Алина Кривова занималась подготовкой к медицинскому конкурсу.

— Каких результатов вам удалось достичь?

— Я участвовал в этом конкурсе и в 2018 году, тогда мы заняли третье место, а теперь нам удалось победить. Кроме того, в

этом году я был командиром на этапе строевой подготовки, а это совсем непросто. Необходимо было четко проговаривать все команды и ни разу не ошибиться, иначе я мог подвести всю команду. Собрать и разобрать автомат мне удалось за 17 секунд, в прошлом году я уложился в 19 секунд. Андрей Родионов выполнил на конкурсе 17 подтягиваний — весьма неплохой результат. В медицинском конкурсе нам досталось задание с перевязкой головы, с которым наша девочка справилась лучше всех. А обойму мы зарядили за 34 секунды.

— Ярослав, кто помогал команде подготовиться к «Сынам Отечества»?

— Наш учитель по основам безопасности жизнедеятельности, а также заместитель директора по безопасности гимназии Георгий Иванов. Он, что называется, с нуля, обучил нас всему необходимому, постоянно поддерживал и помогал. Мы очень рады, что у нас есть такой наставник.

— Скажи, пожалуйста, насколько сильны были команды из других школ?

— Конечно, лицей №3 — это сильнейший конкурент. Мы до последнего момента не могли поверить, что опередили эту команду. У них была замечательная группа поддержки. Остальные школы тоже неплохо подготовились, но все же жюри выбрало нас. Очень рады, что удалось победить.

Игропрактика — помощь студентам в выборе профессии

Иван ФЕДУЛОВ

Необычное профориентационное мероприятие организовали для учащихся Дзержинского 21 февраля в центральной городской библиотеке. По приглашению молодежного парламента, о том, кем быть ребятам, в формате интерактивного моноспектакля «БлоГеры» рассказал тренер творческих состояний, игропрактик Лев Ушаков.

В основу спектакля легла реальная история двух братьев, которые по совету отца стали инженерами, но спустя некоторое время один из них решил заняться блогерством и попытался приобщить другого к миру интернет–журналистики. В образе этих братьев и предстал актер молодежного театра «Лайт». Он передал внутреннее состояние человека, подходящего к 30–летнему рубежу, и с помощью силы искусства показал, что у каждого пути есть свои минусы и плюсы. Ребята увидели типичную ситуацию, когда человек, выбирает дело своей жизни, идя на поводу у родителей, и со временем разочаровывается в профессии или наоборот находит в ней свои плюсы. Каждый ищет творческой самореализации.

Автор и актер в одном лице, используя формат социального театра, смог донести до каждого проблему выбора профессии. Художественная составляющая помогла раскрыть тему. С помощью интерактива ему удалось усилить эффект, включив ребят в дискуссию, которая заставила их задуматься. В образе брата–блогера Лев Ушаков показал ребятам, как вести себя перед камерой, как снимать «сторис» и даже поспорил с одним учеником, что через 10 лет часть профессий исчезнет и появятся новые.

«В интерактивном спектакле я использовал технику вербатим, когда дословно зачитывал тексты, написанные настоящим инженером с сохранением его оборотов и лексики. Также я применил сторителлинг: поведал часть своих историй, поскольку сам практикую блогинг», — рассказал актер.

В одну из профессий будущего в последнее время погружается и сам актер. Она разработана совместно со Сколково и Агентством стратегических инициатив и называется тренер творческих (креативных/ресурсных) состояний. Ее суть в том, чтобы научить человека входить в состояние творческого потока, когда он может более креативно работать, при этом затрачивая меньше ресурсов. «Работая в офисе, люди выдыхаются. Им нужна профилактика эмоционального выгорания. И тренер ресурсных состояний, который приходит в коллектив, вдохновляет людей, обучает самоподдержке, чтобы они взаимодействовали и заряжались, а не уставали друг от друга, становились творчески продуктивным. Моя задача, чтобы внутри у каждого появлялась страсть к тому, что он делает», — пояснил Лев Ушаков.

По словам председателя Молодежного парламента Алины Федюшкиной, познакомиться с актером удалось во время недавней поездки в школу–интернат преподобного Сергия. «Мы решили привлечь Льва Ушакова к организации работы не только с воспитанниками интернатов и трудными детьми, но и с подростками, — сказала она. — Тема профориентации актуальна и для ребят в Дзержинском, поэтому мы решили в игровой форме затронуть серьезные проблемы. И Дзержинский стал первым городом Подмосковья, где был представлен моноспектакль «БлоГеры». Думаю, в подобной игровой форме мы затронем и другие проблемы современности, с которыми сталкиваются подростки. В репертуаре Льва Ушакова есть постановки и на тему профилактики СПИДа, употребления психоактивных веществ. Эти темы актуальны и уже сейчас находятся в работе Молодежного парламента».

«Цифровой колледж»: кулинария и основы верстки онлайн

Иван ФЕДУЛОВ

С 1 октября 2018 года центр непрерывного образования «Угреша» Дзержинского присоединился к проекту «Цифровой колледж». Всего же в нем принимают участие 49 учебных заведений Московской области.

По словам первого заместителя председателя правительства Московской области, министра образования Московской области Ольги Забраловой, проект объединяет в цифровом формате шесть региональных центров компетенций, 49 колледжей по 36 профессиям и по 34 компетенциям. Всего же в проект включены восемь онлайн–курсов, свыше 170 электронных учебно–методических комплексов, более 400 виртуальных практикумов, а также 91 программно–учебный модуль.

В Дзержинском — это колледж «Угреша», где участвуют студенты двух специальностей: «информационные системы и программирование» и «повар–кондитер».

Вместе с другими участниками проекта студенты из Дзержинского могут дистанционно изучать теоретические материалы в формате видеолекций, выполнять лабораторно–практические задания в формате виртуальных практикумов, а после проходить производственную практику на предприятии будущего работодателя.

Как сообщил заведующий кафедрой информатики и права колледжа «Угреша» Николай Савелов, «информационщики» уже изучают такие курсы, как «Архитектура аппаратных средств», «Работа с периферийными устройствами», «Компьютерные сети», «Основы верстки страниц (в веб–дизайне)». Для поваров по просьбе их преподавателя открыты виртуальные практикумы — это «Приготовление блюд из мяса», «Приготовление блюд из птицы», «Приготовление соусов».

Впрочем, практическая часть есть и в удаленных курсах для студентов специальности «Информационные системы и программирование». Их обучение в рамках «Цифрового колледжа» проходит в формате онлайн и представляет собой курс по общей дисциплине с темами и задачами.

Как координатор этого направления Николай Савелов открывает группам доступ к курсам согласно их программе. «Сейчас задействованы 4 группы: две по специальности «Информационные системы и программирование» и две у «Поваров–кондитеров». На первом занятии мы показали ребятам, как пользоваться системой. Потом студенты могут работать с ней в режиме онлайн даже из дома. Им нужны только компьютер и ссылка на портал Цифровой колледж Подмосковья, логин и пароль», — пояснил педагог.

Виртуальное обучение уже внедряют в учебно–методические комплексы колледжа. Проверкой полученных удаленно знаний занимаются кураторы курсов: преподаватели, которые ведут эти дисциплины. На портале Цифрового колледжа Подмосковья есть электронный журнал, где они могут вывести оценки за задания, за работу с электронными ресурсами, которые они используют в обучении. Преподаватели могут посмотреть не только результаты выполненных заданий, но и процесс работы. Можно увидеть, сколько времени студент потратил на изучение теоретического материала, обращался ли он к видеоматериалам, переходил ли по ссылкам, которые давались ему для изучения. Вся работа с цифровыми материалами отслеживается. Это позволяет понять, как ребята работают, как усваивают материал и скорректировать курс.

Также чтобы студенты не опережали программу и не отставали можно ограничить доступ к ресурсам. Например, если кто–то опоздал на занятие или не был на нем, можно оставить для него доступ к ресурсу в течение недели, а потом закрыть его, чтобы он проработал тему дома. Управление курсами — открывать или закрывать доступ к определенным разделам или заданиям.

Колледж «Угреша» в дальнейшем планирует подключать имеющиеся в распоряжении цифрового колледжа курсы. А помимо этого, в течение года сотрудники колледжа планируют создать свой собственный авторский курс и внедрить его в проект.

Двенадцать новых автобусов курсируют по двум маршрутам

Юлия ЛАРИНА

По информации, предоставленной «Мострансавто», благодаря обновлению автопарка в рамках программы правительства Московской области в октябре 2017 года — марте 2018 года в МАП №1 города Люберцы поступило 122 новых автобуса. Двенадцать из них курсируют по маршрутам №№347 и 21.

На маршруте №347, который курсирует от остановки «Областная больница» в Дзержинском до станции метро «Котельники», работают три автобуса малого класса (ЛУИДОР–2250DS) и один большого класса (ЛиАЗ 5292.60) из новой поставки. Также все восемь автобусов малого класса на маршруте №21, курсирующие от станции «Люберцы–1» до остановки «Лес» в Дзержинском, поступили в филиал в рамках последней поставки.

Региональный стандарт и ТО

Подвижной состав, осуществляющий транспортное обслуживание на четырех маршрутах, соответствует Единому региональному стандарту, утвержденному Министерством транспорта и дорожной инфраструктуры Московской области, по организации пассажирских перевозок. Это касается транспортных средств, курсирующих по маршрутам: №1 («Университет» — Агрофирма «Нива»), №20 («Дзержинский (площадь Святителя Николая) — «Станция Люберцы–1»), №904 «Дзержинский (Областная больница) — улица Угрешская — станция метро «Котельники», №305к «Дзержинский (площадь Святителя Николая) — Москва (станция метро «Люблино»)». Предельно допустимый возраст автобусов малого класса установлен — до 5 лет, среднего и большого классов — до 7 лет. Средний возраст автопарка МАП №1 Люберец в настоящее время составляет — 3,2 года.

Все автобусы проходят предрейсовый технический осмотр перед выходом на маршрут и контроль технического состояния транспортных средств после возвращения в автопарк. «Что касается планового технического обслуживания, мы руководствуемся предписаниями заводов изготовителей, которые устанавливают сроки ТО, а также исходим из пробегов транспортных средств. Например, для автобусов малой вместимости предусмотрен интервал в 20 тысяч км, то есть плановое ТО — через каждые 20 тысяч км, в год это примерно два раза. Интервал для среднего класса — 15–20 тысяч км (три–четыре в год), цифры аналогичны и для автобусов большого класса (автобусы «Вояж» имеют межсервисный интервал 30 тысяч км)», — уточнили в «Мострансавто».

Специалисты проверяют основные системы, влияющие на комфорт пассажиров и безопасность перевозок: тормозную систему, рулевое управление, электрооборудование, системы, связанные с освещением. При необходимости технические специалисты проводят проверку и ремонт сидений, напольного покрытия, бортов автобусов, проверяют и ремонтируют уплотнения окон, дверей и люков салона автобусов. Своевременное и качественное обслуживание не только снижает общие затраты на ремонт, но и предупреждает поломки автобусов во время работы на маршруте.

Тахографы, видеокамеры и валидаторы

Кстати, сегодня транспортные средства должны быть оснащены целым рядом необходимого оборудования:

- **Тахографами** — ранее они устанавливались только на автобусах, следующих по междугородним и пригородным маршрутам. В связи с вступлением в силу с 01.07.2019 поправок к приказу министерства транспорта РФ от 22.09.2016 №277 «Об утверждении требований к экспертам–техникам, осуществляющим независимую техническую экспертизу транспортных средств, в том числе требований к их профессиональной аттестации, оснований ее аннулирования» до 1 июля 2019 года «Мострансавто» оснастит весь автопарк предприятия тахографами.
- **Видеонаблюдением** — автобусы из последней поставки оснащены системой ip–видеонаблюдения высокого качества. Транспортные средства, выпущенные с 2013 года, оснащены аналоговыми видеокамерами.
- **Системой кондиционирования** для поддержания комфортного температурного режима в салоне.
- **Стационарным оборудованием для безналичной оплаты проезда единой транспортной картой «Стрелка» (СОБОП).** СОБОП включает две конфигурации: с турникетом и валидаторами и без турникета — только с валидаторами. Турникеты с валидаторами установлены в автобусах среднего и большого класса с широким проходом, в остальных автобусах — только валидаторы. На сегодняшний день система безналичной оплаты проезда проходит апробацию (проверка работоспособности процессов — *ред.*)
- **Бортовым комплексом навигационной системы,** данные из которого передаются в региональную навигационно–информационную систему (РНИС МО), которая позволяет в режиме онлайн контролировать автобусное сообщение. По каждому отдельно взятому транспортному средству, работающему на маршруте, специалист может видеть, как водитель соблюдает расписание, схему движения, с какой скоростью передвигается.
- В соответствии с правилами ПДД, должны быть **аптечка, знаки аварийной остановки и огнетушители.**

Транспорт не может выйти на маршрут, если у него неисправны основные системы, влияющие на безопасность перевозок пассажиров, а также отсутствует аптечка и огнетушитель.

Интеграция транспортных карт

Транспортные карты «Тройка» и «Стрелка» ждет интеграция, однако их в результате заменят кредитная карта или телефон с нужными данными, сообщил губернатор Московской области Андрей Воробьев.

«Конечно, будет такая интеграция (транспортных карт «Тройка и «Стрелка» — ред.). Давайте посмотрим на это сквозь призму цифровой экономики. «Тройка» и «Стрелка» вскоре станут рудиментом. Ни «Стрелки», ни «Тройки» не будет — это рудимент, которому предстоит отмереть», — сказал Воробьев в интервью ТАСС, опубликованном 15 февраля.

Он добавил, что в условиях «цифры» останется только одно: кредитная карта или телефон, на котором будет записана фактически единая кредитная карта на все случаи жизни, не только на проезд в транспорте.

Оплатить проезд «Стрелкой» можно во всех видах общественного транспорта в Подмосковье: в автобусах, маршрутках, трамваях, троллейбусах, также на карту можно записать разовый билет или абонемент для проезда на пригородных поездах.

Сегодня более 2,5 миллионов пассажиров стали обладателями карт «Стрелка», при этом ежедневно картой пользуются свыше одного миллиона человек. Также брелоки «Стрелка» выбирают почти 9 тысяч человек.

Транспортная карта «Тройка» была введена для проезда на любом столичном общественном транспорте в 2013 году.

Пополнить «Стрелку» теперь можно со счета мобильного телефона

Для удобства пользователей единой транспортной карты «Стрелка» теперь можно пополнить баланс со счета мобильного телефона, говорится в сообщении Министерства транспорта и дорожной инфраструктуры Московской области.

«Чтобы воспользоваться новой функцией, необходимо в Личном кабинете на сайте или в мобильном приложении нажать кнопку «Пополнить», указать сумму, на которую вы планируете пополнить баланс, и среди предложенных способов выбрать вариант «Мобильный платеж». Затем останется ввести десятизначный номер вашего мобильного телефона, выбрать оператора и следовать простым указаниям системы с просьбой подтвердить списание средств с лицевого счета мобильного телефона», — разъясняется в материале.

Комиссия зависит от мобильного оператора, уточнили в пресс–службе. Денежные средства будут зачислены на баланс транспортной карты мгновенно.

Скачать приложение для смартфонов можно по ссылке: Android, iOS, Windows.

Оплатить проезд «Стрелкой» можно на всех видах общественного транспорта Московской области: автобусы, маршрутки, трамваи, троллейбусы и водный транспорт. Также можно записать разовый билет или абонемент для проезда на пригородных поездах.

№8 (1374)
28 февраля 2019 года
tvugresha.ru
УГРЕШСКИЕ ВЕСТИ

Ответственное родительство: ребенок учится тому, что видит дома

Только осознанно подходя к вопросу семьи и родительства, можно вырастить своих детей счастливыми. О том, как это сделать, читайте в материале комиссии по делам несовершеннолетних и защите их прав городского округа Дзержинского.

Семья — первая общественная среда для ребенка

Подрастают наши дети. Из беспомощных малышей они превращаются в подростков. Более серьезными становятся проблемы, с которыми сталкиваются родители. Как уберечь своего ребенка от проступков, правонарушений, от всевозможных соблазнов и опасностей современного мира? Вовремя замеченные отклонения в поведении детей и подростков и правильно организованная помощь могут сыграть важную роль в предотвращении деформации личности растущего человека, которая приводит к правонарушениям и преступлениям.

Главную роль в решении этого вопроса играет семья и семейное воспитание. Как сказал великий русский педагог Василий Сухомлинский: «В семье закладываются корни, из которых вырастают потом и ветви, и цветы, и плоды». От родителей зависит то, как видит мир подросток, что его волнует, удивляет, заботит, трогает, пробуждает сочувствие и презрение, любовь и ненависть. Именно в семье ребенок получает первый жизненный опыт. Родители составляют первую общественную среду ребенка. И наверняка каждый родитель с тревогой и сомнением задумывался, что же он должен делать, чтоб стать ответственным родителем.

Доверие и прочная семья

Ответственное родительство — это, прежде всего, сбалансированность разных сторон воспитания, высокая степень доверия в отношениях с ребенком, способность и желание поддерживать его материально, но не в ущерб его образованности, развитию его личностных качеств. Необходимо понять, что ответственное родительство — это не состояние, а постоянно протекающий в разных направлениях процесс.

Можно выделить несколько необходимых факторов ответственного родительства. В первую очередь это прочная, дружная семья, воспитывающая детей на основе преемственности поколений, отсутствие хронических семейных конфликтов между родителями и ребенком — в супружеской подсистеме, между поколениями — с бабушками и дедушками. Это духовно–нравственное благополучие, которое предполагает умение родителей донести до ребенка духовно–нравственные и национальные ценности, основанные на понимании различия добра и зла, допустимом и запретном, разрешаемом и невозможном. Это внимательное отношение к состоянию здоровья членов семьи — ответственный родитель должен внимательно следить и за своим здоровьем, ведь воспитание ребенка требует большого количества сил, а при отсутствии здоровья их взять просто неоткуда, и семья должна вести здоровый образ жизни, так как только своим примером родители могут привить ребенку хорошие привычки, любовь к занятиям физкультурой и спортом. Это социально–бытовое, материальное благополучие — ведь для гармоничного развития ребенку необходимо создать полноценную развивающую среду, что в отсутствии материального фактора невозможно. Ну и единый подход к воспитанию ребенка со стороны обоих родителей, т.к. для ребенка очень важно, чтобы в вопросах воспитания все члены семьи были крайне последовательны и постоянны, установленные правила должны быть приняты родителями совместно и соблюдаться всей семьей, это закладывает фундамент семейной иерархии.

Уделяйте время ребенку!

Легко ли в наше время быть ответственным родителем? В условиях современного мира, когда зачастую каждый день расписан по минутам, родители приходят домой порой лишенными сил. И все же необходимо найти время для общения с ребенком. Ведь для того, чтобы быть ответственным родителем нужно уделять ребенку не так много времени.

Для младшего школьника важно чувствовать, что с началом нового этапа он стал не просто учеником с кучей домашних заданий, а остался любимым ребенком. Полезно в выходные устраивать семейные прогулки в парк или культурные походы в театр, цирк, зоопарк, продолжать играть с ребенком и слушать его.

Подросткам в этот непростой период их жизни необходимо ощутить участие и понимание взрослых. В этом возрасте очень опасно упускать ребенка из–под своего влияния, есть риск попасть в зону отчуждения и потерять авторитет. Поэтому неплохо с момента появления у ребенка осознанности завести ежедневные семейные ритуалы, например, вечерние чаепития, когда вся семья собирается за одним столом и каждый может поделиться впечатлениями о прожитом дне и своими размышлениями. Это поможет быть в курсе событий, происходящих в жизни подростка, а также передать в ненавязчивой форме опыт старших поколений.

Итоги мероприятия «Семья»: задержание несовершеннолетних и составление протоколов

В период с 4 по 18 февраля 2019 года на территории обслуживания МУ МВД России «Люберецкое» сотрудниками по делам несовершеннолетних проведено профилактическое мероприятие «Семья».

Основная цель мероприятия «Семья» — предупреждение семейного неблагополучия, защиты несовершеннолетних от преступных посягательств, сохранения их жизни и здоровья, пресечение безнадзорности, защита их прав и законных интересов, усиление мер профилактического характера.

В ходе операции было проверено 98 неблагополучных семей и 78 несовершеннолетних, состоящих на профилактическом учете в ПДН МУ МВД России «Люберецкое», в отношении которых проводится индивидуальная профилактическая работа, проведены беседы профилактического характера.

В период проведения профилактического мероприятия «Семья» выявлено 6 преступлений, предусмотренных частью 3 статьи 327 УК РФ «Подделка, изготовление или сбыт поддельных документов, государственных наград, штампов, печатей, бланков». Санкция данной статьи предусматривает максимальное наказание в виде ареста на срок до шести месяцев.

В ходе проверки мест концентрации молодежи в Дежурные части территориальных отделов полиции МУ МВД России «Люберецкое» за различные правонарушения было доставлено 13 несовершеннолетних, и составлено 27 административных протоколов.

Из них по статье 14.16 ч. 2.1 КоАП РФ (Нарушение правил продажи этилового спирта, алкогольной и спиртосодержащей продукции) — 3, по статье 5.35 ч.1 КоАП РФ (Неисполнение родителями или иными законными представителями несовершеннолетних обязанностей по содержанию и воспитанию несовершеннолетних) — 11, по статье 6.1.1 КоАП РФ (Побои) — 1, по ст. 14.2 КоАП РФ (Незаконная продажа товаров (иных вещей), свободная реализация которых запрещена или ограничена) — 3 и 9 протоколов по различным статьям КоАП РФ на взрослых лиц.

Несовершеннолетних, употребляющих наркотические и токсические вещества, сотрудниками полиции выявлено не было.

Выздоравливай, Захар!

Юлия ЛАРИНА

Родители и сотрудники детского сада № 5 «Незабудка» во главе с заведующей учреждения Евгенией Васильевой 21 февраля передали предметы личной гигиены и денежные средства в фонд помощи детям «Стук сердца» для малыша–инвалида Захара Племяшова. Совсем недавно мальчику была сделана операция в связи с онкозаболеванием.

Десятилетний Захар Племяшов — житель Дзержинского, уже более полугода является подопечным фонда помощи детям «Стук сердца». По словам директора организации Елены Бирюковой, у ребенка помимо инвалидности обнаружена еще и онкология. Специально для подопечного учредители фонда объявили благотворительную акцию, самое активное участие в которой приняли родители и сотрудники детского сада № 5.

Заведующая дошкольным учреждением Евгения Васильева отметила, что коллектив детского сада не первый раз принимает участие в благотворительных акциях. «Совсем недавно мы стали потенциальными донорами костного мозга банка России. У нас работают очень добрые и отзывчивые люди. Пройти мимо беды, тем более детской, мы просто не можем. Когда получили сигнал о том, что маленькому Захару нужна помощь, тут же объявили об этом родителям наших воспитанников. В итоге собрали необходимое питание, косметику, средства личной гигиены — все, что просила для мальчика мама. Сотрудники сада тоже собрали денежные средства по своей личной инициативе».

Все вещи и средства уже переданы семье Захара. Учредители фонда помощи детям «Стук сердца» выражают огромную благодарность детскому саду № 5 за неравнодушие и оказанную помощь.

Готовимся к Масленице: рецепт от профессионального повара

Материалы подготовила Юлия ЛАРИНА

Масленица — один из самых веселых и долгожданных праздников в году, празднование которого длится целых семь дней. В это время люди веселятся, ходят в гости, устраивают гулянья и, конечно, едят блины. В канун Масленицы мы предлагаем рецепт вкуснейших блинчиков–мешочков с яблоком.

Мастер–класс для корреспондентов «УВ» проводила повар–универсал кафе «Камильфо» Ольга Кочеткова.

Ингредиенты на 15 тонких блинов:
— Мука — 170 граммов;
— Сахар — 40 граммов;
— Соль — 5 граммов;
— Яйцо — 3 штуки;
— Молоко — 1/2 литра;
— Растительное масло — 60 граммов;
— Яблоки — 2 штуки;
— Свежая мята;
— Шарик сливочного мороженого;
— Ягодный сироп;
— Сахарная пудра.

Приготовление теста:

Для теста смешать молоко, яйца, муку, сахар, соль и растительное масло. Чтобы избежать комочков, замешенное тесто надо процедить через сито. Потом оставить на 20–30 минут, чтобы клейковина муки разошлась и набухла. По словам повара, сырое тесто кушать нельзя, иначе происходит закупорка пищевода.

Чугунную сковородку для блинов с низкими бортиками хорошо разогреть, налить на нее растительное масло. Лить тесто надо середину сковороды, поворачивая ее, чтоб оно растеклось по всей поверхности тонким слоем. Огонь должен быть сильным — при маленьком нагреве края блинов высыхают и становятся ломкими.

Приготовление начинки:

Берутся яблочки, режутся на мелкие кубики, обжариваются на растительном масле с сахаром (50 граммов) до тех пор, пока не выпарится сок, чтобы блины не расклеились и не потекли.

Получившуюся начинку по 40–50 граммов выкладывают в центр каждого блина. Собирают края блина кверху и обвязывают тонкой полоской пищевой фольги. Получившиеся мешочки кладутся на противень и ставятся в духовку на 5 минут при температуре 180 градусов, чтобы края блинчиков схватились и держались без фольги.

Сервировка:

На тарелочку наливают ягодный сироп. Его также можно приготовить в домашних условиях из замороженных клубники и малины — ягоды увариваются с сахаром и протираются, чтобы не было семечек. Блинчики выкладываются по краям тарелки, а в центр — шарик сливочного мороженого и свежую мяту.

Блинчики–мешочки с яблоком готовы. Приятного аппетита!

Встречи, заигрыши и разгуляи

Дата наступления Масленицы каждый год разная и зависит от Светлого праздника Пасхи. Ее легко определить по календарю — она наступает за 56 дней до Пасхи. Праздник Масленицы в 2019 году в России будут отмечать 10 марта, а Масленичная неделя попадает с 4 по 10 марта.

На Масленицу существует множество традиций, основными из них по–прежнему остается обычай печь и поедать блины в любом количестве. Основное требование — разнообразие способов гуляний, увеселений. Разрешаются спиртные напитки, но не рекомендованы мясные блюда.

Вся неделя делится на два периода: Узкая Масленица и Широкая Масленица. Узкая Масленица — первые три дня недели: понедельник, вторник и среда, Широкая Масленица — последние четыре дня: четверг, пятница, суббота и воскресенье.

В первые три дня можно было заниматься хозяйственными работами, а с четверга все работы прекращались, и начиналась Широкая Масленица. В народе каждый день имел свое название.

Понедельник — встреча.

В этот день украшали чучело и возили его по улицам, пекли пустые блины, раздавая их бедным, поминали ушедших близких. Проводили день встреч. Например, утром свекор со свекровью отправляли невестку на день к отцу и матери, вечером сами приходили к сватам в гости.

Вторник — заигрыши.

В этот день происходили смотрины невест, было принято проводить сватовство, знакомиться и заигрывать с понравившимся человеком, чтобы после Великого поста, на Красную Горку сыграть свадьбу. С утра молодые люди приглашались кататься с гор, поесть блинов. Звали родных и знакомых. Для зазывания Масленицы произносили слова: «У нас горы снежные готовы и блины испечены — просим пожаловать!».

Среда — лакомка.

Хозяйки в этот день могли показать кулинарное мастерство и пригласить гостей на невиданные блюда (разумеется, без мяса, но обязательно — с блинами).

Четверг— разгул (Разгуляй).

С этого дня начиналась Широкая Масленица, хозяйственные работы прекращались, празднования разворачивались во всю ширь. Народ предавался всевозможным потехам, устраивались катания на лошадях, кулачные бои. Мужчины демонстрировали свои физические умения и ловкость. Различные соревнования заканчивались шумными пирушками.

Пятница — тещины вечерки.

В этот день с ответным визитом теща приходила в гости к зятю. Блины пекла дочь — жена зятя. Теща приходила в гости со своими родственниками и подругами. Зять должен был продемонстрировать свое расположение к теще и к ее близким. Те, у кого не было тещи, могли тоже сходить в гости или повеселиться на уличных гуляниях.

Суббота — золовкины посиделки.

Молодые невестки (или незамужние) приглашали к себе золовок и других родственников мужа или подруг, которые были счастливы в браке. В этот день пекутся блины с самыми разнообразными начинками.

Воскресенье — проводы зимы.

Прощеное воскресенье — в этот день близкие люди просили прощенья за причиненные обиды и неприятности. В конце праздника торжественно сжигали чучело Зимы.

№8 (1374)
28 февраля 2019 года
tvugresha.ru
УГРЕШСКИЕ ВЕСТИ

Детский врач–гинеколог: родители должны информировать ребенка, чтобы он не запутался

Юлия ЛАРИНА

Незапланированные беременности и их физиологические и социальные последствия, ранние браки, букет из венерических заболеваний, сложно поддающихся лечению, психологические травмы, ранние разводы — все это последствия отсутствия своевременного профилактического разговора родителей со своими детьми. Как уберечь своего ребенка от подобных стрессов корреспонденту «УВ» рассказала врач–гинеколог детской поликлиники Дзержинского Елена Алехина.

— Елена Васильевна, расскажите, почему вы решили стать детским гинекологом?

— Детским гинекологом стала, потому что очень люблю детей и хочу защитить их от необдуманных поступков. Да и наследственность у меня такая, моя бабушка — акушер–гинеколог. В поликлинике Дзержинского я работаю уже более 30 лет, с того момента, как окончила Московский медицинский институт.

За год ко мне на прием приходят до пяти тысяч девочек в возрасте до 18 лет. В настоящий момент на диспансерном учете у гинеколога в поликлинике стоит порядка 120 юных жительниц Дзержинского.

— В каком возрасте становятся на учет к вам?

— Поставить на учет ребенка можно в любом возрасте, даже с самого рождения, если у него обнаружена патология. Я регулярно провожу классные часы с девочками в городских общеобразовательных учреждениях. В основном, встречаюсь со школьницами, которым уже исполнилось 10 лет — именно в этом возрасте уже может появиться менструальный цикл. Рассказываю о нормах и патологиях менструальной функции и о важности соблюдения гигиены.

— Однако первой подготовить дочь к половому взрослению должна мама?

— Да, это ее главный долг. Очень важно отметить начало менструации, чтобы точно определить становление цикла. Необходимо объяснить своей дочери важность ведения соответствующего календаря. Первые полтора года месячные могут быть нерегулярными, что в этом возрасте вполне допустимо. Дальше нормой считаются отклонения от цикла лишь раз в год, их можно объяснить стрессами, болезнями, переездами. Помимо этого следует проследить продолжительность менструаций ребенка, если они длятся меньше трех или больше семи дней — это тревожный сигнал.

От матерей зависит и то, насколько дочь усвоит обязательность и важность ежедневной гигиены, если с ранних лет не приучать ее к уходу за собой, она никогда не будет уделять этому достаточно внимания. Не следует забывать, что в детстве дети копируют повадки своих родителей, и материнский пример в этом очень важен. Пока ваша дочь полностью зависит от вас, присматривайте за ней, если обнаружите какие–то подозрительные выделения или услышите от нее жалобу на боли в нижней части живота — не пропускайте это, последствия иногда бывают очень серьезны и даже непоправимы. Нужно обратиться к врачу.

— А в каком возрасте следует рассказывать ребенку о последствиях ранней половой жизни?

— Современный ребенок подвержен юношескому максимализму. Он уверен, что все знает. При столкновении с бедой в виде болезни, передающейся половым путем, начинается самолечение и вопросы друзьям. Незапланированные беременности часто удерживаются в тайне. Девушки используют опасные методы прерывания беременности.

Вопрос о том, в каком возрасте лучше рассказывать девочкам о половой жизни и ее последствиях очень спорный. С одной стороны, чем раньше, тем лучше. А с другой, девочки воспринимают такие разговоры, как благословение на раннюю половую жизнь. Поэтому такие вопросы мы стараемся все–таки не затрагивать. А вот родитель должен информировать ребенка корректно и по возможности полно — с помощью книг, схем, учебных фильмов, подбирать нужные слова и отсеивать избыточную информацию. Ее стоит упрощать и дозировать, для того, чтобы ребенок не запутался.

— В каком возрасте девочки проходят обязательный осмотр у гинеколога?

— У нас действует система обязательных осмотров девочек, они проходят перед поступлением в детский сад и в школу, а также в 11–12 лет. К отдельной возрастной категории относятся девочки, чье созревание уже началось, но вступления в половую жизнь еще не произошло. Контингент таких детей с каждым годом все сокращается: связано это, конечно, с тем, что возраст дебюта половой жизни заметно уменьшается. Врачи справедливо сетуют, что девочки, у которых только начались менструации, уже спешат открыть для себя новую жизненную главу, сопряженную с половыми отношениями.

С 15 лет девочка может самостоятельно посещать гинеколога и доверять ему какие–то свои тайны. Если врач рассказывает секреты пациентки ее маме, то несет за это даже ответственность. С этого же возраста девочка имеет право прерывать беременность без ведома родителей.

— Были ли зафиксированы случаи ранней беременности в нашем городе, и как у нас обстоит ситуация с заболеваниями, передающимися половым путем?

— Среди моих пациенток самая ранняя беременность была зафиксирована в 14–летнем возрасте. В целом подобных инцидентов у нас немного, но стоит учитывать, что девочки могут обращаться и в частные клиники.

Что касается случаев заболеваний, передающихся половым путем, то здесь картина не самая радужная. Однако, почти все анализы, выявляющие такие инфекции, сейчас платные, сделать их можно и в частных клиниках.

— Как защитить своего ребенка?

— Проводить своевременные профилактические беседы, не забывая рассказывать и о средствах защиты. Для подростков лучшим способом предохранения является двойная защита — презерватив и контрацептивы в таблетках.

Без превышения эпидпорога

Иван ФЕДУЛОВ

Эпидемический порог заболеваемости ОРВИ в Дзержинском на текущей неделе не превышен. Однако по сравнению с прошлым годом зафиксирован рост заболеваемости. Об этом сообщила врач–эпидемиолог городской больницы Ирина Мачульская.

По ее словам уровень заболеваемости гриппом и ОРВИ в городе на данный период находится на уровне сезонных показателей и составляет 358,5 случаев на 10 000 населения, что в 1,3 раза превышает показатель 2018 года. За аналогичный период прошлого года показатель составлял 271,6 случай на 10 000 человек. При этом рост общего показателя происходит за счет роста заболеваемости детей. Сейчас она составляет 1516,1 против 1037,6 за аналогичный период 2018 года. Иными словами, рост заболеваемости детей увеличился в 1,5 раза. Заболеваемость взрослых остается на уровне показателей 2018 года.

Несмотря на такие цифры массовых случаев заболеваемости среди организованных детей не зарегистрировано. Закрытий классов в школах и групп в детских садах не происходило.

Напомним, что в эпидсезон 2018–2019 годов вакцинировано 26388 человек, что составило 48,2% от населения города.

Грипп: опасность и профилактика

Врач–эпидемиолог ГБУЗ МО «Дзержинская ГБ» Мачульская И.Н.

Что такое грипп и какова его опасность?

Возбудителем гриппа является вирус, который от инфицированных людей попадает в носоглотку окружающих.

При гриппе обостряются имеющиеся хронические заболевания, кроме этого, грипп имеет обширный список возможных осложнений:

— легочные осложнения (пневмония, бронхит). Именно пневмония является причиной большинства смертельных исходов от гриппа;

— осложнения со стороны верхних дыхательных путей и ЛОР–органов (отит, синусит, ринит, трахеит);

— осложнения со стороны сердечно–сосудистой системы (миокардит, перикардит);

— осложнения со стороны нервной системы (менингит, менингоэнцефалит, энцефалит, невралгии, полирадикулоневриты).

Среди симптомов гриппа — жар, температура 37,5–39 °С, головная боль, боль в мышцах, суставах, озноб, усталость, кашель, насморк или заложенный нос, боль и першение в горле.

Если заболел

Самому пациенту при первых симптомах нужно остаться дома, чтобы не только не заразить окружающих, но и вовремя заняться лечением, для чего необходимо немедленно обратиться к врачу.

Важно! Родители! Ни в коем случае не отправляйте заболевших детей в детский сад, школу, на культурно–массовые мероприятия. При гриппе крайне важно соблюдать постельный режим, так как при заболевании увеличивается нагрузка на сердечно–сосудистую, иммунную и другие системы организма.

Для правильного лечения необходимо строго выполнять все рекомендации лечащего врача и своевременно принимать лекарства. Кроме этого, рекомендуется обильное питье — это может быть горячий чай, клюквенный или брусничный морс, щелочные минеральные воды. Пить нужно чаще и как можно больше.

Важно!

При температуре 38 — 39°С вызовите участкового врача на дом либо бригаду «скорой помощи». При кашле и чихании больной должен прикрывать рот и нос платком или салфеткой. Помещение, где находится больной, необходимо регулярно проветривать и как можно чаще проводить там влажную уборку, желательно с применением дезинфицирующих средств, действующих на вирусы.

Общение с заболевшим гриппом следует ограничить, а при уходе за ним использовать медицинскую маску или марлевую повязку.

Правила профилактики

- Сделайте прививку против гриппа до начала эпидемического сезона.
- Сократите время пребывания в местах массовых скоплений людей и общественном транспорте.
- Пользуйтесь маской в местах скопления людей.
- Избегайте тесных контактов с людьми, которые имеют признаки заболевания, например чихают или кашляют.
- Регулярно тщательно мойте руки с мылом, особенно после улицы и общественного транспорта.
- Промывайте полость носа, особенно после улицы и общественного транспорта
- Регулярно проветривайте помещение, в котором находитесь.
- Регулярно делайте влажную уборку в помещении, в котором находитесь.
- Увлажняйте воздух в помещении, в котором находитесь.
- Ешьте как можно больше продуктов, содержащих витамин С (клюква, брусника, лимон и др.).
- Ешьте как можно больше блюд с добавлением чеснока и лука.
- По рекомендации врача используйте препараты и средства, повышающие иммунитет.
- В случае появления заболевших гриппом в семье или рабочем коллективе — начинайте прием противовирусных препаратов с профилактической целью.
- Ведите здоровый образ жизни, высыпайтесь, сбалансированно питайтесь и регулярно занимайтесь физкультурой.

Снег, вода и текущие трубы

Множество вопросов, посвященных ЖКХ, озвучили жители города Дзержинского на форме «Управдом» 12 февраля в ДК «Энергетик».

Уборка дворов

В ходе собрания была затронута тема зоны ответственности дворников. Поступило предложение, чтобы дворники полностью убирали территорию двора, в том числе парковки и проезды, чтобы наледь не способствовала возникновению ДТП.

Представители администрации города признали правоту жителей и рассказали, что уже принято решение о том, что в задачу коммунальщиков будет входить уборка всей придомовой территории.

Еще одно обращение было посвящено регулярности уборки снега. Жители дома № 12 по улице Лесной пожаловались на несвоевременность уборки. Представители УК заверили, что составлен график работ по очистке придомовых территорий и работа ведется согласно этому документу. Любая заявка с портала «Добродел» тоже ставится в этот план.

Житель дома №5 по улице Школьная обратился с просьбой предупреждать за несколько дней о предстоящей уборке во дворе, чтобы люди убирали машины. По словам представителей администрации, УК регулярно об этом просят жителей, но сознательных горожан оказывается только 30%.

Счетчики и платежки

Житель Угрешской, 32, пожаловался, что управляющая компания не дает ему поставить счетчик в квартире, мотивируя это тем, что не примут его показания к учету. Он сообщил, что температура горячей воды в его квартире достигает только 45 градусов Цельсия. На это заместитель главы города Константин Карпов пояснил, что в случае, если температура воды не соответствует санитарным требованиям, житель в праве требовать от управляющей компании перерасчет за некачественно оказанную услугу, а также обратиться в ГЖИ. Что касается счетчика, то его можно установить и через суд принудить УК принять его показания к учету.

Во время форума в очередной раз вспомнили и о двойных платежках. Поднял тему житель дома, находящегося в управлении компании «Капитал Инвест». Он рассказал, что жители общались в ГЖИ и получили разъяснение от руководителя Главного управления Московской области Вадима Сокова, что МосОблЕИРЦ не имеет права выставлять от собственного имени счета на оплату за отопление, а также телевидение, которое является дополнительной услугой. Однако счета продолжают выставлять. МосОблЕИРЦ является платежным агентом поставщика услуг ДМУП «ЭКПО». Этот субъект хозяйственной деятельности, в праве самостоятельно определять, с кем и какие договоры заключать. В результате квитанции счета за тепло были выставлены в рамках договора публичной оферты.

Жительница Угрешской, 6, поинтересовалась, почему в их платежках повысилась оплата в январе 2019 года. Директор ДМУП «ЭКПО» Сергей Дубин пояснил, что большие начисления по теплу за январь происходят каждый год. Дело в том, что в конце года платежки стараются закрыть до конца месяца. В декабре показания приборов учета подали до 10 числа, тогда как обычно их списывают с 20–го числа одного месяца по 20–е число следующего. В результате жители в декабре оплатили подачу тепла только за 20 дней вместо 30, а в январе, соответственно, платежка была выставлена не за 30, а за 40 дней. Отсюда и увеличение стоимости в два раза. Увеличилась оплата еще и потому, что с нового года НДС вырос с 18% до 20%.

Костры и шумная техника по ночам

Пенсионерка пожаловалась на то, что по ночам на территории садов «Здоровье» жгут костры, в том числе бытовой мусор, шины. В результате в районе улиц Зеленая, Строителей, Школьная и Ленина нечем дышать. По ее словам, жители уже жаловались во все инстанции. Константин Карпов посоветовал жительнице звонить в полицию, поскольку только ее сотрудники могут в ночное время зафиксировать нарушение.

Жильцы Томилинской, 18, пожаловались, что им мешает спать ночью шум от техники, которая засыпает карьер. Константин Карпов пообещал провести работу с подрядчиком, дабы исключить нарушения закона о тишине и не допускать проведения работ в ночное время.

Работа УК

Житель Лесной, 5, пожаловался на ситуацию с УК в их доме. На собрании жильцов было 66% от проживающих, которые проголосовали за «Капитал Инвест», однако в ГЖИ отказали в выборе. Представители администрации пояснили, что если жители считают, что отказом ГЖИ было нарушено их право на выбор УК, они вправе обжаловать решение в судебном порядке.

Невозможно внести изменения в реестр лицензий ГЖИ без решения суда. Однако если жильцы дома считают, что УК «ЖКХ–онлайн» не обслуживает их дом, администрация вправе рассмотреть вопрос о том, чтобы признать эту компанию не приступившей к управлению.

Жительница дома №16 по улице Спортивной посетовала, что в ее доме было два случая аварийной протечки полотенцесушителей. Все инженерные коммуникации находятся во владении УК, непонятно на каком основании после аварийного ремонта, поставив краны и «времянку» (пластиковые трубы), представители управляющей компании сказали, что несут теперь ответственность только «до кранов», а за остальное отвечают жильцы. По мнению горожанки заменить пластиковые полотенцесушители на металлические должны бесплатно, так как они были в зоне ответственности УК. Константин Карпов сообщил, что УК не вправе ставить краны на полотенцесушители и тем самым создавать искусственную ситуацию, при которой создается точка балансового разграничения. Жительнице предлагалось за свой счет установить этот элемент стоимостью в 7 тысяч рублей, причем не разрешили нанять сторонних специалистов. В законе это называется навязанная услуга, вы вправе от нее отказаться. Чтобы решить этот вопрос, он посоветовал обратиться к директору управляющей компании.

Жительница Спортивной, 16, пожаловалась, что ее квартиру затопило во время прорыва полотенцесушителя. Аварийная бригада все устранила, но из–за потопа квартира оказалась не пригодна для жилья (не соответствует санитарным условиям). Управляющая компания чтобы возместить порчу имущества предложила компенсацию в 17 тысяч рублей, на которые по мнению пострадавшей стороны, ничего не сделать. Константин Карпов пояснил, что в случае, если жителя не устраивает размер компенсации, предложенный УК, он в праве заказать независимую оценку и с ее результатами предъявить требования к управляющей компании. А если она не примет независимую оценку, и возникнет спор о размере причиненного вреда, можно подать в суд.

Жильцы пятого подъезда дома №20 по улице Угрешской пожаловались на нерабочий лифт. На это представитель управляющей компании «Капитал Инвест» Сергей Повалихин ответил, что с 1 марта обслуживать лифты во всем городе будет компания «Лифтремонт». «Мы уже поменяли две лифтовые компании и пришли к выводу, что лучше пригласить крупную организацию. В первом подъезде будут менять лифт. Срок службы лифта составляет 24 года, тому, что находится в 5 подъезде уже 23. Но лифт может проработать и до 33 лет в зависимости от результатов технического освидетельствования. Заменить лифты предстоит и на Угрешской, 14», — пояснил Сергей Повалихин.

Из того же дома №20 по улице Угрешской поступила жалоба, что на одном из этажей выпадает карман мусоропровода. На это Сергей Повалихин посоветовал обратиться в диспетчерскую службы по номеру, указанному в подъезде максимум в течение трех дней, все будет сделано. Жители пожаловались на то, что эти карманы не чистились. На это им пообещали провести обработку летом.

Кровля и подвалы

С улицы Спортивной, 7, поступило обращение по поводу многолетней протечки кровли, ремонт которой запланирован на 2020 год. Уже в трех квартирах были провалы гнилого перекрытия. На третьем этаже заливает все квартиры. Помимо этого разрушается наружная стена в квартире №17. При этом дом не признан аварийным. Представители администрации решили провести комиссионное обследование, сначала визуальное, а если понадобится — инструментальное.

Жители дома №5 по улице Ленина уверены, что к ним приходят счета за отопление с превышением на 40%, виной тому нежилое помещение. Сергей Дубин обещал обязать владельцев нежилых помещений, находящиеся в этом доме, поставить счетчики. Константин Карпов планирует лично разобраться в ситуации.

Несколько вопросов жители задали по поводу дома №18 на Томилинской. По их словам, в июне прошлого года здесь поменяли трубы в подвале. После этого в теплое время года в доме стало нечем дышать. Сергей Дубин ответил, что транзитные трубы заменили, чтобы подвал не заливало. На форуме решили, что жители обратятся в «ЭКПО» когда потеплеет, и зловоние снова проявит себя.

Мособлдума установила компенсации за оплату вывоза мусора для пенсионеров

Соответствующий закон региональные парламентарии приняли на 76–м заседании Думы 21 февраля.

В 2019 году этой мерой соцподдержки воспользуются 917 тысяч человек. Из бюджета выделят 742 миллиона рублей.

Как рассказал «УВ» депутат Мособлдумы Владимир Жук, компенсация для неработающих пенсионеров составит 30% в пределах стандарта нормативной площади жилого помещения, для пенсионеров старше 70 лет — 50%. Пенсионеры старше 80 лет освобождены от оплаты за вывоз мусора.

Депутат также добавил, что жителям не придется собирать дополнительные документы.

Напомним, в январе 2019–го года Мособлдума установила компенсацию в размере 50% за оплату коммунальных услуг по обращению с ТКО отдельным категориям граждан.

С начала 2019 года Московская область перешла на новую систему обращения с отходами. В квитанциях на оплату услуг ЖКХ в регионе появилась новая графа — за вывоз мусора. Регион стал первым в стране, где в каждом муниципалитете внедряется раздельный сбор отходов. Согласно новой системе, мусор перерабатывается раздельно, из него извлекут максимально возможное количество полезных фракций.

Более 70 сообщений отправили жители Дзержинского на портал «Добродел» за неделю

С 16 по 22 февраля 2019 года через портал «Добродел» жители города Дзержинского подали 73 сообщения о проблемах.

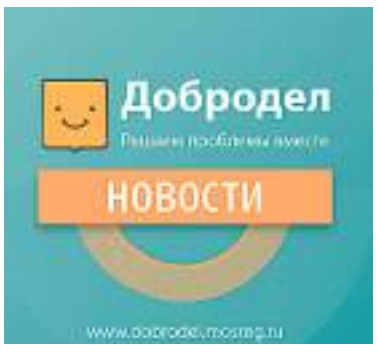

Больным вопросом у жителей города остаются восемь нарушений правил уборки от снега и наледи внутридворового проезда, тротуара, площади — всего восемь сообщений о проблемах. Шесть касались установки новых дорожных знаков, с внесением в схему дислокации, замены старых знаков на новые, три — содержания дорожных знаков, два — проведения уборки придомовой территории и два — эксплуатация воздушных линий электропередач.

Пользователи подтвердили решение по 35 жалобам. В семи случаях были устранены нарушения правил уборки от снега и наледи внутридворового проезда, тротуара, площади, в двух случаях закрашены надписи, рисунки, реклама на фасаде МКД, в двух — устранена наледь на кровле, в двух — произведен вывоз снега после уборки, построен один тротуар/пешеходная дорожка.

Благодарность от жительницы сантехнику «СЭР»

Хочу от всей души поблагодарить сотрудника управляющей компании «СЭР» сантехника Александра Давидовича за профессионально выполненную 22 февраля работу в доме № 13 по улице Томилинская. Ему пришлось исправить огрехи, оставленные его предшественниками–коллегами.

Кроме профессионализма Александру присущи такие замечательные качества характера как добропорядочность и бескорыстие. Желаю ему здоровья и благополучия в жизни. Если бы таких людей было большинство, то мир был бы чище, светлее и добрее.

№8 (1374)
28 февраля 2019 года
tvugresha.ru
УГРЕШСКИЕ ВЕСТИ

Сезон открыт: турнир «Гран–При Москва» по художественной гимнастике

Юлия ЛАРИНА. Фото автора

Февральский этап «Гран–при Москва» — «Кубок чемпионок «Газпром» имени Алины Кабаевой — ежегодно важнейшее событие в мире художественной гимнастики. Московский турнир традиционно становится первым рейтинговым состязанием в международном календаре, потому задает тон всему сезону. Юные гимнастки всех городов России и любители самого красивого вида спорта собрались 16 и 17 февраля в «Лужниках», чтобы насладиться выступлением мировых звезд.

В 2019 году участие в турнире приняли спортсменки из 34 стран — 41 гимнастка в индивидуальной программе и 9 команд групповых упражнений. Для каждой грации Московский этап — уникальная возможность «обкатать» новые программы, ведь, согласно действующим правилам, любая ошибка может лишить права борьбы за медаль, а любая потеря предмета наказывается судьями с максимальной строгостью. Без ошибок на первых крупных соревнованиях не удалось обойтись никому.

Несмотря на присутствие серьезных конкуренток из Белоруссии, Болгарии и Грузии, весь пьедестал многоборья в первый день этапа остался за российскими «звездами». Первую строчку уверенно заняла восьмикратная чемпионка Мира и трехкратная чемпионка Европы Дина Аверина, хорошо известная всему миру сложнейшими элементами тела и множеством оригинальных находок в упражнениях с предметом. Борьба за второе место разыгралась нешуточная. Две яркие представительницы сборной Арина Аверина и любимица публики Александра Солдатова допустили ряд ошибок в первых упражнениях, но затем ситуацию выровняли. Как следствие — разрыв между ними всего в 0.05 балла, но в пользу Арины. Александра по итогам первого дня довольствовалась бронзой.

Не подвели 16 февраля и наши групповички, вырвавшие победу у ближайших конкурентов — команды сборной Израиля. Третью строчку заняла команда Узбекистана.

Второй день соревнований — финалы в отдельных видах программы триумфально завершились для сборной России только в индивидуальных соревнованиях. Дина Аверина стала чемпионкой в упражнениях с обручем и мячом, а с булавами и лентой завоевала серебро. Золото в упражнении с булавами у Александры Солдатовой, а с лентой у Арины Авериной. Арина также заняла вторую строчку в финале с обручем, а Екатерина Селезнева — с мячом.

А вот в групповых состязаниях россиянки допустили целый ряд серьезных ошибок, не позволивших им в этот день встать на первую строчку. В упражнениях с пятью мячами и с тремя обручами и двумя парами булав пьедестал получился одинаковым: золото — у сборной Японии, серебро — у Израиля, а бронза — у команды России.

От олимпийских чемпионок — дзержинским грациям

С чего начинать путь в художественной гимнастике, как преодолеть травмы и вернуться к тренировкам, как добиться успеха в спорте — об этом на Московском этапе Гран–При корреспонденту «УВ» поведали Олимпийская чемпионка 2016 года Маргарита Мамун и чемпионка Юношеских Олимпийских игр 2018 года Дарья Трубникова.

Маргарита МАМУН, олимпийская чемпионка 2016 года, семикратная чемпионка мира, четырехкратная чемпионка Европы, четырехкратная победительница Универсиады в Казани, чемпионка I Европейских игр 2015 года, многократная победительница Гран–при и этапов Кубка мира:

— Начинающим гимнасткам надо помнить, что все нужно делать с любовью — отрабатывать элементы и связки, выполнять все указания тренера. Это и есть самое главное в художественной гимнастике в любом возрасте. Необходимо поставить перед собой цель и планомерно двигаться к ней. Травмы — это очень сложная тема. К сожалению, они случаются у многих спортсменов. Чтобы не допустить каких–то повреждений — нужно выполнять упражнение с умом. А если травма все–таки случилось, необходимо вовремя приступить к лечению и постепенно восстанавливаться. Если вы поставили перед собой определенную цель — она и станет вашей мотивацией для возвращения к тренировкам. Я хочу пожелать дзержинским гимнасткам крепкого здоровья, прекрасного настроения и исполнения всех целей.

Дарья ТРУБНИКОВА, чемпионка Юношеских Олимпийских игр 2018:

— Прежде чем идти в художественную гимнастику, ее необходимо полюбить. Без желания ходить каждый день на тренировки ничего не выйдет. В нашем спорте может возникнуть множество различных трудностей — проблемы с лишним весом, травмы, психологическая неустойчивость. Чтобы все это преодолеть, необходимо иметь огромное желание достичь успеха.

Большую поддержку в трудные минуты оказывают и близкие люди, к которым необходимо прислушиваться. Я нахожусь еще в начале своего пути, но самые яркие эмоции получила от чемпионата Европы в 2018 году и Юношеских Олимпийских игр. Никогда не забываю о том, каким трудом достаются все эти медали. Я хочу пожелать гимнасткам города Дзержинского здоровья, счастья, высоких спортивных результатов, любви к своему делу.

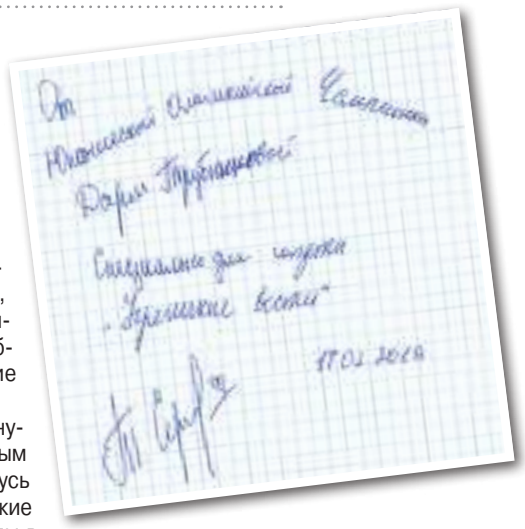

Лучшие бомбардиры Дзержинского

В преддверии Дня защитника Отечества, 22 февраля на стадионе «Орбита» прошел турнир по пробитию пенальти среди игроков спортивных школ Московской области категории BI (тотально слепые).

Турнир пенальтистов состоял из серии 10 ударов с 6 метров и 10 ударов с 8 метров.

По итогам соревнований первое место занял Алексей Локтионов из «Орбиты–Юниор» — на его счету 14 забитых мячей, второе место — у Сергея Манжоса из «Орбита–Юниор», он забил 13 мячей, 3 место — у Андрея Тихонова из мытищинского «Авангарда» — 11 забитых мячей.

Дзюдо: с путевкой на Россию

Право представлять город Дзержинский и Московскую область на России завоевали воспитанники СШОР «Союз», успешно выступившие на первенстве центрального федерального округа по дзюдо среди юношей и девушек до 15 лет. Проходили эти соревнования с 22 по 25 февраля в городе Новозыбков Брянской области. Участие в них приняли 343 спортсмена из 16 регионов страны.

По итогам соревнований победу, а с ней и право выступать на первенстве России выиграли двое «союзовцев» — это Олег Фролов, выступавший в весе 50 кг (тренеры Оксана и Александр Прокофьевы) и Валерия Комарова, выступавшая весе +63 кг (тренер Ирина Матейчук). Еще трое представителей Дзержинского завоевали командную «бронзу», демонстрируя технику дзюдо ката в составе сборной команды Московской области. Это воспитанники тренеров Оксаны и Александра Прокофьевых: Олег Фролов, Елизавета Петрова и Варвара Свиридова.

Самбо: три «бронзы»

Параллельно, 24 февраля, трое воспитанников СШОР «Союз» достойно представили Дзержинский на первенстве Московской области по самбо среди юношей и девушек 2003–2004 годов рождения. Проходило оно в Можайске.

Здесь воспитанники тренеров Александра Волоса и Ирины Матейчук стали бронзовыми призерами. Это Георгий Агапов, выступавший в категории 66 кг, Максим Бухаров боровшийся в весе 50 кг и Самвэл Торосян — в весе 78 кг.

Пятница, 8 марта

1

6.00 Новости
6.10 Фильм Александра Петрова «Моя любовь» (12+)
6.40 **«ТРИ ОРЕШКА ДЛЯ ЗОЛУШКИ»** (0+)
8.20 **«БУДЬТЕ МОИМ МУЖЕМ»** (12+)
10.00 Новости (с субтитрами)
10.10 **«ВЕСНА НА ЗАРЕЧНОЙ УЛИЦЕ»** (0+)
12.00 Новости (с субтитрами)
12.15 **«КОРОЛЕВА БЕНЗОКОЛОНКИ»** (0+)
13.35 **«ПРИХОДИТЕ ЗАВТРА…»** (0+)
15.35 «Будьте счастливы всегда!» Большой праздничный концерт в Государственном Кремлевском дворце (16+)
17.20 **«КРАСОТКА»** (16+)
19.40 Вера Алентова, Алексей Баталов в фильме **«МОСКВА СЛЕЗАМ НЕ ВЕРИТ»** (6+)
21.00 «Время»
21.20 **«МОСКВА СЛЕЗАМ НЕ ВЕРИТ»** (6+)
22.55 Александра Бортич в комедии **«Я ХУДЕЮ»** (12+)
0.50 **«МОЯ ЛЮБИМАЯ ТЕЩА»** (16+)
2.50 «Модный приговор» (6+)
3.45 «Мужское / Женское» (16+)
4.40 «Давай поженимся!» (16+)
5.30 Контрольная закупка (6+)

РОССИЯ 1

4.55 Елена Радевич, Евгений Шириков, Елена Валюшкина и Владислав Ветров в фильме **«ЯБЛОЧКО ОТ ЯБЛОНЬКИ»** (12+)
8.40 «О чем поют 8 Марта»
11.00 Вести
11.20 Надежда Румянцева и Николай Рыбников в комедии **«ДЕВЧАТА»**
13.20 «Петросян и женщины» (16+)
15.20 Нина Усатова, Ксения Лукьянчикова, Павел Трубинер, Иван Оганесян и Алексей Демидов в фильме **«УПРАВДОМША»** (12+)
19.10 Александр Михайлов и Людмила Гурченко в комедии **«ЛЮБОВЬ И ГОЛУБИ»**
21.20 Премьера–2019. Аглая Тарасова, Александр Петров, Мария Аронова, Милош Бикович, Ксения Раппопорт,в фильме **«ЛЕД»** (12+)
23.40 Праздничное шоу Валентина Юдашкина
2.30 Юлия Высоцкая, Александр Домогаров, Ирина Розанова, Алексей Серебряков в фильме Андрея Кончаловского **«ГЛЯНЕЦ»** (16+)

ТВЦ

5.50 **«ВЕРНИСЬ В СОРРЕНТО»** (12+)
9.30 **«ТРИ ПЛЮС ДВА»** (0+)
11.30 События
11.45 **«ОДИНОКИМ ПРЕДОСТАВЛЯЕТСЯ ОБЩЕЖИТИЕ»** (12+)
13.30 **«КОРОЛЕВА ПРИ ИСПОЛНЕНИИ»** (12+)
15.20 **«СОРОК РОЗОВЫХ КУСТОВ»** (12+)
19.05 **«СЕВЕРНОЕ СИЯНИЕ. О ЧЕМ МОЛЧАТ РУСАЛКИ»** (12+)
21.00 События
21.15 «Он и Она» (16+)
22.45 «Михаил Жванецкий. За словом — в портфель» (12+)
23.50 **«ОХРАННИК ДЛЯ ДОЧЕРИ»** (16+)
Бывший спецназовец Леон очень крут в своем деле, когда не пьян. А пьян он в последнее время всегда. В таком виде он и предстал перед своим нанимателем — боссом местной мафии, который ищет профессионального охранника.
2.00 **«ПАРИЖ ПОДОЖДЕТ»** (16+)
3.45 «Ирина Алферова. Не родись красивой» (12+)
4.30 «Смех с доставкой на дом» (12+)

НТВ

5.00 Комедия **«ДОБРО ПОЖАЛОВАТЬ, ИЛИ ПОСТОРОННИМ ВХОД ВОСПРЕЩЕН»** (0+)
6.20 Никита Михалков в фильме **«Я ШАГАЮ ПО МОСКВЕ»** (0+)
8.00 Сегодня
8.20 **«БЛОНДИНКА ЗА УГЛОМ»** (0+)
10.00 Сегодня
10.20 **«МОРСКИЕ ДЬЯВОЛЫ. РУБЕЖИ РОДИНЫ»** (16+)
16.00 Сегодня
16.20 Леонид Куравлев, Евгений Леонов, Евгения Симонова в комедии **«АФОНЯ»** (0+)
18.10 «Жди меня» Праздничный выпуск (12+)
19.00 Сегодня
19.15 Таисия Вилкова, Сергей Шнырев в фильме **«ВСЕМ ВСЕГО ХОРОШЕГО»** (16+)
21.30 Детектив **«ПЕС»** (16+)
23.30 «Все звезды для любимой» Праздничный концерт (12+)
1.45 Полад Бюльбюль Оглы, Лев Дуров и Мухтарбек Кантемиров в приключенческом боевике **«НЕ БОЙСЯ, Я С ТОБОЙ! 1919»** (12+)
4.00 «Жди меня» (12+)

РОССИЯ К

6.30 «Маугли» «Летучий корабль» Мультфильмы
8.30 **«ВОЛЬНЫЙ ВЕТЕР»** Мосфильм, 1961 г.
9.55 «Андрей Миронов. Браво, Артист!» Киноконцерт
10.20 ТЕЛЕСКОП
10.50 **«СЕРДЦА ЧЕТЫРЕХ»** Мосфильм, 1941 г.
12.20 «Дикие Галапагосы»
13.10 Мария Каллас. Гала–концерт в Парижской опере. 1958 год
14.45 **«СВЕРСТНИЦЫ»** Мосфильм, 1959 г.
16.05 «Пешком...»
16.35 «Красота по–русски»
17.30 «Романтика романса»
18.25 «Люди и страсти Алисы Фрейндлих»
19.10 **«ЖЕСТОКИЙ РОМАНС»** Мосфильм, 1984 г. Режиссер Э.Рязанов
21.30 Чечилия Бартоли и Ильдар Абдразаков в опере Дж. Россини **«ИТАЛЬЯНКА В АЛЖИРЕ»** Зальцбургский фестиваль. 2018 год
0.15 **«СЕРДЦА ЧЕТЫРЕХ»** Мосфильм, 1941 г.
1.45 «Дикие Галапагосы»
2.40 «Ветер вдоль берега» «Остров» Мультфильмы для взрослых

МАТЧ!

6.00 «Вся правда про ...» (12+)
6.30 Спортивный календарь (12+)
6.40, 5.40 Дневник Универсиады (12+)
7.00, 7.50, 9.55, 16.55, 18.00, 19.45 Новости
7.05, 12.30, 0.25 Все на Матч!
7.55, 8.30 Зимняя Универсиада — 2019. Лыжный спорт. Хоккей с мячом. Мужчины
10.00 Футбол. «Урал» (Екатеринбург) — «Спартак» (Москва) (0+)
12.00 «Тренерский штаб» (12+)
13.00 Зимняя Универсиада — 2019. Фигурное катание
15.10 Зимняя Универсиада — 2019. Хоккей с мячом
17.00 Зимняя Универсиада — 2019. Сноубординг
18.05 Биатлон. Чемпионат мира. Спринт. Женщины
19.55 Баскетбол. Евролига. Мужчины. ЦСКА (Россия) — «Милан» (Италия)
21.55 Все на футбол! Афиша (12+)
22.25 Футбол. Чемпионат Италии. «Ювентус» — «Удинезе»
1.00 Баскетбол. Евролига. Мужчины. «Баскония» (Испания) — «Химки» (Россия) (0+)
3.00, 4.00 Бобслей и скелетон. Чемпионат мира (0+)
4.50 Прыжки в воду. «Мировая серия» (0+)

ТНТ

7.00, 7.30, 8.00, 8.30 «ТНТ. Best» (16+)
9.00 «Дом–2. Lite» (16+)
10.15 «Дом–2. Остров любви» (16+) Реалити–шоу
11.30 «Бородина против Бузовой» (16+)
12.30 «Спаси свою любовь» (16+)
13.30 **«САШАТАНЯ»** (16+)
14.00 «Где логика?» (16+)
15.00 «Однажды в России» (16+)
16.00, 17.00 «Comedy Woman» (16+)
18.00, 19.00, 19.30, 20.00, 21.00 «Комеди Клаб» (16+)
22.00 «Comedy Баттл» (16+) Юмористическая передача
23.00 «Дом–2. Город любви» (16+) Реалити–шоу
0.00 «Дом–2. После заката» (16+) Реалити–шоу. Спецвключение
1.00 «Такое кино!» (16+)
1.25 «Спаси свою любовь» (16+)
2.10 «Бородина против Бузовой» (16+)
2.55 **«ЛЮБОВЬ В БОЛЬШОМ ГОРОДЕ»** (16+) Россия — Украина, 2009 г.
4.20, 5.10 «Открытый микрофон» (16+)
6.00, 6.30 «ТНТ. Best» (16+)

СТС

6.00 «Ералаш» (0+)
7.05 «Три кота» (0+)
7.30 «Шоу «Уральских пельменей» (16+)
9.00 **«ИСТОРИЯ ЗОЛУШКИ»** (12+) Романтическая комедия. США — Канада, 2004 г.
11.00 **«ЗНАКОМСТВО С РОДИТЕЛЯМИ»** (0+) Комедия. США, 2000 г.
13.10 **«ЗНАКОМСТВО С ФАКЕРАМИ–2»** (16+) Комедия. США, 2010 г.
15.05 **«ДЕВЯТЬ ЖИЗНЕЙ»** (12+) Фэнтези. Франция — Китай — Канада, 2016 г.
16.55 **«ЗОЛУШКА»** (6+) Фэнтези. США, 2015 г.
18.55 **«МОАНА»** (6+) Полнометражный анимационный фильм. США, 2016 г.
21.00 **«ТИТАНИК»** (12+) Фильм–катастрофа. США, 1997 г.
0.55 **«ПРИНЦЕССА СПЕЦИЙ»** (12+) Мелодрама. Великобритания, 2005 г.
2.40 **«ЗНАКОМСТВО С РОДИТЕЛЯМИ»** (0+)
4.20 **«ЗНАКОМСТВО С ФАКЕРАМИ–2»** (16+) Комедия. США, 2010 г.
5.50 «6 кадров» (16+)

ДОМАШНИЙ

6.30 «6 кадров» (16+)
7.30 **«ЗОЛУШКА.RU»** (16+) Лирическая мелодрама. Россия, 2007 г.
9.40 **«ЗОЛУШКА»** (16+) Италия, 2011 г.
14.05 **«ЗАКОЛДОВАННАЯ ЭЛЛА»** (16+) Фэнтези. США — Ирландия — Великобритания, 2004 г.
15.55 **«ГРЯЗНЫЕ ТАНЦЫ»** (16+) Музыкальная мелодрама. США, 1987 г.
18.00 «6 кадров» (16+)
19.00 **«БОМЖИХА»** (16+) Мелодрама. Россия, 2007 г.
21.05 **«БОМЖИХА–2»** (16+) Мелодрама. Россия, 2009 г.
23.15 «6 кадров» (16+)
0.30 **«БАЛЬЗАКОВСКИЙ ВОЗРАСТ, ИЛИ ВСЕ МУЖИКИ СВО… ПЯТЬ ЛЕТ СПУСТЯ»** (16+)
3.50 **«ЧУДЕСА В РЕШЕТОВЕ»** (16+) Сатирическая комедия. Россия, 2004 г.
5.25 «6 кадров» (16+)
5.35 «Домашняя кухня» (16+)

ЗВЕЗДА

6.15 **«ОТПУСК ЗА СВОЙ СЧЕТ»** (6+) СССР, 1981 г.
9.00 Новости дня
9.15 **«ПИЛОТ МЕЖДУНАРОДНЫХ АВИАЛИНИЙ»** (16+)
Друзья Степанов и Мечников — пилоты гражданской авиации — из–за нештатной ситуации во время полета сажают лайнер прямо на трассу. На время расследования аварии пилотов отстраняют от работы, и Мечников отправляется на поиски затонувшего под Чернолесском фашистского самолета.
13.00 Новости дня
13.15 **«ПИЛОТ МЕЖДУНАРОДНЫХ АВИАЛИНИЙ»** (16+)
18.00 Новости дня
18.25 **«ПИЛОТ МЕЖДУНАРОДНЫХ АВИАЛИНИЙ»** (16+)
1.05 **«БАЛАМУТ»** (12+) К/ст. им. М. Горького, 1978 г.
2.45 **«БЕЗЫМЯННАЯ ЗВЕЗДА»** (6+) Свердловская к/ст., 1978 г.
4.55 «Обратный отсчет» (12+)

ТВ3

6.00 Мультфильмы (0+)
9.45 **«ВОЛШЕБНЫЙ МЕЧ. СПАСЕНИЕ КАМЕЛОТА»** (0+) США, 1998 г.
11.30 **«РОБИН ГУД. ПРИНЦ ВОРОВ»** (12+) США, 1991 г.
14.30 **«БОЙФРЕНД ИЗ БУДУЩЕГО»** (16+) Великобритания, 2013 г.
17.00 **«АКАДЕМИЯ ВАМПИРОВ»** (12+) США, 2014 г.
19.00 **«СУМЕРКИ»** (16+) США, 2008 г.
21.30 **«СУМЕРКИ. САГА. НОВОЛУНИЕ»** (16+) США, 2009 г.
0.00 **«ЛЕДИ–ЯСТРЕБ»** (12+) США, 1985 г.
2.30 **«ЛАБИРИНТ»** (12+) Великобритания, США, 1986 г.
4.15 «Тайные знаки» «Не мечтай — сбудется» (12+)
5.00 «Тайные знаки» «Не читать. Не смотреть. Не хранить» (12+)
5.45 Мультфильмы (0+)

24 МИР

6.00, 6.30, 7.00, 8.00, 8.30, 9.00, 9.30, 10.00, 10.30, 11.00, 11.30, 12.00, 13.00, 14.00, 14.30, 15.00, 16.00, 17.00, 18.00, 18.30, 19.00, 20.00, 21.00, 21.30, 22.00, 23.00, 23.30, 0.00, 1.00, 1.30, 2.00, 2.30, 3.00, 3.30, 4.00, 4.30, 5.00, 5.30 Новости
6.20, 6.45, 14.15, 15.20, 18.15, 19.30, 22.15, 23.15, 1.15, 5.15 Мир. Главное (12+)
6.55, 8.55, 10.55, 13.55, 15.55, 17.55, 19.55, 21.55, 23.55, 1.55, 3.55, 5.55 «Евразия. Культурно» (12+)
7.15, 9.15, 11.15 «Евразия. Курс дня» (12+)
7.20, 10.45, 20.15, 2.45 «В гостях у цифры» (12+)
7.30, 15.30, 20.30 «Любимые актеры» (12+)
7.55, 9.55, 11.55, 14.55, 16.55, 18.55, 20.55, 22.55, 0.55, 2.55, 4.55 «Евразия. Познаем вместе» (12+)
8.15, 11.20, 17.45, 23.45 «Вместе выгодно» (12+)
8.45, 17.30, 21.45, 0.45 «Евразия. История успеха» (12+)
8.50, 17.40, 21.50, 0.50 «Дневник Универсиады» (12+)
9.20, 12.15, 4.45 «Евразия. В тренде» (16+)
9.45, 14.45, 19.45, 1.45 «Евразия. Спорт» (12+)
10.15, 13.15, 16.15, 19.15 «Евразия. Дословно» (12+)
11.45, 18.45, 0.30 «Евразия. Регионы» (12+)
12.30, 16.30, 22.30 «Такие разные» (16+)
13.30 «Еще дешевле» (12+)
15.15, 19.25, 0.15 «Евразия. Блогинг» (12+)
17.15, 21.15, 0.20 «Евразийский мост» (12+)
2.15, 5.45 «Старт up по–казахстански» (12+)
3.15 «Сделано в Евразии» (12+)
3.45 «Пять причин поехать в…» (12+)
4.15 «Культ личности» (12+)

5

5.00 «Маша и медведь»
5.25 **«ПАПА НАПРОКАТ»** (12+) Комедия. Украина — Россия, 2013 г.
9.00 **«МОРОЗКО»** (6+) Сказка. СССР, 1964 г.
10.35 **«ДЕСАНТУРА»** (16+)
17.50 **«СНАЙПЕР–2. ТУНГУС»** (16+)
21.10 **«КРЕПОСТЬ БАДАБЕР»** (16+) Военный. Россия, 2018 г.
1.00 **«ОДИНОЧКА»** (16+) Криминальный. Россия, 2010 г.
2.45 **«ПАПА НАПРОКАТ»** (12+) Комедия. Украина — Россия, 2013 г.

че!

6.00 Мультфильмы (0+)
7.30 **«СИНДБАД»** (12+) Приключения. Великобритания, 2012 г.
18.45 **«КОПИ ЦАРЯ СОЛОМОНА»** (12+) Приключенческий фильм. США, 1985 г.
21.00 **«АЛЛАЙН КУОТЕРМЕЙН И ПОТЕРЯННЫЙ ГОРОД ЗОЛОТА»** (12+) Комедия. США, 1986 г.
23.00 **«ВОЛК С УОЛЛ–СТРИТ»** (18+) Драма. США, 2013 г.
2.40 **«МОЛОДОЙ ПАПА»** (18+)
3.30 **«МОЛОДОЙ ПАПА»** (16+)
4.30 **«РОДИНА»** (16+)

«ГРЯЗНЫЕ ТАНЦЫ»

- Домашний
- 15.55
- Мелодрама

Лето 1963 года. Семнадцатилетняя Фрэнсис по прозвищу Бэби, невинная избалованная девушка из обеспеченной семьи, проводит каникулы с родителями в дорогом пансионате, которым управляет друг ее отца. На дворе середина шестидесятых, а вокруг царит дух сексуальной свободы и вседозволенности. Фрэнсис мечтает стать экономистом и закончить университет с отличием. Она знакомится с Джонни, красивым профессиональным танцором.

Режиссер: Эмиль Ардолино.
В ролях: Дженнифер Грей, Патрик Суэйзи.
США, 1987 г.

КАЛЕНДАРЬ «УВ»

МЕЖДУНАРОДНЫЙ ЖЕНСКИЙ ДЕНЬ

В ЭТОТ ДЕНЬ

162 года назад (1857 год) прошла забастовка текстильщиц Нью–Йорка, вошедшая в историю как «Марш пустых кастрюль».

109 лет назад (1910 год) француженка Элиз де Ларош стала первой женщиной–пилотом.

ИМЕНИНЫ

Александр Алексей Иван Климент Кузьма Михаил Моисей Николай Поликарп Сергей Федор

Угреша

8.00, 14.00 «СПЕЦВЫПУСК»
8.25 «ОТКРЫТЫЙ РАЗГОВОР»
14.25 «ОТКРЫТЫЙ РАЗГОВОР»
20.00, 21.00 «ГРАДОСКОП»
20.25 «ШОКОЛАД»

№8 (1374)
28 февраля 2019 года
tvugresha.ru
УГРЕШСКИЕ ВЕСТИ

Суббота, 9 марта

1

6.00 Новости
6.10 **«ПРИХОДИТЕ ЗАВТРА…»** (0+)
8.10 «Играй, гармонь любимая!» (12+)
9.00 Умницы и умники (12+)
9.45 «Слово пастыря» (0+)
10.00 Новости (с субтитрами)
10.15 К 85–летию Юрия Гагарина. «Звезда по имени Гагарин» (12+)
11.20 Чемпионат мира по фигурному катанию среди юниоров (0+)
12.00 Новости (с субтитрами)
12.15 «Алексей Баталов. «Как долго я тебя искала…» (12+)
13.25 **«МОСКВА СЛЕЗАМ НЕ ВЕРИТ»** (6+)
16.20 «Кто хочет стать миллионером?» с Дмитрием Дибровым (12+)
17.50 «Эксклюзив» с Дмитрием Борисовым (16+)
19.30 «Сегодня вечером» (16+)
21.00 «Время»
21.20 «Сегодня вечером» (16+)
23.00 Чемпионат мира по фигурному катанию среди юниоров (0+)
0.10 **«ГАГАРИН. ПЕРВЫЙ В КОСМОСЕ»** (12+)
2.20 «Модный приговор» (6+)
3.20 «Мужское / Женское» (16+)
4.10 «Давай поженимся!» (16+)
5.00 Контрольная закупка (6+)

РОССИЯ 1

4.50 Олеся Судзиловская, Любовь Толкалина, Елена Панова, Павел Трубинер, Константин Милованов, Галина Польских и Дмитрий Суржиков в фильме **«ВРЕМЯ ЛЮБИТЬ»** (12+)
8.55 Надежда Румянцева и Николай Рыбников в комедии **«ДЕВЧАТА»**
11.00 **«ИРОНИЯ СУДЬБЫ, ИЛИ С ЛЕГКИМ ПАРОМ!»**
15.15 Александр Михайлов, Людмила Гурченко, Нина Дорошина, Сергей Юрский и Наталья Тенякова в комедии Владимира Меньшова **«ЛЮБОВЬ И ГОЛУБИ»**
17.30 «Привет, Андрей!» Вечернее шоу Андрея Малахова (12+)
20.00 Вести
20.30 «Один в один. Народный сезон» (12+)
23.00 Яна Гурьянова, Владимир Жеребцов, Алексей Демидов и Елена Коренева в фильме **«ОБРАТНАЯ СТОРОНА ЛЮБВИ»** (12+)
3.10 Марина Зудина, Любовь Толкалина, Виктория Малекторович в фильме **«ЛЮБЛЮ 9 МАРТА!»** (12+)

ТВЦ

5.30 Марш–бросок (12+)
6.00 АБВГДейка (0+)
6.25 «Короли эпизода. Мария Виноградова» (12+)
7.20 Православная энциклопедия (6+)
7.50 **«ВАРВАРА–КРАСА, ДЛИННАЯ КОСА»** (0+)
9.15 **«КУБАНСКИЕ КАЗАКИ»** (12+)
11.30 События
11.45 **«НЕ ХОЧУ ЖЕНИТЬСЯ!»** (16+)
13.25 «Между нами, блондинками…» Юмористический концерт (12+)
14.30 События
14.45 Детективы Татьяны Устиновой. **«КОЛОДЕЦ ЗАБЫТЫХ ЖЕЛАНИЙ»** (12+)
18.20 **«АНАТОМИЯ УБИЙСТВА. СКЕЛЕТ В ШКАФУ»** (12+)
22.10 События
22.25 «90–е. Крестные отцы» (16+)
23.20 «90–е. Во всем виноват Чубайс!» (16+)
0.10 «Право голоса» (16+)
3.25 «Пираты нефтяного моря» Специальный репортаж (16+)
3.55 «90–е. Горько!» (16+)
4.50 «Следопыты параллельного мира» (16+)

НТВ

4.45 «Таинственная Россия» (16+)
5.35 Райан Гослинг и Эмма Стоун в фильме **«ЛА–ЛА ЛЕНД»** (16+) США — Гонконг
8.00 Сегодня
8.20 «Зарядись удачей!» Лотерейное шоу (12+)
9.25 «Готовим с Алексеем Зиминым» (0+)
10.00 Сегодня
10.20 Главная дорога (16+)
11.00 «Еда живая и мертвая» (12+)
12.00 Квартирный вопрос (0+)
13.00 «Поедем, поедим!» (0+)
14.00 «Крутая история» с Татьяной Митковой (12+)
15.00 Своя игра (0+)
16.00 Сегодня
16.20 «Однажды…» (16+)
17.00 «Секрет на миллион» Татьяна Веденеева (16+)
19.00 «Центральное телевидение» с Вадимом Такменевым
20.40 «Звезды сошлись» (16+)
22.15 Ты не поверишь! (16+)
23.20 «Диана Арбенина. Ночные Снайперы. 25 лет» (12+)
1.50 «Фоменко фейк» (16+)
2.15 Комедия **«АФОНЯ»** (0+)
4.05 «Таинственная Россия» (16+)

РОССИЯ К

6.30 «Межа» «Василиса Микулишна» «Бременские музыканты» «По следам бременских музыкантов» Мультфильмы
7.55 **«СИТА И РАМА»**
9.25 «Обыкновенный концерт с Эдуардом Эфировым»
9.55 **«ЖЕСТОКИЙ РОМАНС»** Мосфильм, 1984 г.
12.20 «Дикие Галапагосы»
13.15 Фольклорный фестиваль «Вся Россия»
14.30 **«МАДЕМУАЗЕЛЬ НИТУШ»**
16.00 Телескоп
16.30 «Ульянов про Ульянова»
17.25 **«ПРОСТАЯ ИСТОРИЯ»** К/ст. им. М.Горького, 1960 г.
18.55 «Песня не прощается…» Избранные страницы «Песни года»
20.45 85 лет со дня рождения Юрия Гагарина. «Звездный избранник»
21.15 Клуб 37
22.40 Культ кино с Кириллом Разлоговым. **«КОРДЕБАЛЕТ»** США, 1985 г.
0.45 «Красота по–русски»
1.40 «Дикие Галапагосы»
2.30 «Приключения Васи Куролесова» Мультфильм для взрослых

МАТЧ!

6.00, 7.55 Зимняя Универсиада — 2019. Лыжный спорт
7.00, 11.55, 14.40, 0.25 Все на Матч!
10.00 Зимняя Универсиада — 2019. Биатлон
10.45 Зимняя Универсиада — 2019. Фигурное катание
11.50, 14.30, 20.20 Новости
12.40 «Тренерский штаб» (12+)
13.10 Все на футбол! Афиша (12+)
14.10 Дневник Универсиады (12+)
15.25 Зимняя Универсиада — 2019. Хоккей. Мужчины. Россия — Чехия
17.55 Биатлон с Дмитрием Губерниевым
18.25 Биатлон. Чемпионат мира. Спринт. Мужчины
20.25 Футбол. Чемпионат Испании. «Барселона» — «Райо Вальекано»
22.25 Футбол. Чемпионат Италии. «Кьево» — «Милан»
1.00 Гандбол. Лига чемпионов. Женщины. «Ростов–Дон» (Россия) — «Оденсе» (Дания) (0+)
2.45 Шорт–трек. Чемпионат мира (0+)
3.30 Конькобежный спорт. Кубок мира. Финал (0+)
4.00, 5.30 Бобслей и скелетон. Чемпионат мира
4.50 «Стюардесса по имени Лиза. Туктамышева» (12+)

ТНТ

7.00, 7.30 «ТНТ. Best» (16+)
8.00 «ТНТ Music» (16+)
8.30 «ТНТ. Best» (16+)
9.00 «Дом–2. Lite» (16+)
10.00 «Дом–2. Остров любви» (16+) Реалити–шоу
11.00 **«САШАТАНЯ»** (16+)
20.00 «Песни» (16+)
22.00 Концерт «Иван Абрамов» (16+)
В арсенале Ивана Абрамова, помимо микрофона и искрометных шуток, есть еще и музыкальный инструмент. Благодаря синтезатору, во время его концерта вы будете не только смеяться, но и приплясывать.
23.00 «Дом–2. Город любви» (16+) Реалити–шоу
0.00 «Дом–2. После заката» (16+) Реалити–шоу. Спецвключение
1.05 **«ЛЮБОВЬ В БОЛЬШОМ ГОРОДЕ–2»** (16+) Россия, 2010 г.
2.35 «ТНТ Music» (16+)
2.55, 3.45, 4.35 «Открытый микрофон» (16+)
5.30, 6.00, 6.30 «ТНТ. Best» (16+)

СТС

6.00 «Ералаш» (0+)
6.15 «Приключения Кота в сапогах» (6+)
7.05 «Три кота» (0+)
7.30 «Уральские пельмени» «Смехbook» (16+)
8.00 «Шоу «Уральских пельменей» (16+)
9.30 «ПроСТО кухня» (12+)
10.30 «Рогов. Студия 24» (16+)
11.30 «Шоу «Уральских пельменей» (16+)
12.05 **«ПРИВИДЕНИЕ»** (16+) Мистическая мелодрама. США, 1990 г.
14.45 **«ТИТАНИК»** (12+) Фильм–катастрофа. США, 1997 г.
18.40 **«ДЖЕК — ПОКОРИТЕЛЬ ВЕЛИКАНОВ»** (12+) Фэнтези. США, 2013 г.
21.00 **«МСТИТЕЛИ»** (12+) Фантастический боевик. США, 2012 г.
23.55 **«УБИТЬ БИЛЛА»** (16+) Боевик. США, 2003 г.
2.05 **«ПРИВИДЕНИЕ»** (16+) Мистическая мелодрама. США, 1990 г.
4.05 «Шоу выходного дня» (16+)
4.50 «Руссо туристо» (16+)
5.15 «6 кадров» (16+)
5.30 «Ералаш» (0+)

ДОМАШНИЙ

6.30 «6 кадров» (16+)
6.50 **«СРОЧНО ИЩУ МУЖА»** (16+) Мелодрама. Россия, 2011 г.
8.45 **«ЖЕНСКАЯ ИНТУИЦИЯ»** (16+) Комедийная мелодрама. Украина, 2003 г.
11.15 **«ЖЕНСКАЯ ИНТУИЦИЯ II»** (16+) Мелодрама. Украина, 2005 г.
12.15 «Полезно и вкусно» (16+)
12.20 **«ЖЕНСКАЯ ИНТУИЦИЯ II»** (16+) Мелодрама. Украина, 2005 г.
14.00 **«ВЫЙТИ ЗАМУЖ ЗА ГЕНЕРАЛА»** (16+) Мелодрама. Россия, 2011 г.
18.00 «6 кадров» (16+)
19.00 **«ИДЕАЛЬНАЯ ЖЕНА»** (16+) Мелодрама. Россия, 2018 г.
23.15 «6 кадров» (16+)
0.30 **«ОАЗИС ЛЮБВИ»** (16+) Мелодрама. Россия, 2012 г.
2.25 **«ПРИЕЗЖАЯ»** (16+) Мелодрама. Мосфильм, 1977 г.
4.00 «Москвички» (16+)
5.35 «Домашняя кухня» (16+)

ЗВЕЗДА

6.00 **«НА ЗЛАТОМ КРЫЛЬЦЕ СИДЕЛИ…»** (0+)
7.25 **«КРЕПКИЙ ОРЕШЕК»** (6+)
9.00 Новости дня
9.15 «Легенды музыки» (6+)
9.40 «Последний день» (12+)
10.30 «Не факт!» (6+)
11.00 «Улика из прошлого» (16+)
11.55 «Загадки века с Сергеем Медведевым» (12+)
12.45 «Специальный репортаж» (12+)
13.00 Новости дня
13.15 «Секретная папка» (12+)
14.00 «Десять фотографий» (6+)
14.55 Торжественная церемония награждения «Горячее сердце»
16.00 «Оружие Победы» (6+)
16.30, 18.25 **«НОЛЬ–СЕДЬМОЙ» МЕНЯЕТ КУРС»** (12+)
18.00 Новости дня
18.10 «Задело!» с Николаем Петровым
18.50 **«РАЗРЕШИТЕ ТЕБЯ ПОЦЕЛОВАТЬ»** (16+)
20.50 **«РАЗРЕШИТЕ ТЕБЯ ПОЦЕЛОВАТЬ…СНОВА»** (16+)
23.00 **«РАЗРЕШИТЕ ТЕБЯ ПОЦЕЛОВАТЬ…НА СВАДЬБЕ»** (12+)
0.55 **«РАЗРЕШИТЕ ТЕБЯ ПОЦЕЛОВАТЬ…ОТЕЦ НЕВЕСТЫ»** (12+)
2.35 **«ДВЕНАДЦАТАЯ НОЧЬ»** (0+)
4.00 **«БАЛАМУТ»** (12+)

ТВ3

6.00 Мультфильмы (0+)
9.30 **«ЛАБИРИНТ»** (12+) Великобритания, США, 1986 г.
11.30 **«ЛЕДИ–ЯСТРЕБ»** (12+) США, 1985 г.
14.00 **«СУМЕРКИ»** (16+) США, 2008 г.
16.30 **«СУМЕРКИ. САГА. НОВОЛУНИЕ»** (16+) США, 2009 г.
19.00 «Последний герой» (16+)
20.15 **«СУМЕРКИ. САГА. ЗАТМЕНИЕ»** (16+) США, 2010 г.
22.45 **«СУМЕРКИ. САГА. РАССВЕТ. ЧАСТЬ 1»** (16+) США, 2011 г.
1.00 **«СУМЕРКИ. САГА. РАССВЕТ. ЧАСТЬ 2»** (16+) США, 2012 г.
3.15 **«ЛАВКА ЧУДЕС»** (12+) США, Канада, 2007 г.
4.45 «Тайные знаки» «Тысячи бездетных станут родителями. Юношеское пророчество Альбера Робида» (12+)
5.30 «Городские легенды» «Нетеатральные трагедии Театральной площади» (12+)

24 МИР

6.00, 6.30, 7.00, 8.00, 8.30, 9.00, 9.30, 10.00, 12.00, 13.00, 14.00, 14.30, 15.00, 16.00, 17.00, 19.00, 20.00, 21.00, 21.30, 22.00, 23.00, 0.00, 0.30, 1.00, 1.30, 2.00, 2.30, 3.00, 3.30, 4.00, 4.30, 5.00, 5.30 Новости
6.15 Мир. Главное (12+)
6.45, 9.45, 13.15, 17.15, 21.15 «Евразия. В тренде» (16+)
6.55, 8.55, 10.55, 12.55, 14.55, 16.55, 20.55, 22.55, 0.55, 2.55, 4.55 «Евразия. Познаем вместе» (12+)
7.15, 10.15 «Пять причин поехать в…» (12+)
Если вы еще не определились, куда отправиться в путешествие, то в этом проекте вы обязательно найдете для себя интересные направления, узнаете о природных красотах и загадках истории городов и регионов стран СНГ и Грузии.
7.30, 12.30, 22.30, 3.15, 3.45 «Держись, шоубиз!» (16+)
7.55, 9.55, 13.55, 15.55, 17.55, 19.55, 21.55, 23.55, 1.55, 3.55, 5.55 «Евразия. Культурно» (12+)
8.15, 14.15, 17.45 Специальный репортаж (12+)
8.45, 17.30, 21.45, 0.45 «Евразия. История успеха» (12+)
8.50, 17.40, 21.50, 0.50 «Дневник Универсиады» (12+)
9.15, 12.15, 16.15, 20.15, 0.15 «Культ личности» (12+)
10.30 «Ой, мамочки» (12+)
11.00, 18.00 «По поводу» (12+)
13.30, 16.30, 1.15, 1.45 «Союзники» (12+)
14.45, 22.15, 4.15 «Сделано в Евразии» (12+)
15.15, 19.15, 23.15 «Азия в курсе» (12+)
15.30, 20.30 «Рожденные в СССР» (12+)
19.30, 23.30, 2.15, 2.45 «Секретные материалы» (16+)
4.45 «Старт up по–казахстански» (12+)
5.15, 5.45 «Наше кино. История большой любви» (12+)

5

5.00 **«ПАПА НАПРОКАТ»** (12+) Комедия. Украина — Россия, 2013 г.
5.45 **«ДЕТЕКТИВЫ»** (16+)
10.50 **«СЛЕД»** (16+)
0.00 «Известия. Главное» Информационно–аналитическая программа
0.55 **«МЕТОД ФРЕЙДА»** (16+)
В следственный отдел прокуратуры введен специальный консультант, гражданский человек Роман Фрейдин, психолог по образованию. Его появление обусловлено необходимостью применения нетрадиционных методов борьбы с преступностью.

че!

6.00 Мультфильмы (0+)
6.30 **«КОПИ ЦАРЯ СОЛОМОНА»** (12+)
8.30 **«МЫ ИЗ БУДУЩЕГО»** (16+)
11.00 **«МЫ ИЗ БУДУЩЕГО–2»** (16+)
13.00 **«НЕУЛОВИМЫЕ МСТИТЕЛИ»** (6+)
14.30 **«НОВЫЕ ПРИКЛЮЧЕНИЯ НЕУЛОВИМЫХ»** (6+)
16.30 **«КОРОНА РОССИЙСКОЙ ИМПЕРИИ, ИЛИ СНОВА НЕУЛОВИМЫЕ»** (6+)
18.00 **«КОРОНА РОССИЙСКОЙ ИМПЕРИИ, ИЛИ СНОВА НЕУЛОВИМЫЕ»** (6+)
19.30 «Утилизатор 5» (16+)
20.30 «Улетное видео» (16+)
23.00 «+100500» (18+)
23.30 «Рюкзак» (16+)
1.30 «Фестиваль Авторадио «Дискотека 80–х» (16+)
5.10 **«РОДИНА»** (16+)

«ОБРАТНАЯ СТОРОНА ЛЮБВИ»

- Россия 1
- 23.00
- Мелодрама

Наталья — обычная девушка, хрупкая, но с сильным характером. Мечтала стать модельером, но не сложилось. Десять лет назад ее бросил жених Евгений. Теперь она одна воспитывает сына, работает на двух работах, живет в коммуналке, и, иногда, шьет одежду на заказ. Наталья надеется, что однажды обязательно найдет своего единственного — жить одной тяжело, да и сыну нужен отец. И она встречает такого человека…

Режиссер: Сергей Борчуков.
В ролях: : Яна Гурьянова, Владимир Жеребцов.
Россия, 2018 г.

КАЛЕНДАРЬ «УВ»

ВСЕМИРНЫЙ ДЕНЬ ДИ–ДЖЕЯ

В ЭТОТ ДЕНЬ

305 лет назад (1714 год) Петр I издал указ, запрещающий присваивать офицерские звания дворянам, не служившим рядовыми.

243 года назад (1776 год) в Лондоне вышла книга Адама Смита «Исследования о природе и причинах богатства народов».

ИМЕНИНЫ

Иван
Илларион

Воскресенье, 10 марта

1

6.00 Новости
6.10 «СЛУЧАЙ В КВАДРАТЕ 36–80» (12+)
7.45 «Часовой» (12+)
8.15 «Здоровье» (16+)
9.20 «Непутевые заметки» с Дм. Крыловым (12+)
10.00 Новости (с субтитрами)
10.15 Жанна Бадоева в новом проекте–путешествии «Жизнь других» (12+)
11.10 «Теория заговора» (16+)
12.00 Новости (с субтитрами)
12.20 «ЖЕНЩИНЫ» (6+)
14.20 «Татьяна Буланова. Не плачь!» (12+)
15.30 Чемпионат мира по биатлону. Гонка преследования. Женщины
16.25 «О чем поют мужчины» (16+)
18.20 Чемпионат мира по биатлону. Гонка преследования. Мужчины
19.10 «Лучше всех!» (0+)
21.00 «Время»
21.30 «Что? Где? Когда?» Весенняя серия игр (16+)
22.40 Чемпионат мира по фигурному катанию среди юниоров. Показательные выступления (0+)
0.00 «ПОКЛОННИК» (18+)
1.45 «Модный приговор» (6+)
2.40 «Мужское / Женское» (16+)
3.35 «Давай поженимся!» (16+)
4.25 Контрольная закупка (6+)

РОССИЯ 1

4.40 Юлия Меньшова и Камиль Ларин в лирической комедии **«КРЕПКИЙ БРАК»** (12+)
6.30 Андрей Мягков, Барбара Брыльска и Юрий Яковлев в фильме **«ИРОНИЯ СУДЬБЫ, ИЛИ С ЛЕГКИМ ПАРОМ!»**
10.30 «Сто к одному»
11.20 Аглая Тарасова, Александр Петров, Мария Аронова, Милош Бикович, Ксения Раппопорт, Ян Цапник в фильме **«ЛЕД»** (12+)
13.50 Елены Степаненко «Бабы, вперед!» (16+)
16.00 Евгения Добровольская, Александра Тулинова, Софья Лебедева, Илья Малаков и Константин Стрельников в фильме **«ЖЕНЩИНА С ПРОШЛЫМ»** (12+)
20.00 Вести недели
22.00 Москва. Кремль. Путин
22.40 «Воскресный вечер с Владимиром Соловьевым» (12+)
1.00 Богдан Ступка, Владимир Вдовиченков, Игорь Петренко и Магдалена Мельцаж в фильме **«ТАРАС БУЛЬБА»** (16+)

ТВЦ

5.40 «ТРИ ПЛЮС ДВА» (0+)
7.35 «Фактор жизни» (12+)
8.05 «УЛИЦА ПОЛНА НЕОЖИДАННОСТЕЙ» (12+)
9.30 «Михаил Жванецкий. За словом — в портфель» (12+)
10.40 «Спасите, я не умею готовить!» (12+)
11.30 События
11.45 Петровка, 38 (16+)
11.55 «СВАДЬБА В МАЛИНОВКЕ» (0+)
13.50 «Смех с доставкой на дом» (12+)
14.30 Московская неделя
15.00 «Свадьба и развод. Евгения Добровольская и Михаил Ефремов» (16+)
15.55 «Хроники московского быта. Молодой муж» (12+)
16.40 «Прощание. Михаил Евдокимов» (16+)
17.30 «КАК ИЗВЕСТИ ЛЮБОВНИЦУ ЗА СЕМЬ ДНЕЙ» (12+)
21.15, 0.25 «ЖЕНЩИНА В ЗЕРКАЛЕ» (12+)
0.10 События
1.25 «СЕВЕРНОЕ СИЯНИЕ. О ЧЕМ МОЛЧАТ РУСАЛКИ» (12+)
3.20 «КУБАНСКИЕ КАЗАКИ» (12+)
5.25 Линия защиты (16+)

НТВ

4.45 «Звезды сошлись» (16+)
6.20 «Центральное телевидение» (16+)
8.00 Сегодня
8.20 Их нравы (0+)
8.35 «Кто в доме хозяин?» (12+)
9.25 Едим дома (0+)
10.00 Сегодня
10.20 «Первая передача» (16+)
11.00 «Чудо техники» (12+)
11.55 «Дачный ответ» (0+)
13.00 «НашПотребНадзор» (16+)
14.00 «У нас выигрывают!» Лотерейное шоу (12+)
15.00 Своя игра (0+)
16.00 Сегодня
16.20 Следствие вели... (16+)
18.00 «Новые русские сенсации» (16+)
19.00 «Итоги недели» с Ирадой Зейналовой
20.10 «Ты супер!» Суперконцерт в Кремле (6+)
22.30 Наталья Гундарева в фильме **«ОДНАЖДЫ ДВАДЦАТЬ ЛЕТ СПУСТЯ»** (0+)
0.05 «Брэйн ринг» (12+)
1.00 Комедия **«ДОБРО ПОЖАЛОВАТЬ, ИЛИ ПОСТОРОННИМ ВХОД ВОСПРЕЩЕН»** (0+)
2.30 «ЛЕСНИК» (16+)

РОССИЯ К

6.30 «Чиполлино» Мультфильм
7.15 «СИТА И РАМА»
9.30 «Обыкновенный концерт с Эдуардом Эфировым»
10.00 «Мы — грамотеи!»
10.40 «ПРОСТАЯ ИСТОРИЯ» К/ст. им. М.Горького, 1960 г.
12.05 Диалоги о животных. Лоро Парк. Тенерифе
12.50 «Маленькие секреты великих картин»
13.20 Международный цирковой фестиваль в Масси
14.55 «Первые в мире» «Шпионский «жучок» Термена»
15.10 «КОРДЕБАЛЕТ»
17.05 Юбилейный концерт Олега Погудина в Государственном Кремлевском дворце
19.30 Новости культуры с Владиславом Флярковским
20.10 «СВЕРСТНИЦЫ» Мосфильм, 1959 г.
21.30 Мария Каллас. Гала–концерт в Парижской опере. 1958 год
23.05 Кино на все времена. **«КЕНТЕРБЕРИЙСКИЕ РАССКАЗЫ»** (18+) Италия — Франция, 1971 г.
1.00 «ВОЛЬНЫЙ ВЕТЕР» Мосфильм, 1961 г.
2.15 Диалоги о животных. Лоро Парк. Тенерифе

МАТЧ!

6.00 Бобслей и скелетон. Чемпионат мира
6.20 «Команда мечты» (12+)
6.35, 16.55 Дневник Универсиады (12+)
6.55 Зимняя Универсиада — 2019. Биатлон
7.45, 9.55, 13.45, 17.20, 0.25 Все на Матч!
8.25 «Тает лед» с Алексеем Ягудиным (12+)
8.55 Зимняя Универсиада — 2019. Биатлон. Масс–старт. Мужчины
9.45, 12.25, 14.45, 17.15 Новости
10.45 Биатлон. Чемпионат мира. Спринт. Мужчины (0+)
12.30 «Лев Яшин — номер один» (12+)
14.55 Футбол. Чемпионат Англии. «Ливерпуль» — «Бернли»
18.00 «Капитаны» (12+)
18.30 Футбол. «Динамо» (Москва) — «Спартак» (Москва)
20.55 После футбола с Георгием Черданцевым
22.25 Футбол. «Фиорентина» — «Лацио»
1.00 Шорт–трек. Чемпионат мира (0+)
1.30 Конькобежный спорт. Кубок мира. Финал (0+)
2.25 «Глена» (16+)
4.00 Футбол. Чемпионат Англии. «Челси» — «Вулверхэмптон» (0+)

ТНТ

7.00, 7.30, 8.00, 8.30 «ТНТ. Best» (16+)
9.00 «Дом–2. Lite» (16+)
10.00 «Дом–2. Остров любви» (16+) Реалити–шоу
11.00 «Перезагрузка» (16+)
12.00 «Большой завтрак» (16+)
Ведущая проекта — Марина Кравец — одна из самых красивых девушек российского телевидения, единственная женщина–резидент Comedy Club.
12.40 «ГОД КУЛЬТУРЫ» (16+)
19.00, 19.30, 20.30 «Экстрасенсы. Битва сильнейших» (16+)
22.00 «Stand Up» (16+)
23.00 «Дом–2. Город любви» (16+) Реалити–шоу
0.00 «Дом–2. После заката» (16+) Реалити–шоу. Спецвключение
1.05 «Такое кино!» (16+)
1.35 «ЛЮБОВЬ В БОЛЬШОМ ГОРОДЕ–3» (12+) Россия — Украина, 2013 г.
2.55 «ТНТ Music» (16+)
3.20, 4.10, 5.05 «Открытый микрофон» (16+)
6.00, 6.30 «ТНТ. Best» (16+)

СТС

6.00 «Ералаш» (0+)
6.15 «Приключения Кота в сапогах» (6+)
7.05 «Три кота» (0+)
7.30 «Уральские пельмени» «Смехbook» (16+)
8.00 «Шоу «Уральских пельменей» (16+)
9.10 «ДЖЕК — ПОКОРИТЕЛЬ ВЕЛИКАНОВ» (12+) Фэнтези. США, 2013 г.
11.20 «ЗОЛУШКА» (6+) Фэнтези. США, 2015 г.
13.25 «МОАНА» (6+) США, 2016 г.
15.30 «МСТИТЕЛИ» (12+) США, 2012 г.
18.25 «ВОСХОЖДЕНИЕ ЮПИТЕР» (16+) Фантастический боевик. США — Австралия, 2015 г.
21.00 «МСТИТЕЛИ. ЭРА АЛЬТРОНА» (12+) США, 2015 г.
23.50 «УБИТЬ БИЛЛА–2» (18+) Боевик. США, 2004 г.
2.20 «ГОЛОГРАММА ДЛЯ КОРОЛЯ» (18+) Великобритания — Франция — Германия — Мексика — США, 2016 г.
3.55 «ПРИНЦЕССА СПЕЦИЙ» (12+) Мелодрама. Великобритания, 2005 г.
5.20 «6 кадров» (16+)
5.30 «Ералаш» (0+)

ДОМАШНИЙ

6.30 «6 кадров» (16+)
8.05 «БЛАГОСЛОВИТЕ ЖЕНЩИНУ» (16+) Россия, 2003 г.
Ее звали Вера, а его — Александр Иванович Ларичев. Она — белокурая красавица, он — командир Красной Армии, орденоносец. Ей нет еще и восемнадцати, а ему уже за тридцать.
10.30 «САМАЯ КРАСИВАЯ» (16+) Мелодрама. Россия, 2005 г.
14.15 «САМАЯ КРАСИВАЯ–2» (16+) Мелодрама. Россия, 2008 г.
18.00 «6 кадров» (16+)
19.00 «СЕМЕЙНАЯ ТАЙНА» (16+) Детективная мелодрама. Россия, 2018 г.
23.15 «6 кадров» (16+)
0.30 «ЛЮБОВЬ ПРИХОДИТ НЕ ОДНА» (16+) Мелодрама. Россия, 2010 г.
2.25 «МОДЕЛЬ СЧАСТЛИВОЙ ЖИЗНИ» (16+) Мелодрама. Россия, 2014 г.
4.05 «Москвички» (16+)
5.40 «6 кадров» (16+)
6.00 «Домашняя кухня» (16+)

ЗВЕЗДА

5.30 «РОДИНА ИЛИ СМЕРТЬ» (12+) Беларусь, Россия, 2006 г.
7.05 «НОЛЬ–СЕДЬМОЙ» МЕНЯЕТ КУРС» (12+)
9.00 «Новости недели» с Юрием Подкопаевым
9.25 Служу России!
9.55 «Военная приемка» (6+)
10.45 «Код доступа» (12+)
11.30 «Скрытые угрозы» с Николаем Чиндяйкиным (12+)
12.20 «Специальный репортаж» (12+)
13.00 Новости дня
13.15 «Легенды госбезопасности. Рэм Красильников. Охотник за шпионами» (16+)
14.05 «ОПЕРАЦИЯ «ГОРГОНА» (16+)
18.00 Новости. Главное
18.45 «Легенды советского сыска» (16+)
23.00 «Фетисов» (12+)
23.45 «ВПЕРВЫЕ ЗАМУЖЕМ» (0+) Ленфильм, 1979 г.
1.45 «ПОСТАРАЙСЯ ОСТАТЬСЯ ЖИВЫМ» (12+) К/ст. им. М. Горького, 1986 г.
2.55 «ОТПУСК ЗА СВОЙ СЧЕТ» (6+) Венгрия, СССР, 1981 г.
5.05 «Маршалы Сталина. Иван Конев» (12+)

ТВ3

6.00 Мультфильмы (0+)
9.30 «БОЙФРЕНД ИЗ БУДУЩЕГО» (16+) Великобритания, 2013 г.
12.00 «ЛАВКА ЧУДЕС» (12+) США, Канада, 2007 г.
14.00 «КОЛДОВСТВО» (16+) США, 1996 г.
16.00 «СУМЕРКИ. САГА. ЗАТМЕНИЕ» (16+) США, 2010 г.
18.30 «СУМЕРКИ. САГА. РАССВЕТ. ЧАСТЬ 1» (16+) США, 2011 г.
20.45 «СУМЕРКИ. САГА. РАССВЕТ. ЧАСТЬ 2» (16+) США, 2012 г.
23.00 «Последний герой» (16+)
0.15 «РОБИН ГУД. ПРИНЦ ВОРОВ» (12+) США, 1991 г.
3.15 «ВОЛШЕБНЫЙ МЕЧ. СПАСЕНИЕ КАМЕЛОТА» США, 1998 г. (0+)
4.30 «Тайные знаки» «Я знаю, когда и как вы умрете... Предостережения хироманта Кейро» (12+)
5.15 «Тайные знаки» «Секретный дневник Гитлера» (12+)

24 МИР

6.00, 6.30, 7.00, 7.30, 8.00, 8.30, 9.00, 9.30, 10.00, 10.30, 11.00, 13.00, 13.30, 14.00, 14.30, 15.00, 15.30, 16.00, 16.30, 17.00, 18.00, 20.00, 20.30, 21.00, 22.00, 22.30, 23.00, 23.30, 0.00, 1.00, 1.30, 3.00, 3.30, 4.00, 5.00, 5.30 Новости
6.15, 10.15, 17.15, 20.15, 1.15, 6.45, 10.45, 20.45, 1.45 «Держись, шоубиз!» (16+)
6.55, 8.55, 10.55, 13.55, 15.55, 17.55, 20.55, 22.55, 0.55, 4.55 «Евразия. Познаем вместе» (12+)
7.15, 14.15, 19.45, 23.15 «Культ личности» (12+)
7.45, 13.45, 16.45, 19.30, 4.45 «Евразия. Регионы» (12+)
7.55, 9.55, 12.55, 14.55, 16.55, 19.55, 21.55, 23.55, 1.55, 3.55, 5.55 «Евразия. Культурно» (12+)
8.15, 13.15 «Старт up по–казахстански» (12+)
8.45, 17.45, 21.45, 0.45 «Евразия. История успеха» (12+)
8.50, 17.50, 21.50, 0.50 «Дневник Универсиады» (12+)
9.15, 12.30, 22.15, 3.15, 9.45, 22.45, 3.45 «Наше кино. История большой любви» (12+)
11.15, 14.45, 18.15 «Евразия. Спорт» (12+)
11.30, 18.30 Итоговая программа «Вместе»
15.15, 21.15, 0.15, 15.45 «Культ//туризм» (16+)
16.15, 23.45 «Евразия. В тренде» (16+)
2.00 Итоговая программа «Вместе» (16+)
4.15 «Герои Евразии» (12+)
5.15, 5.45 «Такие разные» (16+)

5

5.00 «МЕТОД ФРЕЙДА» (16+)
6.00 «Моя правда. Иванушки Интернешнл» (12+)
6.45 «Светская хроника» (16+)
7.40 «Моя правда. Алла Пугачева» (16+)
8.50 К юбилею А. Пугачевой. «Моя правда. Изменившая время. Алла Пугачева» (16+)
10.00 «Светская хроника» (16+)
11.00 «Вся правда о... соли, сахаре, соде» (16+)
12.05 «Неспроста. Деньги» (16+)
13.05 «Загадки подсознания. Фобии» (16+)
14.05 «МОРОЗКО» (6+) Сказка. СССР, 1964 г.
15.45 «РЕАЛЬНЫЙ ПАПА» (12+) Комедия. Россия, 2007 г.
17.25 «МАМОЧКА, Я КИЛЛЕРА ЛЮБЛЮ» (16+)
4.10 «Страх в твоем доме. На пороге смерти» (16+)

че!

6.00 Мультфильмы (0+)
6.30 «АЛЛАЙН КУОТЕРМЕЙН И ПОТЕРЯННЫЙ ГОРОД ЗОЛОТА» (12+)
8.30 «ЛЮБОВЬ–МОРКОВЬ» (12+)
10.45 «ЛЮБОВЬ–МОРКОВЬ–2» (12+)
13.00 «ЛЮБОВЬ–МОРКОВЬ–3» (12+) Комедия. Россия, 2010 г.
15.00 «Супершеф» (16+)
17.00 «МЫ ИЗ БУДУЩЕГО» (16+)
19.45 «МЫ ИЗ БУДУЩЕГО–2» (16+)
21.50 «Улетное видео» (16+)
23.00 ««+100500» (18+)
23.30 «ВОЛК С УОЛЛ–СТРИТ» (18+) Драма. США, 2013 г.
3.00 «ПРОСТОЙ ПЛАН» (16+) Великобритания, Германия, Франция — США, Япония, 1998 г.
5.00 «РОДИНА» (16+)

«СВЕРСТНИЦЫ»

- Россия К
- 20.10
- Мелодрама

Три советские девочки дружили с первого класса и вместе окончили школу. Каждая мечтает найти свой путь, устроиться в этом мире максимально комфортно, и для этого все едут поступать. Кто на медсестру, кто в театральный институт. Но не все так просто. Что ждет молодых красавиц СССР во взрослой жизни? Кто теперь поможет им сделать правильный выбор? Ведь родные и близкие люди теперь находятся далеко от них.

Режиссер: Василий Ордынский.
В ролях: Людмила Крылова, Лидия Федосеева.
СССР, 1959 г.

КАЛЕНДАРЬ «УВ»

ПРОЩЕННОЕ ВОСКРЕСЕНЬЕ

В ЭТОТ ДЕНЬ

455 лет назад (1564 год) в Москве вышла первая русская печатная книга «Апостол».
309 лет назад (1710 год) издан первый печатный учебник по географии на русском языке.
109 лет назад (1910 год) в Китае было запрещено рабство.

ИМЕНИНЫ

Александр Антон Евгений Николай Тарас Федор

Угреша

4.00 «ЭХО НЕДЕЛИ»
20.00 «ЭХО НЕДЕЛИ»

№8 (1374)
28 февраля 2019 года
tvugresha.ru
УГРЕШСКИЕ ВЕСТИ

Конкурсная комиссия муниципального образования «Городской округ Дзержинский» для проведения конкурса по отбору кандидатур на должность главы муниципального образования «Городской округ Дзержинский»

«19» февраля 2019 года №8

О признании конкурса по отбору кандидатур на должность главы муниципального образования «Городской округ Дзержинский» несостоявшимся

Руководствуясь п. 6.3 Положения о порядке проведения конкурса по отбору кандидатур на должность главы муниципального образования «Городской округ Дзержинский», утвержденным решением Совета депутатов муниципального образования «Городской округ Дзержинский» от 21.11.2018 №1/11, Конкурсная комиссия муниципального образования «Городской округ Дзержинский» для проведения конкурса по отбору кандидатур на должность главы муниципального образования «Городской округ Дзержинский»

РЕШИЛА:

1. Признать конкурс по отбору кандидатур на должность главы муниципального образования «Городской округ Дзержинский», назначенный на 27 февраля 2018 года, несостоявшимся.

2. Направить настоящее решение в Совет депутатов муниципального образования «Городской округ Дзержинский».

3. Контроль за исполнением настоящего решения возложить на секретаря конкурсной комиссии А.В. Хохлина.

Председатель конкурсной комиссии
_____/В.П.Жук/
Заместитель председателя конкурсной комиссии
_____/М.В.Тихонова/
Секретарь конкурсной комиссии
_____/А.В.Хохлин/
Члены конкурсной комиссии:
_____/М.В.Промыслов/
_____ /Д.А.Боков/
_____/С.М.Истратова/

Решение Совета депутатов

№1/3 от 20 февраля 2019 года

О присвоении почетного звания «Почетный работник жилищно–коммунального хозяйства города Дзержинский» в 2019 году

Заслушав информацию об итогах заседания рабочей комиссии по вопросу рассмотрения представленных документов и оценки деятельности кандидата на присвоение почетного звания «Почетный работник жилищно–коммунального хозяйства города Дзержинский» в 2019 году, в соответствии с «Положением о наградах и почетных званиях муниципального образования «Городской округ Дзержинский», принятого решением Совета депутатов от 21.06.2017 №3/7, на основании итогов проведенного голосования, Совет депутатов городского округа решил

1. Присвоить почетное звание «Почетный работник жилищно–коммунального хозяйства города Дзержинский» в 2019 году Дубину Сергею Михайловичу, директору Дзержинского муниципального унитарного предприятия «Энерго–коммунальное производственное объединение».

2. Оформить документы для предоставления ежемесячного денежного вознаграждения Дубину Сергею Михайловичу в соответствии с «Положением о наградах и почетных званиях муниципального образования «Городской округ Дзержинский», принятого решением Совета депутатов от 21.06.2017 №3/7.

3. Вручить нагрудный знак и удостоверение «Почетный работник жилищно–коммунального хозяйства города Дзержинский» Дубину Сергею Михайловичу на заседании городского собрания.

4. Опубликовать настоящее решение в газете «Угрешские вести» и разместить на официальном сайте городского округа Дзержинский в сети Интернет http://ugresh.ru.

Председатель Совета депутатов
городского округа С.М. ДУБИН

Решение Совета депутатов

№2/3 от 20 февраля 2019 года

О внесении изменений в Положение «Об утверждении муниципальных правовых актов Совета депутатов муниципального образования «Городской округ Дзержинский» по подаче сведений о доходах и расходах, об имуществе и обязательствах имущественного характера

Во исполнение подпункта «в» пункта 17 Национального плана противодействия коррупции на 2018–2020 годы, утвержденного Указом Президента Российской Федерации от 29 июня 2018 года №378 «О Национальном плане противодействия коррупции на 2018–2020 годы», Совет депутатов городского округа решил:

Внести в Решение Совета депутатов от 27.04.2016 №1/5 «Об утверждении муниципальных правовых актов Совета депутатов муниципального образования «Городской округ Дзержинский» по подаче сведений о доходах и расходах, об имуществе и обязательствах имущественного характера» следующие изменения и дополнения:

1.1. Изложить преамбулу к Решению Совета депутатов в следующей редакции:

«В соответствии с Федеральным законом РФ от 6 октября 2003 года №131–ФЗ «Об общих принципах организации местного самоуправления в Российской Федерации», Федеральным законом РФ от 25 декабря 2008 года №273–ФЗ «О противодействии коррупции», Федеральным законом РФ от 03 декабря 2012 года №230–ФЗ «О контроле за соответствием расходов лиц, замещающих государственные должности, и иных лиц их доходам», Федеральным законом РФ от 06 октября 1999 года №184–ФЗ «Об общих принципах организации законодательных (представительных) и исполнительных органов государственной власти субъектов Российской Федерации», Указом Президента Российской Федерации от 23.06.2014 г. №460 «Об утверждении формы справки о доходах, расходах, об имуществе и обязательствах имущественного характера и внесении изменений в некоторые акты Президента Российской Федерации», Указом Президента Российской Федерации от 29 июня 2018 года №378 «О Национальном плане противодействия коррупции на 2018–2020 годы», Регламентом работы Совета депутатов муниципального образования «Городской округ Дзержинский» Совет городского округа решил:».

1.2. П.2.7. после слов «...в электронном виде...» дополнить фразой «...с использованием специализированного программного обеспечения «Справки БК» (далее — СПО «Справки БК»)».

1.3. Внести новый пункт 2.8:

«2.8. Для подготовки справки необходимо использовать актуальные материалы, размещенные на официальном сайте Президента Российской Федерации (http://www.kremlin.ru/structure/additional/12): СПО «Справки БК», «Инструкция о порядке заполнения справок о доходах», «Требования к представлению справок о доходах».

1.4. Пункт 2.8. считать пунктом 2.9.

1.5. Пункт 2.9. считать пунктом 2.10.

1.5. Приложение 1 (форму справки) изложить в соответствии с актуальной редакцией Указа Президента РФ от 23.06.2014 №460 (ред. от 09.10.2017) «Об утверждении формы справки о доходах, расходах, об имуществе и обязательствах имущественного характера и внесении изменений в некоторые акты Президента Российской Федерации».

1.6. В примечании *(1) к Приложению 1 исключить слова «собственноручно или», добавив после слов «...программного обеспечения...» фразу «...Справки БК».

1.7. П. 2.1. Приложения 2 изложить в следующей редакции:

«2.1. Комиссия при необходимости проводит проверки:

2.1.1. достоверности и полноты сведений о доходах, расходах, об имуществе и обязательствах имущественного характера, представляемых депутатами, лицами, замещающих муниципальные должности;

2.1.2. соблюдения депутатами, лицами, замещающими муниципальные должности ограничений и запретов, установленных федеральным законами, законами Московской области, муниципальными нормативными правовыми актами муниципального образования «Городской округ Дзержинский».

2. Настоящее Решение вступает в силу с момента его официального опубликования.

3. Опубликовать настоящее Решение в газете «Угрешские вести» и разместить на официальном сайте городского округа в сети Интернет http//ugresh.ru.

Председатель Совета депутатов
городского округа С.М. ДУБИН
Врио главы городского округа
Т.А. ТИЩЕНКО

Решение Совета депутатов

№3/3 от 20 февраля 2019 года

Об утверждении Положения «О процедуре вступления в должность главы муниципального образования «Городской округ Дзержинский»

На основании Федерального закона от 06.10.2003 №131–ФЗ «Об общих принципах организации местного самоуправления в Российской Федерации», Устава муниципального образования «Городской округ Дзержинский», Совет депутатов городского округа решил:

1. Утвердить Положение «О процедуре вступления в должность главы муниципального образования «Городской округ Дзержинский» (прилагается).

2. Признать утратившим силу решение Городской Думы муниципального образования города Дзержинский Московской области от 09.02.2000 «Об утверждении Положения о порядке вступления в должность мэра и начала исполнения полномочий депутатами Городской Думы города Дзержинский Московской области».

3. Настоящее решение вступает в силу со дня официального опубликования.

4. Опубликовать настоящее решение в газете «Угрешские вести» и разместить (обнародовать) на официальном сайте городского округа www.ugresh.ru.

Председатель Совета депутатов
городского округа С.М. ДУБИН
Врио главы городского округа Т.А. ТИЩЕНКО

УТВЕРЖДЕНО
решением Совета депутатов городского округа
от 20.02.2019 №3/3

ПОЛОЖЕНИЕ
«О процедуре вступления в должность главы муниципального образования «Городской округ Дзержинский»

1. Процедура вступления в должность главы муниципального образования «Городской округ Дзержинский» (далее по тексту — глава городского округа) осуществляется в целях развития традиций преемственности публичной власти местного самоуправления.

2. Процедура проводится после принятия решения Советом депутатов муниципального образования «Городской округ Дзержинский» (далее по тексту — Совет депутатов городского округа) о результатах избрания главы городского округа не позднее, чем на 15–й день со дня официального опубликования в газете «Угрешские вести».

3. Вступлением в должность главы городского округа вновь избранного главы городского округа является день подписания им постановления о вступлении в должность (официальный день вступления в должность).

4. Торжественная церемония вступления в должность главы городского округа осуществляется на городском собрании с участием депутатов Совета депутатов, представителей Администрации городского округа, предприятий и учреждений, общественных организаций и объединений, официально приглашенных лиц.

Городское собрание созывается в течение трех дней с момента подписания постановления главы городского округа о вступлении в должность.

5. На торжественную церемонию вступления в должность главы городского округа приглашаются аккредитованные средства массовой информации.

6. Организация торжественной церемонии вступления в должность вновь избранного главы городского округа осуществляется Администрацией городского округа.

7. В помещении, в котором проводится торжественная церемония вступления в должность главы городского округа, устанавливаются флаги Российской Федерации, Московской области, городского округа.

8. Процедура вступления в должность главы городского округа проводится в следующем порядке:

8.1. Знаменная группа вносит в помещение флаг городского округа.

8.2. Звучит гимны Российской Федерации и городского округа.

8.3. Председатель Совета депутатов городского округа или лицо, исполняющее его обязанности, оглашает результаты выборов главы городского округа и вручает вновь избранному главе городского округа решение об избрании.

8.4. Председатель Совета депутатов городского округа или лицо, исполняющее его обязанности, вручает вновь избранному главе городского округа удостоверение, нагрудный знак и символичную нагрудную цепь главы городского округа.

8.5. Вновь избранный глава городского округа приносит присягу (прилагается), положив руку на Устав городского округа.

8.6. Вновь избранный глава городского округа подписывает текст присяги с указанием даты подписания.

Текст присяги передается на хранение в кадровую службу Администрации городского округа и хранится в личном деле главы городского округа.

8.7. С приветствиями и поздравлениями выступают участники городского собрания и официально приглашенные лица.

8.8. Знаменная группа выносит флаг городского округа из помещения.

Председатель Совета депутатов
городского округа С.М. ДУБИН
Врио главы городского округа
Т.А. ТИЩЕНКО

Приложение к Положению «О процедуре вступления в должность главы муниципального образования «Городской округ Дзержинский»

ПРИСЯГА
главы муниципального образования «Городской округ Дзержинский»

Я,_____,
Ф.И.О.

вступая в должность главы муниципального образования «Городской округ Дзержинский», торжественно клянусь соблюдать Конституцию Российский Федерации и законы Российской Федерации, Устав и законы Московской области, Устав и нормативные правовые акты муниципального образования «Городской округ Дзержинский», защищать, уважать и отстаивать права жителей муниципального образования «Городской округ Дзержинский», действовать в их интересах, соблюдая исторические и культурные традиции, добиваясь процветания городского округа и благополучия всех жителей.

«___»_____20__ _____ _____
(подпись) (расшифровка подписи)

Решение Совета депутатов

№4/3 от 20 февраля 2019 года

О внесении изменений в Положение о территориальном общественном самоуправлении в муниципальном образовании «Городской округ Дзержинский»

В соответствии с Федеральным законом от 27.12.2018 №556–ФЗ «О внесении изменений в статью 27 Федерального закона «Об общих принципах организации местного самоуправления в Российской Федерации» и на основании письма Люберецкой городской прокуратуры от 28.01.2019 №74–02–2019 Совет депутатов городского округа, решил

1. Внести следующие изменения в Решение Совета депутатов городского округа Дзержинский от 20.06.2018 №5/6 «Положение о территориальном общественном самоуправлении в муниципальном образовании «Городской округ Дзержинский»:

1.1. пункт 2.1. Решения изложить в следующей редакции:

«2.1. Границы территории, на которой осуществляется ТОС, устанавливаются Советом депутатов муниципального образования «Городской округ Дзержинский» (далее — Совет депутатов городского округа) по предложению населения, проживающего на соответствующей территории.».

2. Опубликовать настоящее решение в газете «Угрешские вести» и разместить на официальном сайте городского округа Дзержинский в сети Интернет http://ugresh.ru.

3. Настоящее решение вступает в силу с момента его опубликования.

Председатель Совета депутатов
городского округа С.М. ДУБИН
Врио главы городского округа
Т.А. ТИЩЕНКО

Решение Совета депутатов

№5/3 от 20 февраля 2019 года

Об утверждении стоимости услуг, предоставляемых согласно гарантированному перечню услуг по погребению на безвозмездной основе, на территории муниципального образования «Городской округ Дзержинский» на 2019 год

В соответствии с Федеральным законом от 06.10.2003 №131–ФЗ «Об общих принципах организации местного самоуправления в Российской Федерации», Федеральным законом от 12.01.1996 №8–ФЗ «О погребении и похоронном деле», Законом Московской области от 17.07.2007 №115/2007–ОЗ «О погребении и похоронном деле в Московской области», постановлением Правительства Российской Федерации от 24.01.2019 №32 «Об утверждении коэффициента индексации выплат, пособий и компенсаций в 2019 году», Совет депутатов городского округа решил:

1. Утвердить стоимость услуг, предоставляемых согласно гарантированному перечню услуг по погребению на безвозмездной основе, на территории муниципального образования «Городской округ Дзержинский» с 01.02.2019 (прилагается).

2. Опубликовать настоящее Решение в газете «Угрешские вести» и разместить на официальном сайте городского округа www.ugresh.ru.

Председатель Совета депутатов
городского округа С.М. ДУБИН
Врио главы городского округа
Т.А. ТИЩЕНКО

Приложение к Решению
Совета депутатов городского округа
от 20.02.2019 №5/3

Стоимость услуг, предоставляемых согласно гарантированному перечню услуг по погребению на безвозмездной основе, на территории муниципального образования «Городской округ Дзержинский» с 01.02.2019

№ п/п	Наименование услуг* и требования к их качеству	Стоимость услуг на одно погребение (руб.)
1.	Оформление документов, необходимых для погребения (медицинское свидетельство о смерти, свидетельство о смерти и справки о смерти, выдаваемых в органах ЗАГС)	0
2.	Предоставление и доставка в один адрес гроба и других предметов, необходимых для погребения, включая погрузо–разгрузочные работы.	2011
3.	Перевозка тела (останков) умершего на автокатафалке от местонахождения тела до кладбища, включая перемещение до места захоронения.	558
4.	Погребение: копка могилы и комплекс услуг по погребению	3347
	Стоимость услуг, руб.**	5916

*Состав указанных услуг приведен в соответствии с требованиями ч.1 ст. 9 Федерального закона от 12.01.1996 №8–ФЗ «О погребении и похоронном деле» и ч.1 ст.2 Закона Московской области от 17.07.2007 №115/2007–ОЗ «О погребении и похоронном деле в Московской области».

** Стоимость указанных услуг, в части превышающей размер возмещения, установленный законодательством РФ, возмещается специализированной службе по вопросам похоронного дела из местного бюджета.

Врио главы городского округа
Т.А. ТИЩЕНКО

ГИБДД призывает пешеходов соблюдать правила дорожного движения

С 4 по 11 марта на территории обслуживания ОГИБДД МУ МВД России «Люберецкое» проводятся оперативно–профилактические мероприятия «Пешеходный переход».

Его основными целями являются профилактика и предупреждение ДТП с участием пешеходов, выявление и пресечение правонарушений водителями, не предоставляющими преимущество в движении пешеходам, а также формирование законопослушного поведения разных категорий участников дорожного движения.

В связи с этим отдел ГИБДД МУ МВД России «Люберецкое» призывает пешеходов переходить проезжую часть только в зоне действия пешеходных переходов и на разрешающий сигнал светофора, не переходить дорогу перед близко идущим транспортным средством и из–за припаркованных автомобилей. Прежде, чем переходить проезжую часть, убедитесь в безопасности перехода.

В целях обеспечения собственной безопасности в вечернее время суток и в условиях плохой видимости (туман, осадки в виде снега и дождя), необходимо использовать на своей одежде светоотражающие элементы, особое внимание необходимо обратить на использование светоотражающих элементов на одежде детей.

Водителям необходимо быть особенно внимательными при приближении к пешеходным переходам, местам массового нахождения людей, детских учреждений, заблаговременно снижать скорость и пропускать пешеходов на пешеходных переходах.

Прокуратура призывает сообщать о фактах невыплаты зарплаты

Более 300 обращений граждан поступило в Люберецкую прокуратуру в 2018 году по поводу невыплаты или задержки заработной платы.

«В большинстве случаев заявителем предоставлялись необходимые документы (трудовой договор, соглашение с работодателем, определенные документы, подтверждающие невыплату зарплаты), но в то же время поступали заявления от лиц, трудовые правоотношения которых с работодателем никак не были оформлены», — подчеркнул заместитель Люберецкого городского прокурора Нарек Челебян. — В большинстве случаев это усложняет работу органов прокуратуры, так как нет надлежащих правовых оснований подтверждающих наличие взаимоотношений между работником и работодателем.

Необходимо зафиксировать трудовые правоотношения. Работодатель может не заключать трудовой договор, мотивируя это тем, что не хочет передавать обязательные платежи в бюджет, в фонд ОМС, и тем самым увеличить оплату труда работнику. Однако, рано или поздно это может привести к более тяжким последствиям. Например, если работодатель не захочет, либо под каким–либо предлогом не будет выполнять возложенные на него законом обязанности в виде оплаты труда. «В таком случае при максимальном нашем желании помочь восстановлению прав работника, сделать это будет чрезвычайно сложно, — пояснил заместитель прокурора. — Здесь нужно прибегать к получению свидетельских показаний, привлекать контролирующие органы, трудовую инспекцию. Если правоотношения были оформлены в установленном порядке, работодатель может быть привлечен к административной и даже уголовной ответственности с обязанностью выплаты денежных средств, связанных с задержкой заработной платы».

Говоря о работе в сфере трудового законодательства Нарек Челебян напомнил, что в 2018 году произошли изменения в части пенсионного законодательства. Появилась новая статья, предусматривающая уголовную ответственность за незаконное освобождение от работы лиц предпенсионного возраста. В связи с этим прокуратурой проводились совещания с представителями предприятий, где задействовано большое количество людей предпенсионного возраста. В ходе встреч разъяснялись требования действующего законодательства.

Заместитель прокурора подчеркнул, что обо всех фактах невыплаты или несвоевременной выплаты заработной платы жители вправе сообщить в Люберецкую городскую прокуратуру письменно, либо устно на горячую линию. Как показывает практика, лучше не затягивать с такими сообщениями на полгода и более. Ведь такая отсрочка усложняет процедуру восстановления работников в правах.

Отдельно Нарек Челебян отметил работу органов прокуратуры по защите прав субъектов малого и среднего бизнеса. Была проведена работа в отношении органов местного самоуправления. В ходе проверок было выявлено, что большинство контрактов, заключенных субъектами предпринимательской деятельности с органами местного самоуправления, муниципальными предприятиями и казенными учреждениями не были оплачены. «Результаты нашей надзорной деятельности привели к тому, что в настоящее время просроченная задолженность по таким контрактам отсутствует у всех органов поднадзорных муниципальных образований, в том числе и у муниципальных предприятий, — сообщил, зампрокурора. — Имеется незначительная текущая задолженность по исполненным контрактам. В данном случае мы всеми способами защищаем права добросовестных субъектов предпринимательской деятельности, которые, взяв на себя обязательства, исполнили их и довели до конца».

Нетрезвых водителей не выявили

Сотрудники Люберецкой ГИБДД провели в Дзержинском профилактический рейд «Нетрезвый водитель», нарушителей выявлено не было.

Девятого февраля в период с 20.00 до 21.00 на улице Дзержинская в районе дома №27А прошел очередной рейд по массовой проверке водителей, направленный на предупреждение случаев управления транспортом в нетрезвом состоянии, который провели сотрудники отдела ГИБДД МУ МВД России «Люберецкое». В ходе рейда всего было проверено более 100 водителей, управляющих автотранспортом в нетрезвом состоянии не выявлено.

По вине водителей, находившихся в состоянии опьянения, с начала 2019 года на территории обслуживания ОГИБДД МУ МВД России «Люберецкое» зарегистрировано 3 дорожно–транспортных происшествий, за аналогичный период — 4, в результате которых 3 человека получили травмы различной степени тяжести — 1 пассажир, 1 водитель и 1 пешеход.

Госавтоинспекция обращает внимание водителей, что управлять автомобилем в состоянии опьянения запрещено. При необходимости совершить поездку лучше воспользоваться общественным транспортом или услугами такси, а если стали свидетелем управления автомобилем водителем, находящемся в нетрезвом состоянии, нужно незамедлительно сообщите в полицию.

Уроки безопасности дорожного движения

Беседы по профилактике и предупреждению детского дорожно–транспортного травматизма в зимний период провели сотрудники ГИБДД.

В феврале инспекторами ОГИБДД МУ МВД России «Люберецкое» для обучающихся всех школ города Дзержинского были проведены дополнительные профилактические беседы о необходимости соблюдения Правил дорожного движения и по закреплению навыков безопасного поведения вблизи проезжей части. Особое внимание уделялось использованию световозвращающих элементов в темное время суток и «дорожным ловушкам» зимой.

Госавтоинспекция обращается к родителям. Если ребенок участвует в дорожном движении в качестве пешехода, следует рассказать ему, где и как необходимо переходить дорогу, о недопустимости игр вблизи проезжей части. Во время прогулок изучать с ним безопасные маршруты движения в школу, творческие кружки, спортивные секции, дополнительные занятия, которые он посещает. Не надо пренебрегать жизнью и здоровьем ребенка. Воспитание начинается с семьи, родители должны объяснить ребенку опасности, ожидающие его на дороге и стать примером законопослушного поведения.

Как избежать кражи и угона: советы ГИБДД

Вместе с активным ростом автомобилизации населения ежегодно возрастает число похищенного автотранспорта. С начала 2019 года на территории обслуживания ОГИБДД МУ МВД России «Люберецкое» совершено 17 краж автотранспорта, для сравнения с аналогичным периодом 2018 года — 13.

Анализ преступных посягательств на транспортные средства по месту и способу их совершения показывает, что наиболее часто автомашины угоняют с улиц (от мест их временной парковки, например, от дома владельца автомашины). Второе место занимают похищения во время кратковременного посещения магазина, знакомых. Только около 1% автомашин похищаются с территории охраняемых ГСК и автостоянок. Основная масса преступлений совершается в вечерние и ночные часы с 20.00 до 6.00 утра.

Существует несколько простых способов для автовладельцев, которые помогут защитить свое имущество.

Чаще всего преступники перед похищением авто проводят небольшую слежку за ним или его владельцем, выбирая удобное время и место для угона. Если владелец замечает подобное, то следует демонстративно записать номер преследовавшего автомобиля или приметы подозрительного лица, а после обратиться к сотруднику правоохранительных органов с целью передачи информации.

Как правило, «оборудование угонщика» — это объемный чемодан или спортивная сумка, их незаметно пронести практически нельзя. Скорее всего, в сумке находится и сканирующее устройство, которое считывает код с брелока сигнализации для последующего похищения. Чтобы получить этот код, сканирующее устройство должно находиться на небольшом расстоянии от оригинала, его возможно заметить. Ну а чтобы сигнал с брелока или ключа не считали, можно при выходе в магазин обернуть его в фольгу или воспользоваться иными средствами, которые не пропускают радиоволны.

Очень часто преступники считывают код прямо рядом у входной двери, в то время как ключ/брелок от сигнализации спокойно находится в куртке в прихожей квартиры. Чтобы избежать такой ситуации, по возвращению домой нужно переложить ключи/брелоки подальше или использовать средства непропускания радиоволн.

Сохранность собственности во многом зависит от его владельцев. Если водитель хотя бы ненадолго оставляет свой автомобиль, не стоит забывать включать противоугонную сигнализацию. Предпочтительно использовать электронные и механические системы охраны в комплексе и парковать транспорт на охраняемых площадках.

Если же не обнаружили свою автомашину на месте, незамедлительно нужно звонить по телефону:**8–495–554–93–94 или 112**.

Восстановить льготный период и заплатить штраф в ГАИ со скидкой

ОГИБДД МУ МВД России «Люберецкое» сообщает о возможности восстановлении льготного срока для уплаты штрафа ГИБДД с 50%.

В конце 2018 года, 27 декабря, был принят федеральный закон №513–ФЗ, направленный на закрепление в КРФоАП возможности восстановления срока для уплаты штрафа ГИБДД со скидкой, пропущенного из–за несвоевременной доставки «письма счастья».

В статьи 31.8 и 32.2 КоАП РФ внесены изменения, в соответствии с которыми пропущенный льготный 20–дневный срок для уплаты административного штрафа за нарушение ПДД в размере половины его суммы подлежит восстановлению по ходатайству лица, привлеченного к административной ответственности, в случае, если копия постановления о назначении штрафа, направленная по почте заказным почтовым отправлением, поступила в его адрес после истечения указанного срока. Вопросы о восстановлении этого срока будут рассматриваться судьей, органом, должностным лицом, вынесшими постановление, в трехдневный срок со дня возникновения основания для их разрешения.

Напомним, что данные изменения приняты во исполнение постановления Конституционного Суда Российской Федерации от 4 декабря 2017 г. № 35–П и действует уже с 7 января 2019 года.

№8 (1374)
28 февраля 2019 года
tvugresha.ru
УГРЕШСКИЕ ВЕСТИ

«Миссис Дзержинский — 2019»: имя победительницы станет известно 2 марта

Юлия ЛАРИНА

Финал городского конкурса «Миссис Дзержинский–2019» пройдет 2 марта во Дворце культуры «Энергетик». За корону победительницы будут бороться шесть прекрасных жительниц города.

В конкурсной программе финала участницы покажут себя зрителям и членам жюри с абсолютно разных сторон. На открытии они будут уверенными и сильными, во время выхода с детьми — нежными и красивыми мамами, покажут свои творческие способности, расскажут о себе самое главное в видеовизитке, а в заключении продемонстрируют настоящую красоту и грацию на дефиле в вечерних платьях.

По словам организаторов конкурса — победительницы и призеры конкурса «Миссис Дзержинская краса — 2018», все участницы получат подарки от партнеров и спонсоров, а три победительницы — короны ручной работы. Главный приз — отдых в Крыму от партнера «Миссис Дзержинский–2019» гостиничного комплекса «Олимпия».

Жителей города приглашают поболеть за наиболее достойную претендентку на корону победительницы конкурса «Миссис Дзержинский–2019» и посмотреть интересное шоу, которое обещают организаторы. Начало мероприятия в 16.00. Вход свободный.

УЧАСТНИЦА №1

Елена БОТОВА,
36 лет.
Дочери: Елизавета — 9 лет, Алла — 2 года.

— Счастье — когда все мои близкие здоровы. Счастье — когда светит солнце, сбылась мечта. Когда радуются мои дети, и муж обнимает и шепчет ласковые слова. Счастье — оно рядом, в мелочах…

УЧАСТНИЦА №2

Марина ЗОРИНА,
29 лет.
Сын Глеб — 3 года.

— Счастье — жить и быть открытым миру. Жить сегодня и уметь любить.

УЧАСТНИЦА №3

Марина ТУРОВСКАЯ,
45 лет.
Сын Никита — 25 лет, дочь Полина — 11 лет.

— Мое счастье всегда складывалось из счастья моих близких. Я бесконечно люблю и горжусь своими детьми, они воплощение всех моих мечтаний, они — мой двигатель, стремления и совершения. Я нахожу счастье в простых проявлениях жизни, наслаждаюсь каждой минутой, от этого жизнь становится богаче и интереснее.

УЧАСТНИЦА №4

Мария МИРОНОВА,
38 лет.
Сын Арсений — 10 лет.

— Женское счастье… слышать биение сердец! Родителей — потому что пока они живы, мы — дети. Детей — потому что эту жизнь мы создали сами. Любимых и дорогих людей — потому что их сердца бьются с нашими в унисон. Слышать свое сердце — потому что оно любящее, ранимое и очень сильное. И главное — успеть, во что бы то ни стало, успеть! Сохранить свой маленький большой МИР.

УЧАСТНИЦА №6

Яна АВЕРЬЯНОВА,
30 лет.
Дочь Вероника — 3 года.

— Женское счастье — это не цель, это путь длиною в жизнь.

УЧАСТНИЦА №7

Екатерина ТОЛМАЧЕВА,
32 года.
Сын Егор — 11 лет, сын Артем — 6 лет, дочь Ева — 1 год.

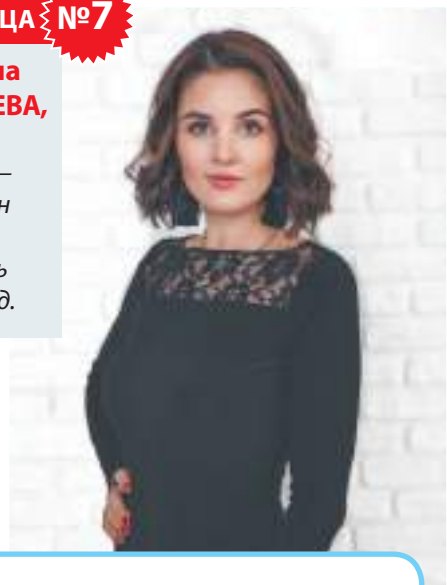

— Женское счастье у каждой девушки свое. Для меня счастье — это дети, которые становятся смыслом твоей жизни. Счастье — каждый день наблюдать их пробуждение, гордиться успехами и достижениями. Счастье — когда твои родители ежедневно звонят тебе. Счастье — иметь рядом мужское любящее плечо, на которое можно опереться в любых ситуациях. Счастье — быть для любимого человека тылом и поддержкой. Счастье — иметь возможность для самореализации. Счастье — осознавать, что ты прекрасна вне зависимости от положения.

ПОЗДРАВЛЕНИЯ

Поздравляем с Днём рождения

ДОВГИЛЬ Ольгу Григорьевну!

Счастья и везения во всём!
Чтоб всегда на сердце было ясно!
Восхищаться каждым новым днём,
Убеждаясь в том, что жизнь прекрасна!

Совет ветеранов

Поздравляем с Днём рождения

БУРДЕЙНУЮ Елену Игоревну!

Пусть будут дни грядущие не в тягость,
И жизнь не выбивает из седла...
В душе – покой, согласие и радость,
Любовь и искра Божьего тепла!

ДМУП «Информационный центр»

Поздравляем с Днём рождения

АВАКОВУ Анну Витальевну!

Мгновений ярких и прекрасных, добрых слов,
И замечательных, красивых улыбок и цветов!
Теплом, чтоб сердце наполнялось!
И обязательно заветное сбывалось!

ДМУП «Информационный центр»

ДМУП «Информационный центр»
Отдел городского кабельного телевидения
www.ugreshatv.ru
АНАЛОГОВОЕ ЦИФРОВОЕ
ТЕЛЕВИДЕНИЕ
8(495)551-22-93
ул. Томилинская, 14а

INFOC-REKLAMA@YANDEX.RU
РЕКЛАМА на светодиодном экране
НА ПЛ. ДМ. ДОНСКОГО
УЛ. ТОМИЛИНСКАЯ, 14А 495 550-17-28

Требуются ОХРАННИКИ
г. Дзержинский (промзона, КПП)
График 1/1, 1/2, 1/3. З/п от 1700 руб./сутки
г. Москва, отель (м. Профсоюзная, м. Технопарк)
З/п 2100 руб./сутки+питание.
8-925-499-42-47
8-495-565-46-89
Оформление по ТК

ФГУП «ФЦДТ «Союз» требуются
аппаратчик (без опыта работы)
наладчик оборудования
слесарь-сборщик
слесарь КИПиА
электромонтер
транспортировщик
слесарь-ремонтник
испытатель
рабочий зеленого хозяйства
кровельщик
сантехник
повар
горничная
8-495-551-75-05

ПОЛИГРАФИЯ ТИРАЖИРОВАНИЕ
ЛАМИНИРОВАНИЕ БРОШЮРОВКА
infoc-reklama@mail.ru
495 550-17-28
ДМУП «ИНФОРМАЦИОННЫЙ ЦЕНТР»
ул. Томилинская, 14а

infoc-reklama@yandex.ru
8 марта
ИНДИВИДУАЛЬНЫЕ подарки:
НАКЛЕЙКИ на шоколадки, шампанское
ПОЗДРАВЛЕНИЯ на светодиодном экране и в газете
КАЛЕНДАРИ
ДМУП «ИНФОРМАЦИОННЫЙ ЦЕНТР»
ул. Томилинская, 14а
495 550-17-28

ЩИТЫ 3х6
ул. Ак. Жукова, 7а
ул. Лесная, д. 30/ул. Лесная, д. 30
СДАЮТСЯ
Изготовление и монтаж всех видов наружной рекламы
8-495-550-17-28
infoc-reklama@yandex.ru

Ruf Mark
ТОВАРЫ ДЛЯ ДОМА И СЕМЬИ
Широкий ассортимент
ул. Лесная, д. 14б, 2 эт. ТЦ «Лесной»
МАГАЗИН «Ruf Mark Home»
1 марта ОТКРЫВАЕТСЯ новый МАГАЗИН
БЫТОВАЯ ТЕХНИКА
ПРЕДМЕТЫ ГИГИЕНЫ
БЫТОВАЯ ХИМИЯ
ПОСУДА
ИГРУШКИ
КОВРЫ
ШТОРЫ
ТЕКСТИЛЬ

ПЛ. ДМИТРИЯ ДОНСКОГО
ПОЗДРАВЛЕНИЯ НА СВЕТОДИОДНОМ ЭКРАНЕ
ДМУП «ИНФОРМАЦИОННЫЙ ЦЕНТР»
УЛ. ТОМИЛИНСКАЯ, 14А 495 550-17-28

ЧАСТНЫЕ ОБЪЯВЛЕНИЯ

ПРОДАЮ

Номер АТС-550	8-985-190-70-62
Гарнитур кухон. б/у два стола, две полки	8-903-528-20-31
Диван б/у Хор. сост. Недорого	8-916-943-71-33
Кресло-кровать Хор. сост.	8-916-943-71-33

УСЛУГА

Вскрытие, замена замков 24 ч. без посред. **8-926-988-88-26**

Еженедельник «Угрешские вести» № 9 выйдет 7 марта 2019 г.
Реклама в этот номер принимается до 5 марта
Далее оплата за рекламу в номер УВЕЛИЧИВАЕТСЯ НА 20%

ЧАСТНЫЕ ОБЪЯВЛЕНИЯ коммерческого характера: «Услуга», «Сдаю» и объявления в рубриках: «Продаю» недвижимость и др. ком. характера, «Требуются», «Ищу работу» **ПЛАТНЫЕ БЕСПЛАТНЫЕ ОБЪЯВЛЕНИЯ**, присланные в редакцию на купонах, печатаются **В ПОРЯДКЕ ОЧЕРЕДНОСТИ ОТВЕТСТВЕННОСТЬ** за достоверность информации и номеров телефонов, содержащихся в объявлениях, редакция **НЕ НЕСЕТ**

КУПОН БЕСПЛАТНЫХ ОБЪЯВЛЕНИЙ ЧАСТНОГО ХАРАКТЕРА
30 печатных знаков, включая знаки препинания и пропуски
РУБРИКУ ОБВЕДИТЕ КРУЖКОМ:
1.ПРОДАЮ 2.КУПЛЮ 3.МЕНЯЮ 4.СНИМУ 5.РАЗНОЕ
или адрес: _____
Сдайте купон в рекламный отдел или наклейте вырезанный купон на открытку (конверт) и отправьте по адресу: 140093, г. Дзержинский, ул. Томилинская, д.14а, ДМУП «Информационный центр», рекламный отдел.

№8 (1374)
28 февраля 2019 года
tvugresha.ru
УГРЕШСКИЕ ВЕСТИ

КРУГОВОЙ КРОССВОРД

ПО ЧАСОВОЙ СТРЕЛКЕ:

1. Кому принадлежат «эти глаза напротив»?
2. Что изображено на цыганском флаге?
3. Пик пики.
4. Невинный платок, якобы подаренный лейтенанту Кассио, до предела разжег его ярость.
5. Дитя повторенья.
6. «Начинка» тучи.
7. Любимая народная песня Сталина.
8. «Вспышка» на брюках.
9. Финансовая разборка с увольняемым.
10. Хреновая конкурентка.

ПРОТИВ ЧАСОВОЙ СТРЕЛКИ:

1. «Полигон» для рыбалки.
2. Сын матери, которую грозятся показать.
3. Налет на «малину».
4. Результат припечатывания.
5. В известном стихотворении у него «в чернилах щеки».
6. «Утеплитель» сна.
7. «Позорный столб» подсудимого в зале суда.
8. Древние философы, не зная его химического состава, называли его белой кровью и соком жизни.
9. Граница для зашедших шариков.
10. В какой стране заборы делают из досок, а мебель из опилок?

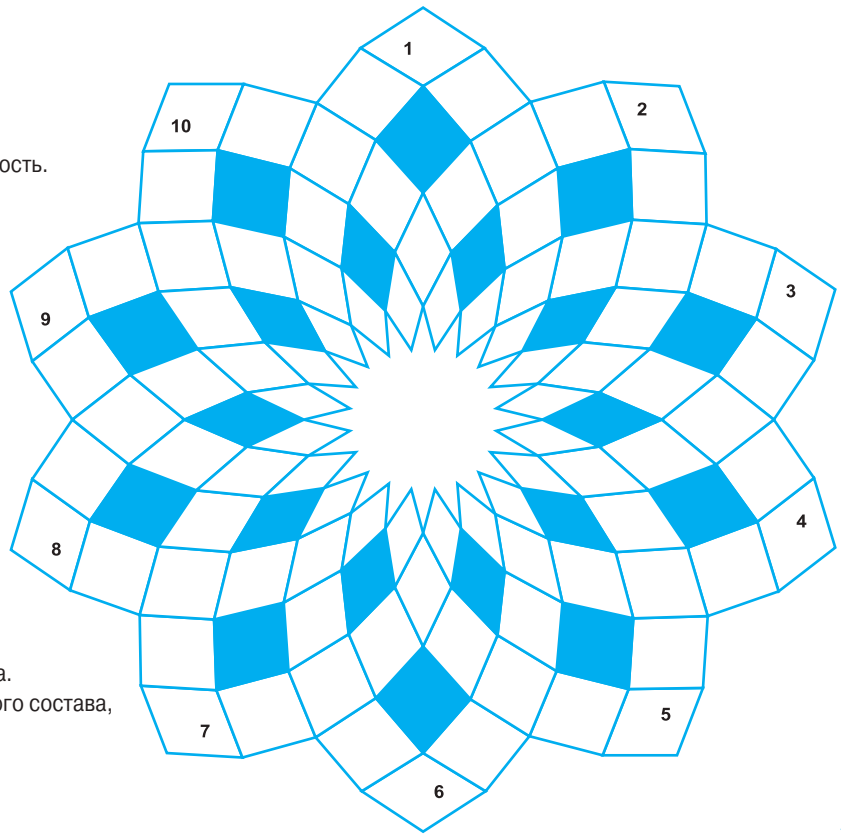

КОЛЕЧКИ

НАЙДИТЕ В СЕТКЕ СЛОВА, ИЗОГНУТЫЕ В ВИДЕ КОЛЕЧЕК.ОДНА И ТА ЖЕ БУКВА НЕ МОЖЕТ БЫТЬ ИСПОЛЬЗОВАНА ДВАЖДЫ.

Е	И	Н	П	Ё	Н	Т	А	В	Е
П	И	Я	Д	Е	И	Н	Ц	З	Р
О	Д	А	Т	Т	З	Е	И	Н	Е
М	А	Т	М	Е	Р	П	Ь	В	И
Р	З	И	И	Д	Е	С	Т	Т	Ё
О	Н	В	Е	К	И	И	Р	Я	Р
С	Т	Ь	О	Л	Н	Е	О	Е	Т
О	Б	Ж	М	У	Щ	Н	Е	Ж	Ю
Н	Р	И	С	Ш	Е	А	И	Л	Р
Ц	А	А	Е	И	Н	У	К	А	Р

вереница
жирность
лженаука
норматив
подаяние
смущение
строение
терпение

Е	И	Н	П	Ё	Н	Т	А	В	Е
П	И	Я	Д	Е	И	Н	Ц	З	Р
О	Д	А	Т	Т	З	Е	И	Н	Е
М	А	Т	М	Е	Р	П	Ь	В	И
Р	З	И	И	Д	Е	С	Т	Т	Ё
О	Н	В	Е	К	И	И	Р	Я	Р
С	Т	Ь	О	Л	Н	Е	О	Е	Т
О	Б	Ж	М	У	Щ	Н	Е	Ж	Ю
Н	Р	И	С	Ш	Е	А	И	Л	Р
Ц	А	А	Е	И	Н	У	К	А	Р

Л	А	Ц	Е	О	О	Е	А	Л	Ч	Е	Н	У	Р	К
У	Ч	И	Е	Я	И	И	Е	О	У	С	И	Т	М	А
К	О	В	С	Т	В	А	П	О	О	П	Е	К	А	З
К	А	П	Д	Ш	О	М	И	Л	И	А	К	Р	В	О
О	И	Ы	Е	Р	С	Ь	Т	У	Т	Т	И	А	Н	Р
А	Н	Д	Ч	Ч	П	К	А	Г	И	О	Н	С	Е	Л
М	Р	И	П	П	Ы	И	П	Я	Т	Т	Т	Х	Л	Ё
О	К	Р	Е	Ё	С	И	Р	Т	Р	Т	Т	О	Т	Б
Е	С	Т	К	О	Л	Л	Е	Е	Т	М	Е	Д	О	В
Р	И	М	О	О	О	А	Г	З	А	Т	Н	О	А	К
Р	Н	О	Л	Г	К	Я	И	А	З	Е	И	П	У	Т
В	М	Л	П	С	Ы	В	О	Г	Л	Ю	Р	Е	Ч	А

СУДОКУ ЛАМИНАТ

ПОМЕСТИТЕ ЦИФРЫ ОТ 1 ДО 9 В КЛЕТКИ, КВАДРАТЫ 2Х2 И В СДВОЕННЫЕ КЛЕТКИ, ЧТОБЫ ВСЕ ДЕВЯТЬ ОТМЕЧЕННЫХ КВАДРАТОВ 4Х4, ВСЕ ДВЕНАДЦАТЬ СТОЛБИКОВ И ВСЕ ДВЕНАДЦАТЬ СТРОК СОДЕРЖАЛИ ВСЕ ЦИФРЫ РОВНО ПО ОДНОМУ РАЗУ. ЦИФРЫ В КВАДРАТАХ 2Х2 И В СДВОЕННЫХ КЛЕТКАХ ИСПОЛЬЗУЮТСЯ СРАЗУ В ДВУХ СТРОКАХ И ДВУХ СТОЛБИКАХ.

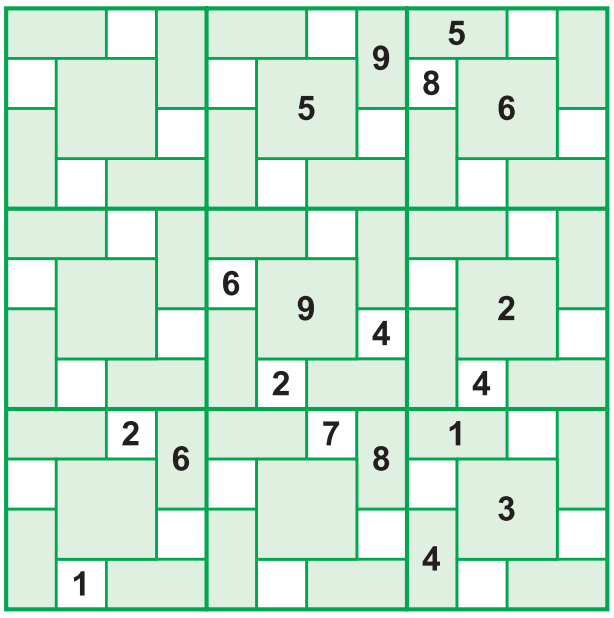

ОТВЕТЫ №7

КРОССВОРД

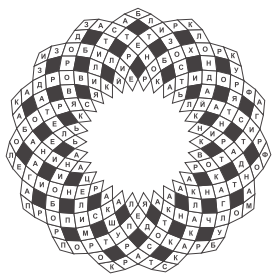

КОЛЕЧКИ

О	Д	Б	К	О	З	В	И	О	С	Е	У
Л	Н	И	О	С	А	Т	Л	О	Щ	О	Р
Д	З	Г	Ь	Т	Р	А	К	Л	А	И	П
Е	О	М	О	Ё	И	З	О	Т	Н	И	Е
А	С	В	Л	К	Т	Р	У	И	О	Н	Т
О	М	О	К	Т	Е	О	Б	В	К	Т	О
М	О	В	О	Г	А	Г	Е	О	А	К	Р
Ё	Д	Н	Д	Е	Е	О	С	Л	Я	В	К
Н	Ч	И	К	К	К	И	Т	Т	Е	Л	К
О	Т	Е	Р	А	А	Т	И	А	Р	Ь	О
С	Т	И	Е	О	П	О	Л	Т	И	Ч	Н
С	А	О	П	И	Б	М	Е	А	Т	Р	Е

СУДОКУ

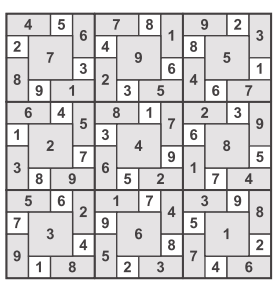

БОГОСЛОВ	ОПЕРЕТТА
ГИБКОСТЬ	ПОЛИТИКА
ДОВОДЧИК	ПРОЩАНИЕ
КОМСОМОЛ	РАЗВИЛКА
КОНТОРКА	ЧИТАТЕЛЬ

Кроссворды предоставлены сайтом www.graycell.ru

АСТРОЛОГИЧЕСКИЙ ПРОГНОЗ С 1 ПО 7 МАРТА

ОВНЫ

При Солнце в водном знаке Рыб огненным Овнам на существенный успех рассчитывать не приходится. Однако возросшая обаятельность будет способствовать позитивным переменам в их жизни. У людей этого знака возможно улучшение материального положения, гармонизация отношений с друзьями. Динамичные изменения продолжатся до 6 марта.

ТЕЛЬЦЫ

С наступлением марта у них могут в полной мере раскрыться таланты. Люди этого знака будут действовать динамично и независимо. В этот период раскроются их организаторские способности, проявится интуиция. Венера в знаке Водолея будет способствовать контактам с интересными людьми, имеющими оригинальные взгляды на жизнь.

БЛИЗНЕЦЫ

Они будут обаятельны, станут действовать нешаблонно. Для Близнецов это время окажется связанным с расширением профессиональных возможностей и карьерным ростом. Однако со стороны партнеров можно ожидать подвоха, противодействия намерениям людей этого знака. У Близнецов возможна психоэмоциональная перегрузка.

РАКИ

Для них начало марта — благоприятный период для творчества. Раки почувствуют прилив сил, испытают эмоциональный подъем. Мощная интуиция позволит им стать вдохновителями для своих партнеров, при этом они будут пропагандировать оригинальный взгляд на привычные вещи. Хорошее время для путешествий, в том числе к религиозным святыням.

ЛЬВЫ

Солнце в знаке Рыб будет стимулировать плавное гармоничное развитие их жизни. Успех Львов станет зависеть от своевременности выполнения обещаний партнерами. Связи помогут Львам раскрыть свои таланты, продвинуться в карьере. Однако обстоятельства потребуют от людей этого знака динамичных действий, к которым они окажутся не готовы.

ДЕВЫ

Их энергетический потенциал будет низким, психоэмоциональное состояние — неустойчивым, что может негативно отразиться на профессиональной деятельности. Положение в социуме станет зависеть от взаимоотношений с теми, кто обладает властью и деньгами. Однако в финансовых вопросах Девам лучше брать инициативу на себя.

ВЕСЫ

У них гармонизируются отношения с друзьями и партнерами, однако квадратура между Нептуном и Юпитером негативно отразится на положении Весов в обществе. Противники и недоброжелатели могут нанести неожиданные удары, к которым многие будут не очень готовы. В это время Весам придется много помогать родителям и другим близким людям.

СКОРПИОНЫ

Укрепится их энергетика. Скорпионов ждет успех в делах, требующих эмоционального раскрытия. Люди этого знака смогут привлекать помощников, которые станут продвигать их идеи. Благоприятный период для духовной и идеологической деятельности. Способность тонко чувствовать интересы людей позволит Скорпионам добиваться своих целей.

СТРЕЛЬЦЫ

Положение Солнца в знаке Рыб будет действовать на Стрельцов расслабляюще. Они станут испытывать нехватку жизненных сил. Действия партнеров могут оказаться для людей этого знака неблагоприятными. В это время лучше заняться благоустройством собственного дома, придумать изюминку, придающую ему оригинальность.

КОЗЕРОГИ

У них может проявиться интуиция, раскроются таланты и способности. Люди этого знака смогут разобраться в тонком хитросплетении проблем, уловить важнейшие тенденции развития. Козероги станут активно использовать свой писательский талант. Благоприятный период для общения с родственниками и друзьями.

ВОДОЛЕИ

Возрастет их обаятельность. Люди этого знака будут щедро помогать всем, кто к ним обращается. В тоже время у Водолеев сохранится возможность получить поддержку у влиятельных людей. У многих будет бурно работать фантазия, которая пригодится для того, чтобы преуспеть в финансовых вопросах, а также при отпоре противнику.

РЫБЫ

Для них идет один из лучших периодов в году. Рыбы почувствуют прилив духовных и физических сил, будут участвовать в важных проектах. Яркая творческая индивидуальность людей этого знака позволит им привлечь внимание влиятельных людей к своим начинаниям. Однако высока вероятность оказаться под их давлением.

На основе авторских методик торсионно–инфузионного энергоинформационного воздействия, психоэнергосуггестии, фитотерапии, обращения к Богу через молитвы академик МАА, магистр медицины, к.т.н., астролог, член Профессиональной медицинской ассоциации народных целителей России Цаканян В.М. осуществляет: экспресс–обследование и диагностику организма; проводит общую коррекцию биополя, снятие сглаза, порчи и проклятия; приостанавливает старение, проводит очищение органов и систем; помогает при следующих заболеваниях: гипо(гипер)тонии, стенокардии, аритмии, остеохондрозе, радикулите, артрите, неврастении, фобиях, расстройствах сна, язвенной, желчнокаменной болезни и т.д.; делает гороскопы: личные, совместимости партнеров, коммерческих фирм; способствует развитию индивидуальных возможностей детей; ускоряет выздоровление после сотрясения мозга, инсульта и инфаркта; проводит чистку офисов и жилых помещений от негативного поля.

Прием: понедельник, среда, пятница с 17 до 20 час. Телефон: 8–910–477–93–98.
Лицензия Комитета здравоохранения г. Москвы. Серия ЦЛМД №7616/7612

В. ЦАКАНЯН, академик МАА, магистр медицины, зав. кабинетом астрологии и биоэнергетики

дзержинский «Информационный центр» в центре событий

УЧРЕДИТЕЛЬ: Администрация муниципального образования «Городской округ Дзержинский».
Газета зарегистрирована в Управлении Федеральной службы по надзору в сфере связи, информационных технологий и массовых коммуникаций по Центральному Федеральному округу.
Свидетельство о регистрации СМИ ПИ № ТУ 50-01699. Дата регистрации 29.04.2013 г.
Выходит еженедельно. Свободная цена.

ИЗДАТЕЛЬ: ДМУП «ИНФОРМАЦИОННЫЙ ЦЕНТР». Главный редактор Е.Л. МАНУКИЯН.
РЕДАКЦИЯ. Телефон: 8 (495) 550–17–24; e-mail: infcentr@monnet.ru
Ответственный редактор **Л. ШЕВЧЕНКО.** Корреспонденты: **Ю. ЛАРИНА, И. ФЕДУЛОВ.**
Фото **А. ГРЫЗЛОВ.** Корректор **Т. ШИРМАНОВА.**
Компьютерная верстка: **Т. ЖИЛЬЦОВА, В. КИСЕЛЕВА.**
РЕКЛАМНЫЙ ОТДЕЛ. Телефон: 8 (495) 550–17–28; e–mail: infoc–reklama@mail.ru
Заказы на размещение рекламы в газету: тел./факс: 8 (495) 550–17–28; e-mail: infoc–reklama@mail.ru
Справки по доставке и подписке: 8 (495) 550–17–28.

При перепечатке материалов ссылка на «УВ» обязательна. Редакция знакомится с письмами читателей, не вступая в переписку. Рукописи не возвращаются и не рецензируются.
За содержание рекламных материалов редакция ответственности не несет.
Программа передач телевидения предоставлена АО «Сервис–ТВ» и ВГТРК www.vgtrk.com

12+

АДРЕС РЕДАКЦИИ И ИЗДАТЕЛЯ:
140093, г. Дзержинский, ул. Томилинская, 14а, тел./факс: 8 (495) 551–22–32, e-mail: infcentr@monnet.ru
Отпечатано в ОАО «Владимирская офсетная типография». Адрес: 600022, г. Владимир, ул. Благонравова, 3.
Тел.: 8 (4922) 38–50–04. Объем 6 п. л. Тираж 2300 экз.
Срок подписания номера в печать 27.02.2019 г. По плану — 18.00. Фактически — 18.00. Заказ № 326003.