Еженедельная городская газета • Издается с января 1991 г. • www.tvugresha.ru

Угрешские ВЕСТИ

Инфо Дзержинский Центр в центре событий

№17 (1538)
6 мая 2022

vk.com/dzr_adm ok.ru/admin.dzerzhinsky t.me/press_dzr

Вышло в свет второе издание «Коммуны в Николо-Угреше» стр. 3

Акция «Лес Победы»: дзержинцы высадили 1500 деревьев

Новым кедровым аллеям присвоили имена городских героев Великой войны стр. 9

№17 (1538) 6 мая 2022
www.tvugresha.ru
УВ

КОРОТКИЕ НОВОСТИ

В Подмосковье в майские праздники изменится расписание общественного транспорта

8 мая автобусы будут работать по расписанию воскресенья, а 7, 9, 10 мая — по расписанию субботы.

Пригородные электропоезда 7, 8 и 9 мая будут следовать по расписанию субботы, а 10 мая — по расписанию воскресенья.

Кроме того, на отдельных автобусных маршрутах и железнодорожных направлениях пустят дополнительные автобусы и поезда.

В праздничные дни по «Пушкинской карте» можно посетить мероприятия

В период майских праздников в подмосковных учреждениях культуры, которые участвуют в программе «Пушкинская карта», запланированы более 150 различных мероприятий. Это и спектакли в театрах, и мероприятия в музеях, и программы в культурно-досуговых учреждениях, и показы фильмов в кинотеатрах. Подробная информация на сайте culture.ru.

Городские организации предложили вакансии подросткам на лето

Помощник культорганизатора, вожатый, разнорабочий, помощник библиотекаря — эти и другие вакансии предлагают 12 учреждений Дзержинского подросткам в летний период. Программа летнего трудоустройства позволяет ребятам в возрасте от 14 до 18 лет выйти на свою первую работу.

С днем Победы

Дорогие друзья! Поздравляю вас с Днем Победы!

9 Мая — священная дата в новейшей истории России. В этот день мы вспоминаем тех, кто погиб на полях сражений, самоотверженно трудился в тылу и поднимал страну в послевоенное время во имя свободы и жизни будущих поколений. Великая Победа в самой жестокой и кровопролитной войне, пламя которой обожгло каждую семью в России, спустя 77 лет остается в наших сердцах символом воинской славы, беспрецедентного героизма и единения нашего народа, верности Родине.

Сегодня, когда на границах России поднимает голову нацизм, когда политическое руководство некоторых государств, впав в историческое беспамятство, сносит памятники советским солдатам и запрещает символы Победы, наш долг, наша общая задача не допустить пересмотра итогов Второй мировой войны и ее уроков.

Низкий поклон поколению победителей, своим ратным, трудовым и гражданским подвигом вписавшему нашу Победу в мировую историю!

Нам, их потомкам, хочу пожелать оставаться верными делу своих отцов, дедов и прадедов, мирного неба над головой и неиссякаемой веры в светлое будущего нашей страны.

Никто не забыт и ничто не забыто!

Роман ТЕРЮШКОВ, депутат Государственной думы

Врио главы Дзержинского назначен Владимир Шелухин

ИВАН ФЕДУЛОВ

В должность Владимир Викторович вступил 4 мая на внеочередном заседании Совета депутатов.

Перед этим народные избранники большинством голосов приняли к сведению досрочное прекращение полномочий главы города Сергея Будкина в связи с отставкой по собственному желанию. Заявление Сергей Александрович подал 29 апреля. Экс-глава поблагодарил депутатов за хорошую совместную работу в 2022 году и пожелал доброго здравия.

После того, как единственный вопрос повестки дня был рассмотрен, к присутствующим обратился исполняющий обязанности главы городского округа Дзержинский Владимир Шелухин. Он поблагодарил Сергея Александровича за проделанную работу и рассказал, что почти тридцать лет отработал в Юго-Восточном округе Москвы. Единожды был заместителем главы управы по ЖКХ, дважды — главой управы. Начинал в районе Капотня, потом в трудился Печатниках. Был трижды заместителем префекта Москвы: два раза по жилищно-коммунальному хозяйству в восточном округе и один — северо-западном. Последние три года работал в Государственной жилищной инспекции Московской области первым заместителем руководителя Главного управления. «Знаю работу как со стороны организации, так и со стороны надзора. Мое решение принять предложение работать в Дзержинском было осознанным. Я очень хочу применить все свои знания и опыт для того, чтобы этот город расцвел. Надеюсь, что оправдаю ожидания депутатского корпуса и жителей», — сказал врио главы города.

В Дзержинском 9 мая пройдет акция «Память Парк Почта»

ПО МАТЕРИАЛАМ САЙТА ADM-DZER.RU

В День Победы жители города смогут бесплатно получить специальную открытку и так же бесплатно отправить ее в любую точку страны и мира.

Акция пройдет в дзержинском парке «Сказка» и еще в 49 парках по всей Московской области. В местах прогулок и отдыха заработают мобильные пункты, где с 12.00 до 14.00 волонтеры будут раздавать почтовые карточки, которые выпущены лимитированной серией специально для данного мероприятия.

Добровольцы помогут правильно заполнить карточки и при необходимости подскажут индекс. Опустить свои послания можно будет в специально установленные почтовые ящики.

«В День Победы гости и жители Подмосковья смогут напомнить своим родным и близким, что дорого и важно для каждого жителя страны, передать добрые слова и пожелания, сохраняя и развивая при этом традиции почтовой переписки», — пояснила министр культуры и туризма Московской области Елена Харламова.

Фото: https://market.pochta.ru

Движение автотранспорта 9 мая будет ограничено

После двухлетней паузы, связанной с неблагоприятной эпидемиологической обстановкой, в Дзержинском возобновлено шествие «Бессмертного полка».

В этом году дзержинцы примут участие во Всероссийской акции 9 мая и пройдут с портретами свих родственников — участников ВОВ по маршруту от ТЦ «Дар» до сквера Победы.

В связи с этим с 10.00 до 13.00 часов 9 мая 2022 года будет перекрыто движение автотранспорта:

— от дома 1 по улице Лесная (включая выезды с придомовых территорий д. 1 по ул. Лесная, д. 4 на пл. Дмитрия Донского, с парковки возле торгового центра);

— от кругового движения на пл. Дмитрия Донского (включая выезды с придомовых территорий д. 24 по ул. Ленина, д. 2, 10, по ул. Спортивная);

— на перекрестке ул. Ленина и ул. Спортивная около д. 2;

— от ул. Спортивная до стелы «Серп и молот» на пл. Св. Николая (включая выезд с парковки возле стадиона «Орбита», придомовой территории д. 1 по ул. Бондарева).

История трудкоммуны №2 стала доступнее для молодежи

СОБКОР

Второе издание книги «Коммуна в Николо-Угреше» презентовали 27 апреля в Культурно-эстетическом центре города Дзержинского.

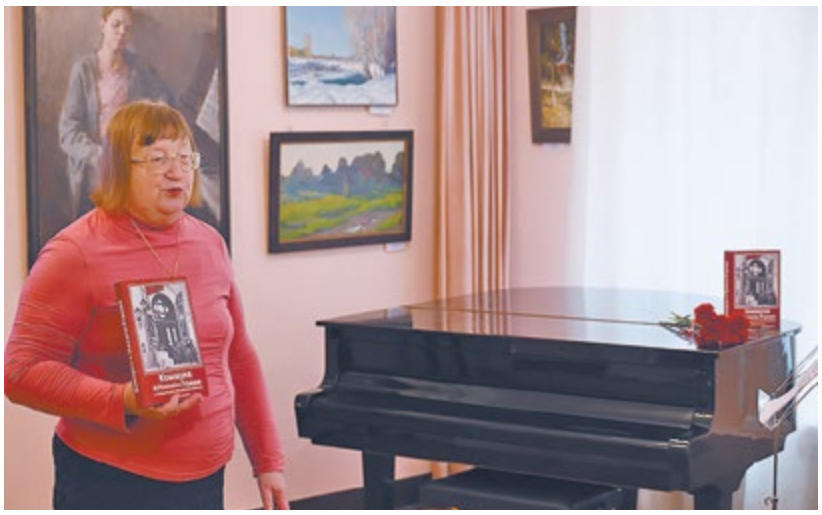

Елена Егорова презентовала 2-е издание книги о коммунарах

Редактор-составитель вручает подарочный экземпляр книги Петру Качану

Гостями встречи стали представители администрации города, Совета ветеранов, волонтеры молодежного центра «Лидер» и все неравнодушные к истории города.

Заместитель главы города, начальник управления развития отраслей социальной сферы городской администрации Петр Качан отметил, что благодаря такой литературе каждый ученик будет понимать, что ему есть чем гордиться. Ведь он живет в городе с большой историей. Трудкоммуна №2 — важная веха в истории города. Бывшие беспризорники и правонарушители, получив здесь путевку в жизнь, внесли большой вклад в развитие рабочего поселка. «Это были люди с нестандартным мышлением. Именно такие совершают открытия, потому что не мыслят шаблонно, а смотрят вперед. В том числе и их усилиями создавался ракетный щит нашей страны. Читая эту книгу, дети будут лучше знать историю города Дзержинского и гордиться ей. Будут понимать, что живут на земле предков, которые создали все, что сейчас вокруг них». По мнению заместителя главы, такие издания прививают любовь к малой Родине. Поэтому он выразил надежду, что в будущем книга будет дополняться.

Один из гостей встречи — Маргарита Дресвина — подчеркнула, что в книге отражены знаковые лица. Однако в коммуне были тысячи людей, которые получили здесь образование, профессию, работали. «Через какое-то время откроются архивы НКВД, и мы узнаем новые подробности о коммуне. И будет здорово, если молодежь продолжит писать историю коммунаров», — отметила представительница Совета ветеранов.

Редактор-составитель книги Елена Николаевна Егорова напомнила, что оригинальная «Коммуна в Николо-Угреше» увидела свет в 2012 году. И тогда же встал вопрос о переиздании, поскольку маленький тираж очень быстро разошелся. Во второй редакции история коммуны была дополнена и уточнена. Важная информация была найдена во время подготовки к печати ветеранских альбомов, общения с потомками тех, кто получил на угрешской земле путевку в жизнь. Например, с Раисой Павловной Перепелкиной — дочерью Павла Степановича, заведовавшего трудкоммуной №2 в 1929 — 1935 годах. «К началу 2020 года я подготовила новое издание. Объем остался прежним, но содержание переработано. Несколько материалов о Ярославе Смелякове заменили на один исчерпывающий. Добавили сведения об очень знаковых личностях-коммунарах, например, о Федоре Ступникове. Уточнили сведения про Павла Степановича Перепелкина и других», — пояснила составитель.

Елена Николаевна напомнила, что трудкоммуна №2 была основана в конце августа 1927 года (первая открылась в Болшеве в 1924 году). Основную массу ребят привезли сюда из Звенигорода и других мест в 1928 году. Тогда же учреждение посетил писатель Максим Горький. Здания Николо-Угрешского монастыря стали домом и рабочим местом для коммунаров, и в 1932 году в поселке уже работали пять заводов. Производили фибролит для строительства домов, музыкальные инструменты, радиотехнику, инкубаторы. К 1937 году поселок уже насчитывал 10 000 жителей, среди которых 6000 воспитанников коммуны.

Как отметила Елена Николаевна, в книге сказано и о коммунарском движении, и об основателе первой коммуны Матвее Самойловиче Погребинском, и о поэте Ярославе Смелякове, который работал ответственным секретарем газеты «Дзержинец», и о других интересных людях. «Суть методики в том, чтобы социализировать беспризорных детей и дать им образование, приучить к труду, воспитать в культурном и спортивном плане. Эти три кита были изначально в коммуне», — пояснила редактор-составитель.

Председатель Совета ветеранов Владимир Мельников обратился к присутствующим и предложил почтить минутой молчания память последнего ушедшего недавно из жизни коммунара — Ивана Филлиповича Токаренко.

Череду речей прерывали концертные номера, которые перенесли гостей в атмосферу того времени. Солист Музыкально-драматического театра Руфат Низамов исполнил песни «Темная ночь», «У Черного моря», «Я люблю тебя, жизнь». Его ученик из театральной студии «Этюд», наш коллега, журналист «Угрешских вестей» Иван Федулов прочитал рассказ Михаила Зощенко «Баня».

В завершении вечера песни уже звучали в исполнении гостей, которые обсуждали новинку за чашкой ароматного чая.

Итог большой работы

Елена Николаевна Егорова рассказала, что историей трудовой коммуны №2 занимается с 1978 года, когда писала о ней студенческую работу. «Я встречалась с воспитателем этой коммуны Михаилом Иосифовичем Терентьевым, он многое рассказал мне, и получившаяся работа заняла третье место на всероссийском конкурсе студенческих работ. Первый вариант книги о коммуне мы составляли с Натальей Дегтевой. Она подбирала материалы из местной периодики, а я собирала исторические сведения про коммунарское движение. Например, привлекли очерки Михаила Терентьева, которые были изданы в «Люберецкой правде». Получилось собрание материалов, воспоминаний и произведений некоторых коммунаров», — пояснила ответственный редактор.

Средства на издание книги удалось найти только в конце прошлого года благодаря помощи благотворительной организации — «Обществу «Семь Я», а в феврале 2022-го получили тираж, отпечатанный в Челябинской типографии. Презентацию решили провести уже весной. Председатель Совета благотворительной организации «Общество «Семь Я» Елена Викторовна Егорова пояснила, что помощь в издании оказали множество предприятий и частных меценатов. Среди них ООО «Хозрасчетная строительно-технологическая фирма «Фобос», руководитель которой Леонид Дзядевич всегда поддерживал проекты, связанные с коммуной; фирма «Стройдизайн» (руководитель Виталий Панаморенко); сын коммунара руководитель торгового дома «Нефтьмагистраль» Геннадий Иванович Ерастов, а также житель города депутат одного из прошлых созывов Анатолий Моисеенко.

Юбилей трудкоммуны продолжается

Презентация книги — не последнее мероприятие, посвященное 95-летию трудкоммуны №2, которое отмечается в 2022 году. В мае откроется выставка, посвященная художникам-коммунарам. Примечательно, что в этом году исполняется 105 лет со дня рождения троих мастеров кисти, вышедших из коммуны: Николая Горлова, Федора Ступникова и Виктора Сорокина. Виктору установлен памятник в Липецке. Там же находится школа живописи его имени, которую он возглавлял много лет. Изюминкой вернисажа станут шесть картин Николая Горлова, которые были переданы КЭЦ для организации выставки из частной коллекции. Осенью в городских школах пройдут тематические открытые уроки. Планируется краеведческая конференция. Уже сейчас с руководством ДК «Энергетик» обсуждается концепция большого концерта, также посвященного юбилею трудкоммуны.

> «Благодарю всех, кто приносит нам биографии своих родственников, кто заботится о сохранении памяти. Спасибо предпринимателям, для которых история города не просто красивые слова. Дай Бог им всем здоровья и долгих лет жизни. Чтобы книга состоялась, нужно вложить очень много труда. И я благодарю всех, кто это сделал. В том числе Маргариту Александровну Дресвину, которая помогала организовать презентацию. Она помогала нам и с созданием музейных композиций, и при подготовке книг».
>
> ***Елена Викторовна Егорова,***
> *председатель Совета благотворительной общественной организации «Общество «Семь Я»*

№17 (1538) 6 мая 2022
www.tvugresha.ru
УВ

«Этюд» выходит на сцену

ИВАН ФЕДУЛОВ

Отчетный концерт театральной студии в КЭЦ порадовал дзержинцев 23 апреля.

Академический хор КЭЦ

Участники коллективов вынесли на суд зрителей результат своей годовой работы в стенах Культурно-эстетического центра. На лирический лад гостей настроила участница студии «Голос» Ирина Куршакова, спевшая Ave Maria Франца Шуберта под аккомпанемент Ольги Антиповой.

В первой части концерта прозвучали прозаические отрывки из литературных произведений. Было три комедийных: «О вреде табака» Антона Чехова от Евгения Моисеева, письмо отца Федора из «12 стульев» Ильи Ильфа и Евгения Петрова в исполнении Владлена Качурина и «Баня» Михаила Зощенко от автора этих строк. Непростую задачу прожить поток сознания из рассказа «Аксолотль» Хулио Кортасара решала Ирина Ханова.

Еще один драматический номер, монолог Тамары из пьесы «Тутанхамон» Николая Коляды, представила Ирина Сильченко. Стоит отметить, что она занимается в студии «Этюд» по программе губернатора «Активное долголетие». Наблюдая за выступлением Ирины, поймал себя на мысли, что перестаю оценивать игру, а просто погружаюсь в переживания героини. Завершил прозаический блок отрывок из повести «Два гусара» Льва Толстого от Ирины Овчаренко, который разрядил эмоциональное напряжение и поставил оптимистическое многоточие.

Затем прозвучали стихи. Хокку Мацуо Басе рассказал Евгений Моисеев, «Молчание» Дмитрия Мережковского — Александра Июльская, «Ты помнишь, как цветет сирень?» Юрия Бивальда — Ирина Сильченко, «Элегию» Александра Аммосова — Ирина Овчаренко, «Письмо про дождь» Роберта Рождественского — Владлена Качурина. «Сиреневое пламя» Тикки Шельен — Ирина Ханова.

В завершение концерта академический хор КЭЦ, куда входят многие участники «Этюда», исполнил Abendruhe Вольфганга Моцарта на немецком, народную украинскую песню «Щедрый вэчир» и «Весенний призыв» Людвига Бетховена. Гости тепло встречали разложенную на голоса классику и благодарили артистов долгими аплодисментами.

Судя по реакции зрителей, концерт пришелся им по душе. Руководитель театральной студии «Этюд» и академического хора КЭЦ Руфат Низамов в своем интервью отметил, что на выступлении начинающие артисты играли лучше, чем на репетициях. «Публика мотивировала, добавила энергии, и получилось лучше, чем было. Такое происходит крайне редко, и я очень горжусь всеми своими учениками», — поделился Руфат Кавирович, который выступал в этот день в составе хора и вел весь концерт.

«Зори Угреши» выступили с концертом в малом зале ДК «Энергетик»

Хор русской песни «Зори Угреши»

Именитый хор города Дзержинского поделился своим творчеством со зрителями 22 апреля.

Вошли в зал, точно лебеди, — шикарные костюмы, у всех улыбки на лице, выправка артистов. Да и как иначе? С таким-то опытом, с такими-то талантами...

Коллективу в этом году исполняется 26 лет. Его история началась со смотра художественной самодеятельности на предприятии ТЭЦ-22. А в мае 1996 года состоялось первое выступление хора на сцене ДК «Энергетик». Сегодня «Зори Угреши» — хор-лауреат областных конкурсов и фестивалей, без него не обходится ни одно крупное мероприятие города.

В программе отчетного концерта зрители услышали как всеми любимые произведения, исполняемые артистами на протяжении многих лет, так и совершенно новые, еще незнакомые.

Как всегда радовали сольные номера, причем не только певческие, но и поэтические — прозвучали авторские стихи о Великой Отечественной войне. Большая часть репертуара — песни патриотического характера: о России, Великой Отечественной войне, русские народные.

Концерт прошел на одном дыхании под чутким руководством Натальи Шиновой — хормейстера, идейного вдохновителя коллектива.

Понедельник, 9 мая

1

5.00, 9.50 Новости
5.10 «День Победы». Праздничный канал
10.00 Москва. Красная площадь. Парад, посвященный Дню Победы
11.00 «День Победы». Праздничный канал
18.55 Светлой памяти павших в борьбе против фашизма. Минута молчания
19.00 «ДИВЕРСАНТ. ИДЕАЛЬНЫЙ ШТУРМ» (16+)
21.00 «Время»
22.10 «ДИВЕРСАНТ. ИДЕАЛЬНЫЙ ШТУРМ» (16+)
23.50 «День Победы». Праздничный канал
1.50 Фильм **«НА ВОЙНЕ КАК НА ВОЙНЕ»** (12+)
Младшего лейтенанта Малешкина, только закончившего военное училище, назначили командиром «самоходки» с экипажем опытных бойцов. Об их жизни, боевой и будничной, рассказывает этот фильм.
3.15 Фильм **«ПЕРЕД РАССВЕТОМ»** (16+)
4.35 Фильм **«ОТРЯД ОСОБОГО НАЗНАЧЕНИЯ»** (12+)

РОССИЯ 1

04.00 Фильм **«НИ ШАГУ НАЗАД!»** (12+)
08.00 «День победы». Праздничный канал
10.00 Москва. Красная площадь. Парад, посвященный Дню Победы
11.00 «День победы». Праздничный канал
12.00 Вести
12.30 Большой праздничный концерт, посвященный Дню Победы
14.00 Вести
14.30 Бессмертный полк. Прямой эфир
16.20, 19.00 Фильм **«ЧЕРЕЗ ПРИЦЕЛ»** (12+)
18.55 Светлой памяти павших в борьбе против фашизма. Минута молчания
20.00 Вести
21.05 Вести. Местное время
21.20 Фильм **«ДЕВЯТАЕВ»** (12+)
23.15 Фильм **«Т-34»** (12+)
02.35 Андрей Смоляков, Петр Федоров, Мария Смольникова, Томас Кречманн, Янина Студилина, Алексей Барабаш и Юрий Назаров в фильме Федора Бондарчука **«СТАЛИНГРАД»** (12+)

ТВЦ

6.10 «Война после Победы» (12+)
6.45 «Любовь войне назло» (12+)
7.30 «Алексей Фатьянов. Лучше петь, чем плакать» (12+)
8.10 «ЗВЕЗДА» (12+)
9.45, 14.50, 21.58 События
10.00 Москва. Красная площадь. Военный парад, посвященный 77-й годовщине Победы в Великой Отечественной войне
11.00 «…А ЗОРИ ЗДЕСЬ ТИХИЕ» (12+)
14.20 Тайна песни. «День Победы» (12+)
15.00 Бессмертный полк. Прямой эфир.
16.20 «ДОБРОВОЛЬЦЫ» (0+)
17.55 «Актерские драмы» (12+).
18.35, 19.00 «НА БЕЗЫМЯННОЙ ВЫСОТЕ». (12+).
18.55 Светлой памяти павших в борьбе против фашизма. Минута молчания.
22.15 «Песни нашего двора» (12+).
23.20 «ЖДИ МЕНЯ» (12+)
2.55 «Борис Мокроусов. Одинокая бродит гармонь...» (12+)
3.40 «Война в кадре и за кадром». Документальный фильм (12+)
4.20 «БЕРЕЗОВАЯ РОЩА» (12+)

НТВ

4.10 «Великая Отечественная» (0+)
5.40, 8.15 «ПОСЛЕДНИЙ ДЕНЬ ВОЙНЫ» (16+)
8.00 Сегодня
10.00 Москва. Красная площадь. Парад, посвященный Дню Победы
11.00 Сегодня
11.30 Фильм **«ДЕД МОРОЗОВ»** (16+)
15.00, 16.30 Военный фильм **«ТОПОР»** (16+)
16.00 Сегодня
17.00 Военный фильм **«ТОПОР. 1943»** (16+)
18.55 Светлой памяти павших в борьбе против фашизма. Минута молчания
19.00 Сегодня
19.35 Евгений Миронов в фильме **«В АВГУСТЕ 44-ГО…»** (16+)
21.25 Андрей Смоляков в военном фильме **«ТОПОР. 1944»** (16+)
23.00 Владимир Епифанцев и Анна Попова в фильме **«АЛЕША»** (16+)
2.15 Антон Момот, Полина Толстун, Андрей Левин в фильме **«АППЕРКОТ ДЛЯ ГИТЛЕРА»** (16+)

РОССИЯ К

06.00 «НЕИЗВЕСТНЫЙ СОЛДАТ»
09.30 «НА ВСЮ ОСТАВШУЮСЯ ЖИЗНЬ…»
Телесериал по повести Веры Пановой «Спутники». Драма. Четыре года по дорогам Великой Отечественной войны курсировал санитарный поезд, эвакуируя раненых с передовой. Тяжелая работа, бомбежки и смерть – все это сблизило людей на всю жизнь...
13.55 «ЗАСТАВА ИЛЬИЧА»
17.05 «БЫЛ МЕСЯЦ МАЙ»
18.55 «Светлой памяти павших в борьбе против фашизма»
19.00 «ПОСЛЕСЛОВИЕ»
20.40 «Романтика романса». Песни нашей Победы
22.25 «ТИШИНА»
Драма. Первые послевоенные годы. Сергей Вохминцев только что вернулся с фронта. Сталкиваясь со многими трудностями, он ищет свое место в жизни...
01.45 «Цвет жизни. Начало». Документальный фильм
02.30 «Пешком...». Садовое кольцо

МАТЧ!

6.00, 9.00, 12.30, 14.45, 17.55, 20.55, 4.00 Новости
6.05, 14.50, 18.00, 21.00, 23.45 Все на Матч!
9.05 «Смешарики» (0+)
9.30 «Страна героев» (12+)
10.10 «Бессмертный футбол» (12+)
10.25 «С мячом в Британию» (6+)
12.00, 12.35 «ЛИЧНЫЙ НОМЕР» (12+)
13.55, 1.05 Футбол. Тинькофф Российская Премьер-лига. Обзор тура (0+)
15.30, 18.30, 19.05, 4.05, 5.05 Волейбол. Чемпионат России «Суперлига Paribet». Мужчины. «Финал 6-ти». 1/2 финала
18.55 «Светлой памяти павших в борьбе против фашизма». Минута молчания.
21.40 Футбол. Чемпионат Италии. «Фиорентина» – «Рома». Прямая трансляция
0.15 Тотальный футбол (12+)
0.45 «Бессмертный футбол». Специальный репортаж (12+)
1.55 Смешанные единоборства. UFC. Чарльз Оливейра против Джастина Гейджи. Трансляция из США (16+)
3.35 Матч! Парад (16+)

7

7.00 «Однажды в России. Спецдайджест» (16+). Юмористическая программа
12.00 «ГЕРОЙ» (16+). Триллер
14.00 «ПЯТЬ НЕВЕСТ» (16+). Комедия
15.40 «ПЕРЕВАЛ ДЯТЛОВА» (16+). Драма
18.55 «Светлой памяти павших в борьбе против фашизма. Минута молчания» (0+)
19.00 «ПЕРЕВАЛ ДЯТЛОВА» (16+). Драма
22.20 «МИР! ДРУЖБА! ЖВАЧКА!» (16+)
23.50 «ЗАКОН КАМЕННЫХ ДЖУНГЛЕЙ» (16+)
1.20 «Импровизация» (16+). Юмористическая программа
3.00 «Comedy Баттл. Суперсезон» (16+). Юмористическая программа
3.45 «Открытый микрофон» (16+). Юмористическая программа
5.00 «Открытый микрофон. Дайджест» (16+). Юмористическая программа
5.50 «Однажды в России. Спецдайджест» (16+). Юмористическая программа
6.40 «Однажды в России. Спецдайджест» (16+). Юмористическая программа

СТС

6.00 «Ералаш» (0+). Детский юмористический киножурнал
6.05 «Три кота» (0+). Мультсериал
6.10 «Мультфильмы» (0+)
8.30 «КОЩЕЙ. НАЧАЛО» (6+). Полнометражный анимационный фильм
10.00 «ЛЕГЕНДА О КОЛОВРАТЕ» (12+)
11.50 Парад Победы 1945 год.
12.10 «АФРИКА» (6+). Военная мелодрама
13.05 «ТУМАН» (16+). Военно-приключенческий фильм
15.50 «ТУМАН-2» (16+). Военно-приключенческий фильм
18.20, 19.00, 1.45 «РЯДОВОЙ ЧЭЭРИН» (12+). Военная драма. Россия, 2021 г.
18.55 Светлой памяти павших в борьбе против фашизма. Минута молчания
20.00 «БРЕСТСКАЯ КРЕПОСТЬ» (16+). Военная драма. Россия - Беларусь, 2010 г.
22.10 «ПРИТЯЖЕНИЕ» (12+). Фантастическая драма. Россия, 2017 г.
0.10 «Бондарчук. Battle» (16+). Документальный фильм
3.15 «БРЕСТСКАЯ КРЕПОСТЬ» (16+). Военная драма
5.25 «Мультфильмы» (0+)

ДОМАШНИЙ

6.30 «Свидание с войной» (16+). Документальный цикл
9.50 «ВОЗВРАЩЕНИЕ В ЭДЕМ» (16+). Мелодрама
14.20 «ПОЛЫНЬ ТРАВА ОКАЯННАЯ» (16+). Мелодрама
15.55 «ИЗ СИБИРИ С ЛЮБОВЬЮ» (16+). Лирическая комедия
18.55 Светлой памяти павших в борьбе против фашизма. Минута молчания.
19.00 «ПОДКИДЫШ» (16+). Мелодрама
21.55 «БРИДЖИТ ДЖОНС-3» (16+). Романтическая комедия
23.50 «ЧУЖАЯ ДОЧЬ» (16+).
Главный герой — бывший автогонщик Максим Авдеев. 12 лет назад он попал в тюрьму по ложному обвинению. За это время жена Максима Ирина погибла, а дочку Сашу удочерила другая семья. Человек, ставший причиной злоключений Максима, остался на свободе.
3.10 «Свидание с войной» (16+). Документальный цикл

ТЕЛЕКАНАЛ ЗВЕЗДА

5.00, 6.00, 7.00, 8.00, 9.00, 12.00, 13.00, 14.00, 15.00, 16.00, 17.00, 18.00, 19.00 Новости дня (16+)
5.10 «ЖИВЫЕ И МЕРТВЫЕ» (12+)
8.45 «История военных парадов на Красной площади. 1945 год» (16+)
10.00 Москва. Красная площадь. Военный парад, посвященный 77-й годовщине Победы в Великой Отечественной войне
12.15 «Специальный репортаж». Премьера! (16+).
13.30 «Вечная Отечественная» (12+)
16.15 «Они сражались Za Родину» (16+)
17.05 «Великая Отечественная в хронике ТАСС» (12+)
18.55 Светлой памяти павших в борьбе против фашизма. Минута молчания
19.30 Концерт, посвященный 77-й годовщине Великой Победы
22.10 «БЕЗ ПРАВА НА ОШИБКУ» (16+).
23.40 «БАТАЛЬОНЫ ПРОСЯТ ОГНЯ» (12+).
4.10 «ПЯДЬ ЗЕМЛИ» (12+).

ТВ3

6.00 «Мультфильмы». (0+).
9.30 «Слепая» (16+).
23.00 «МОЙ ДОМАШНИЙ ДИНОЗАВР» (6+)
0.45 «ПРИКЛЮЧЕНИЯ ШАРКБОЯ И ЛАВЫ» 2005 г. США (6+)
Десятилетний мальчик из-за насмешек одноклассников вынужден проводить каникулы в одиночестве. Вместе со своими вымышленными друзьями он переживает массу удивительных приключений, доказывая тем самым, что и мечта может стать реальностью.
2.15 «Городские легенды 2012». 24 серия. Усадьба Ершово. Призрак барской усадьбы (16+)
3.00 «Городские легенды 2012». 25 серия. Усадьба Монино. Тайна русского чернокнижника (16+)
3.45 «Городские легенды 2012». 26 серия. Усадьба Царицыно. Проклятие языческих костров (16+)
4.30 «Городские легенды 2012». 1 серия. Чистые пруды (16+)
5.15 «Городские легенды 2012». 2 серия. Мытищи (16+)

Угреша

8.00 «ЭХО НЕДЕЛИ»
14.00 «ЭХО НЕДЕЛИ»
20.00 «ПЕДСОВЕТ»

24 МИР

5.00, 6.00, 7.00, 8.00, 9.00, 10.00, 11.00, 12.00, 13.00, 14.00, 15.00, 16.00, 17.00, 18.00, 19.00, 20.00, 21.00, 22.00, 23.00, 0.00, 1.00, 2.00, 2.30, 3.00 Новости
5.15 «Все как у людей» (6+)
5.30, 10.10, 15.15, 17.30, 20.45, 1.15 Специальный репортаж (12+)
5.45, 9.45, 14.45, 19.15, 0.45 «Наши иностранцы» (12+)
5.55, 7.55, 9.55, 11.55, 13.55, 15.55, 17.55, 19.55, 21.55, 23.55, 1.55, 3.55 «Евразия. Культурно» (12+)
6.15, 8.45, 10.25, 11.45, 16.30, 17.45, 20.15, 21.45, 0.30, 3.45 «Сделано в Евразии» (12+)
6.30, 13.45, 17.15, 21.15, 1.45 «5 причин поехать в…» (12+)
6.45, 11.30, 15.30, 19.30 «Чемпионы Евразии» (12+)
7.15, 11.15, 16.15, 22.45, 2.45 «Евразия. Дословно» (12+)
7.30, 12.30, 23.15 «Исторический детектив с Николаем Валуевым» (12+)
8.15, 14.15, 18.15, 22.15, 3.15 «Наше кино. История большой любви» (12+)
9.15 «Культ личности» (12+)
9.30, 13.30, 20.30, 1.30 «Такие талантливые» (12+)
10.35, 16.45, 19.45, 0.15 «Евразия. Регионы» (12+)
10.45, 15.45, 21.30, 2.15 «Белорусский стандарт» (12+)
12.15, 23.45 «Вот такая петрушка» (12+)
13.15, 18.45 «Культ личности» (12+)
4.00 Новости
4.15 «Культ личности» (12+)
4.30 «5 причин поехать в…» (12+)
4.45 «Евразия. Регионы» (12+)

5

5.00 «ВЫСОТА 89» (16+)
6.40 «СТАЛИНГРАД» (16+)
9.40 «БИТВА ЗА МОСКВУ» (16+)
15.05 «СНАЙПЕР. ОФИЦЕР СМЕРШ» (16+)
17.55 ТАНКИСТ (12+) Драма
18.55 «Светлой памяти павших в борьбе против фашизма». Минута молчания (0+)
19.00 «Известия» (16+)
19.15 ТАНКИСТ (12+)
21.00 «ТАНКИ» (12+)
22.30 «РЖЕВ» (12+)
0.20 «КРЕПКАЯ БРОНЯ» (16+) Драма, военный. Режиссер: Юрий Лейзеров. В ролях: Виталий Хаев, Виктор Рябов, Павел Усачев, Ангелина Стречина, Константин Белошапка

че!

6.00 «Великая война» (0+). Документальный сериал
11.00 «СОЛДАТЫ-6» (12+)
18.55 Светлой памяти павших в борьбе против фашизма. Минута молчания (0+).
19.00 «СОЛДАТЫ-6» (12+)
19.05 «ПАРАГРАФ 78» (16+). Боевик, триллер, фантастика
20.30 «ПАРАГРАФ 78: ФИЛЬМ ВТОРОЙ» (16+). Боевик, фантастика, приключения
22.00 «Утилизатор-5» (16+).
22.30 «Утилизатор» (12+).
23.00 «Утилизатор-5» (16+).
23.20 «Утилизатор» (12+).
23.45 «Утилизатор-2» (12+).
0.10 «ХИЩНИК» (18+). Фантастический боевик. Канада – США, 2018 г.
1.50 «Улетное видео» (16+).

«ПЯТЬ НЕВЕСТ»

- ТНТ
- 14.00
- Комедия

Германия, 1945 год. Вся страна ликует и строит планы на новую послевоенную жизнь. Счастливые воины-победители, дошедшие до Берлина, мечтают вернуться героями домой. Но бойцам нашей летной части предстоит провести в Германии еще некоторое время. Молодые летчики, в основном неженатые, очень истосковались по женщинам.

Режиссер: Карен Оганесян.

В ролях: Данила Козловский, Елизавета Боярская, Артур Смольянинов, Светлана Ходченкова.

Россия, 2011 г.

КАЛЕНДАРЬ «УВ»

ДЕНЬ ПОБЕДЫ

В ЭТОТ ДЕНЬ

231 год назад (1791 год) князь Потемкин устроил для Екатерины II грандиозный праздник в новооткрытом Таврическом дворце.

78 лет назад (1944 год) Севастополь освобожден от фашистских захватчиков.

ИМЕНИНЫ

Василий
Глафира
Иван Николай
Петр Степан

В рубрике использованы материалы сайта http://www.calend.ru.

№17 (1538) 6 мая 2022
www.tvugresha.ru
УВ

Вторник, 10 мая

1

6.00 Новости
6.10 «Россия от края до края» (12+)
6.30 Фильм **«ВРЕМЯ СОБИРАТЬ КАМНИ»** (12+)
8.10 Фильм **«ЛЕТЯТ ЖУРАВЛИ»** (12+)
10.00 Новости (с субтитрами)
10.15 «Вольф Мессинг. «Я вижу мысли людей» (16+)
11.10 «Видели видео?» (0+)
12.00 Новости (с субтитрами)
12.15 «Видели видео?» (0+)
13.35 «Наркотики Третьего рейха» (16+)
14.30, 15.15 Фильм **«ВОДИТЕЛЬ ДЛЯ ВЕРЫ»** (16+)
15.00 Новости (с субтитрами)
16.55, 18.20 Владислав Галкин, Александр Балуев в фильме **«ПО ТУ СТОРОНУ ВОЛКОВ»** (16+)
18.00 Вечерние новости (с субтитрами)
21.00 «Время»
21.45 **«МОЛЧАНИЕ»** (16+)
22.40 «Большая игра» (16+)
23.40 «АнтиФейк» (16+)
0.20 «Булат Окуджава. «Надежды маленький оркестрик...» (12+)
1.10 «Наедине со всеми» (16+)
3.25 «Россия от края до края» (12+)

РОССИЯ 1

04.50 **«СОЛДАТИК»** (6+)
06.25, 09.30 **«ЧЕРЕЗ ПРИЦЕЛ»** (12+)
09.00, 11.00, 14.00, 17.00, 20.00 Вести.
12.05 Павел Прилучный, Павел Чинарев, Евгений Серзин, Алексей Филимонов, Дмитрий Лысенков, Тимофей Трибунцев и Александр Лыков в фильме **«ДЕВЯТАЕВ»** (12+)
15.15, 18.15 Мария Голубкина, Александр Бухаров, Любовь Толкалина и Алексей Гришин в фильме **«НИ К СЕЛУ, НИ К ГОРОДУ...»** (12+)
21.05 Вести. Местное время.
21.20 Мария Голубкина, Александр Бухаров, Любовь Толкалина и Алексей Гришин в фильме **«НИ К СЕЛУ, НИ К ГОРОДУ...» – 2»** (12+)
01.00 Марина Коняшкина, Алексей Анищенко, Зоя Антонова, Святослав Астрамович, Олег Ткачев в фильме **«ЗЛОУМЫШЛЕННИЦА»** (12+)

ТВЦ

7.20 **«БЕРЕЗОВАЯ РОЩА-2»** (12+)
10.30 «Станислав Ростоцкий. На разрыве сердца» (12+)
11.10 **«Я СЧАСТЛИВАЯ»** (16+)
12.40 **«ГОСУДАРСТВЕННЫЙ ПРЕСТУПНИК»** (6+)
14.30 События
14.45 «Час улыбки» (12+)
15.35 **«ДОКТОР ИВАНОВ. СВОЯ ЗЕМЛЯ»** (12+)
Настоящая жизнь Сергея Иванова осталась в прошлом. После тюремного заключения у него теперь ничего нет. Иванов хочет уехать куда-нибудь на север, забыть обо всем, жить одному и побыстрее умереть.
18.50 **«ДОКТОР ИВАНОВ. ЖИЗНЬ ПОСЛЕ СМЕРТИ»** (12+)
22.00 События
22.20 «Михаил Задорнов. Когда смешно, тогда не страшно» (12+)
23.10 «Прощание. Валентина Малявина» (16+)
23.50 **«ПЕРЕЛЕТНЫЕ ПТИЦЫ»** (12+)
2.45 **«ЧУВСТВО ПРАВДЫ»**. Детектив (12+)
5.40 «Большое кино. Афоня» (12+)

НТВ

5.15 «Великая Отечественная» (0+).
6.00, 3.15 Фильм **«ОДИН В ПОЛЕ ВОИН»** (12+)
8.00, 10.00, 16.00, 19.00 Сегодня.
9.30 Военный фильм **«ТОПОР»** (16+)
15.00, 16.15 **«МАМКИНА ЗВЕЗДОЧКА»** (16+).
19.35 **«АЛЕКС ЛЮТЫЙ. ДЕЛО ШУЛЬЦА»** (16+)
23.10 **«У АНГЕЛА АНГИНА»** (16+)
0.40 **«СОБИБОР»** (12+)
В основе фильма – реальная история, случившаяся в 1943 году в нацистском лагере смерти Собибор. В октябре 1943 года советский еврей Александр Печерский попадает в плен и оказывается в концлагере Собибор, куда евреев свозили уже не на работы, а на уничтожение. Ему удастся всего за три недели спланировать интернациональное восстание силами заключенных из стран Западной Европы и Польши.
3.20 **«ОБРАТНЫЙ ОТСЧЕТ»** (16+)

РОССИЯ К

06.30 Мультфильмы
07.50 **«ПРИЕХАЛИ НА КОНКУРС ПОВАРА...»**
09.05 «Обыкновенный концерт с Эдуардом Эфировым»
09.35 **«ЧАЙКОВСКИЙ»**
12.05 СТРАНА ПТИЦ. «Лесные стражники. Дятлы». Документальный фильм
12.45 «Добровидение-2021». VI Международный фестиваль народной песни
14.15 **«ПОРТРЕТ С ДОЖДЕМ»**
15.50 Концерт Красноярского государственного академического ансамбля танца Сибири имени М.С. Годенко
17.30 «Пешком...». Москва восстановленная
18.00 «Последние свидетели». Документальный фильм
18.55 «Романтика романса». Группа «Кватро»
19.50 Кино о кино. «Дело №306. Рождение детектива»
20.30 **«ДЕЛО №306»**
21.50 Шедевры мирового музыкального театра
00.30 **«ЖУКОВСКИЙ»**
01.55 Страна птиц. «Лесные стражники. Дятлы»
02.35 Мультфильмы для взрослых

МАТЧ!

6.00, 9.00, 12.30, 15.55, 20.55, 4.00 Новости
6.05, 13.05, 21.00, 23.30 Все на Матч! Прямой эфир
9.05 **«ПУТЬ ДРАКОНА»** (16+)
11.10, 12.35 **«НОЛЬ-СЕДЬМОЙ» МЕНЯЕТ КУРС»** (16+)
13.55 Баскетбол. Единая лига ВТБ. 1/2 финала. «Локомотив-Кубань» (Краснодар) - ЦСКА. Прямая трансляция
16.00 Футбол. Бетсити Кубок России. 1/2 финала. «Динамо» (Москва) - «Алания Владикавказ».
18.30 Волейбол. Чемпионат России «Суперлига Paribet». Мужчины. «Финал 6-ти». Финал.
21.40 Бокс. Bare Knuckle FC. Майк Вертрила (Россия) против Сиримонгхона Ламтуана (Таиланд) (16+)
0.00 **«ХРАМ ШАОЛИНЯ»** (16+)
1.55 Смешанные единоборства. AMC Fight Nights. Геннадий Ковалёв против Марсио Сантоса (16+)
3.35 «Наши иностранцы» (12+)
4.05, 5.05 Волейбол. Чемпионат России «Суперлига Paribet». Мужчины. «Финал 6-ти». Матч за 3-е место. Трансляция из Казани (0+)

ОТР

7.00 «Однажды в России. Спецдайджест» (16+). Юмористическая программа
7.30 «Бузова на кухне» (16+)
8.00 «Однажды в России. Спецдайджест» (16+). Юмористическая программа
12.00 **«ПАТРИОТ»** (16+). Комедия
22.00 **«МИР! ДРУЖБА! ЖВАЧКА!»** (16+)
0.00 **«ЗАКОН КАМЕННЫХ ДЖУНГЛЕЙ»** (16+)
1.40 «Импровизация» (16+). Юмористическая программа
2.25 «Импровизация» (16+). Юмористическая программа
3.15 «Comedy Баттл. Суперсезон» (16+). Юмористическая программа
4.00 «Открытый микрофон» (16+). Юмористическая программа
4.50 «Открытый микрофон» (16+). Юмористическая программа
5.40 «Однажды в России. Спецдайджест» (16+). Юмористическая программа
6.25 «Однажды в России. Спецдайджест» (16+). Юмористическая программа

СТС

6.00 «Ералаш» (0+). Детский юмористический киножурнал.
6.05 «Три кота» (0+). Мультсериал.
6.20 «Кунг-фу Панда. Невероятные тайны» (6+). Мультсериал.
7.00 «Том и Джерри» (0+). Мультсериал.
7.30 **«ПРИТЯЖЕНИЕ»** (12+)
9.55 **«НАЗАД В БУДУЩЕЕ»** (12+)
12.15 **«НАЗАД В БУДУЩЕЕ-2»** (12+)
14.20 **«НАЗАД В БУДУЩЕЕ-3»** (12+)
16.35 **«ТЕРМИНАТОР. ТЁМНЫЕ СУДЬБЫ»** (16+)
19.00 **«ГЕОШТОРМ»** (16+)
21.00 **«БЛАДШОТ»** (16+)
23.00 **«ЧИКИ»**. 1-я и 2-я серии (18+)
0.55 **«СМЕРТЕЛЬНОЕ ОРУЖИЕ»** (16+). Криминальный боевик
2.35 **«ВАСАБИ»** (16+). Комедийный боевик
4.00 **«ВОРОНИНЫ»** (16+). Комедийный сериал.
5.30 «Мультфильмы» (0+).
5.50 «Ералаш» (0+). Детский юмористический киножурнал.

ДОМАШНИЙ

6.30 **«ЗОЛУШКА»** (16+). Мелодрама
10.45 **«ЗОЛУШКА С РАЙСКОГО ОСТРОВА»** (16+). Мелодрама
12.35 **«ДНЕВНИК БРИДЖИТ ДЖОНС»** (16+). Романтическая комедия
14.30 **«БРИДЖИТ ДЖОНС: ГРАНИ РАЗУМНОГО»** (16+). Романтическая комедия
16.40 **«БРИДЖИТ ДЖОНС-3»** (16+). Романтическая комедия
19.00 **«КОРЗИНА ДЛЯ СЧАСТЬЯ»** (16+)
22.40 **«ПОЛЫНЬ ТРАВА ОКАЯННАЯ»** (16+). Мелодрама
0.30 **«ЧУЖАЯ ДОЧЬ»** (16+). Криминальная мелодрама
3.45 **«ПРОВОДНИЦА»** (16+) Докудрама.
Это мелодраматическая история из жизни реальных людей, рассказанная от первого лица, с использованием реконструкций и закадрового текста.
6.15 «По делам несовершеннолетних» (16+) Судебное шоу

ТЕЛЕКАНАЛ ЗВЕЗДА

5.25 «Оружие Победы». Документальный сериал (12+)
5.45 **«УЛИЦА ПОЛНА НЕОЖИДАННОСТЕЙ»** (12+)
Возвращающийся навеселе главбух Смирнов забирается в будку регулировщика и нарушает движение транспорта на одной из улиц Ленинграда. Однако постовой Василий Шанешкин доставляет в отделение милиции не нарушителя, а вполне порядочного гражданина – кассира стройтреста Воднева, который, ко всему прочему, оказывается отцом его невесты.
6.55, 3.15 **«КАРНАВАЛ»** (12+)
8.00 Новости дня. (16+)
10.00 **«ЦЫГАНКИ»** (16+)
13.00 Новости дня. (16+)
13.15 **«ЦЫГАНКИ»** (16+)
18.00 Новости дня (16+)
18.15 **«ЦЫГАНКИ»** (16+)
21.15 **«ТРИ ДНЯ В ОДЕССЕ»** (16+)
23.20 **«ЖИВЫЕ И МЕРТВЫЕ»** (12+)
2.40 «Зафронтовые разведчики» (16+)
3.15 «Москва фронту» (16+)
3.35 **«ВЕРДИКТ»** (16+)

ТВ3

6.00 «Мультфильмы» (0+).
9.30 **«МИСТЕР ЧЕРЧ»** 2016 г. США (12+)
11.30 **«РОБО»**. 2019 г. Россия (6+)
13.00 **«ЧЕРНАЯ МОЛНИЯ»** (12+)
В основе фильма — история о том, как обычный студент московского вуза случайно становится обладателем тоже, на первый взгляд, вполне обычной и даже изрядно подержанной, но... умеющей летать «Волги».
15.00 **«МАСТЕР И МАРГАРИТА»** (16+)
0.45 **«ЗВЕРИНАЯ ЯРОСТЬ»**. 2019 г. США (16+)
2.15 «Вокруг Света. Места Силы» Армения (16+)
2.45 «Вокруг Света. Места Силы» Марокко (16+)
3.30 «Вокруг Света. Места Силы». Черногория (16+)
4.00 «Вокруг Света. Места Силы». Южная Корея (16+)
4.45 «Вокруг Света. Места Силы». Остров Лусон (Филиппины) (16+)
5.15 «Вокруг Света. Места Силы» Филиппины (16+)
5.45 «Мультфильмы» (0+)

Укрепа

8.00 **«КИНОКЛУБ»** *(Повтор)*
14.00 **«КИНОКЛУБ»** *(Повтор)*
20.00 **«ГРАДОСКОП»**
20.25 **«РАЗНЫЕ ЛЮДИ»**
21.00 **«ГРАДОСКОП»** *(Повтор)*

24 МИР

5.00, 6.00, 7.00, 8.00, 9.00, 10.00, 11.00, 12.00, 13.00, 14.00, 15.00, 16.00, 17.00, 18.00, 19.00, 20.00, 21.00, 22.00, 23.00, 0.00, 1.00, 2.00, 3.00, 4.00 Новости
5.15 «Легенды центральной Азии» (12+)
5.30, 10.45, 15.30, 23.15 «Такие талантливые» (12+)
5.45, 9.45, 12.15, 16.45, 21.30, 2.15 «Чемпионы Евразии» (12+)
5.55, 7.55, 9.55, 11.55, 13.55, 15.55, 17.55, 19.55, 21.55, 23.55, 1.55, 3.55 «Евразия. Культурно» (12+)
6.15, 10.25, 13.45, 21.45, 0.45 «Евразия. Регионы» (12+)
6.30, 1.15 «Вот такая петрушка» (12+)
6.45, 13.30, 20.30, 23.30 «Белорусский стандарт» (12+)
7.15, 11.15, 16.15, 2.30 «Культличности» (12+)
7.45, 12.45, 19.45 «Наши иностранцы» (12+)
8.15, 14.15, 18.15, 22.15, 3.15 «Наше кино. История большой любви» (12+)
9.15, 13.15, 19.15, 23.45 «Евразия. Дословно» (12+)
9.30, 11.45, 15.45, 21.15, 0.15 Специальный репортаж (12+)
10.10, 12.30, 17.15, 19.30, 20.45 «Сделано в Евразии» (12+)
10.35, 15.15, 20.15, 0.30 «5 причин поехать в...» (12+)
17.30, 1.30 «Исторический детектив с Николаем Валуевым» (12+)
4.15 «Наши иностранцы» (12+)
4.30 Специальный репортаж (12+)
4.45 «Сделано в Евразии» (12+)

5

5.00 **«КРЕПКАЯ БРОНЯ»** (16+)
5.20 Живая история: «А зори здесь тихие...» (16+)
6.10 **«НЕБЕСНЫЙ ТИХОХОД»** (12+) Военный, комедия
7.25 **«ОСВОБОЖДЕНИЕ»** (12+)
16.20 **«ОНИ СРАЖАЛИСЬ ЗА РОДИНУ»** (12+)
19.25 **«СОЛДАТИК»** (6+)
21.00 **«28 ПАНФИЛОВЦЕВ»** (12+)
23.05 **«ГРАНИТ»** (18+)
1.00 **«СТАЛИНГРАД»** (16+) Военный, исторический (СССР, 1989 г.). Режиссер: Юрий Озеров. В ролях: Сергей Никоненко, Арчил Гомиашвили, Бруно Фрейндлих, Михаил Ульянов
4.00 Живая история: «Ромео и Джульетта войны» (12+) Документальный фильм

че!

6.00 «Улетное видео» (16+)
6.15 **«ВОРОНИНЫ»** (16+)
7.30 **«ИНДИАНА ДЖОНС. В ПОИСКАХ УТРАЧЕННОГО КОВЧЕГА»** (12+)
9.45 **«ИНДИАНА ДЖОНС И ХРАМ СУДЬБЫ»** (12+)
12.00 **«ИНДИАНА ДЖОНС И ПОСЛЕДНИЙ КРЕСТОВЫЙ ПОХОД»** (12+)
14.40 **«ИНДИАНА ДЖОНС И КОРОЛЕВСТВО ХРУСТАЛЬНОГО ЧЕРЕПА»** (12+)
17.10 **«ПАРАГРАФ 78»** (16+)
19.00 **«ПАРАГРАФ 78: ФИЛЬМ ВТОРОЙ»** (16+)
21.00 **«ДЕВЯТЬ ЯРДОВ»** (16+)
23.00 **«ХИЩНИК»** (18+)
1.00 «Опасные связи» (18+).
3.30 «Улетное видео» (16+).

Уважаемые телезрители!

10 мая с 10.00 до 16.00

в системе городского кабельного телевидения будут проводиться профилактические работы.
Приносим наши извинения за возможное отсутствие телевизионного сигнала.

Заявки о неисправностях телевизионной сети принимаются по телефону:

8 (495) 551–22–93

круглосуточно, ежедневно

В программе возможны изменения по не зависящим от редакции причинам

Сериалы Фильмы

КАЛЕНДАРЬ «УВ»

В ЭТОТ ДЕНЬ

519 лет назад (1503 год) Христофор Колумб открыл Каймановы острова.

116 лет назад (1906 год) состоялось открытие первой Государственной думы России.

ИМЕНИНЫ

Анастасия Георгий
Иван Иларион
Мария Николай
Павел Петр
Семен Сергей
Степан

В рубрике использованы материалы сайта http://www.calend.ru.

Среда, 11 мая

1

5.00 Телеканал «Доброе утро»
9.00 Новости
9.20 «АнтиФейк» (16+)
Сейчас видео, которое вызывает у нас шквал эмоций, может оказаться цинично изготовленным фейком. Как отличить ложь от правды? Разбираются эксперты программы «АнтиФейк»
10.00 «Жить здорово!» (16+)
10.40 Информационный канал (16+)
12.00 Новости (с субтитрами)
12.15 Информационный канал (16+)
15.00 Новости (с субтитрами)
15.15 Информационный канал (16+)
18.00 Вечерние новости (с субтитрами)
18.20 Информационный канал (16+)
21.00 «Время»
21.45 «МОЛЧАНИЕ». Многосерийный фильм (16+)
22.45 «Большая игра» (16+)
23.45 «АнтиФейк» (16+)
0.25 Информационный канал (16+)
3.00 Новости
3.05 Информационный канал (16+)

РОССИЯ 1

05.00 «Утро России»
09.00 Вести. Местное время
09.30 «Утро России»
09.55 «О самом главном». Ток-шоу (12+)
11.00 Вести
11.30 «60 Минут». Ток-шоу (12+)
14.00 Вести
14.30 Вести. Местное время
14.55 «Кто против?». Ток-шоу (12+)
17.00 Вести
17.30 «60 Минут». Ток-шоу (12+)
20.00 Вести.
21.05 Вести. Местное время
21.20 «ЕЛИЗАВЕТА» (16+)
22.20 «Вечер с Владимиром Соловьевым» (12+)
01.00 «ЗЕМСКИЙ ДОКТОР» (12+)
02.45 «ВЕРСИЯ» (16+)
Главный персонаж сериала – следователь прокуратуры Александр Желвис. Педантичный. Остроумный. Едкий. Его терпеть не могут коллеги и начальство. Мало того, что он обожает работать «на земле», чем нарушает субординацию, Желвис говорит каждому в лицо правду. И часто это ставит в тупик. Причем не столько подозреваемых, сколько коллег.

ТВЦ

6.05 «МАМА НАПРОКАТ» (12+)
7.40 «БЕЛЫЕ РОСЫ» (12+)
9.15 «ЛЮБОПЫТНАЯ ВАРВАРА-3». Детектив (12+)
10.55, 11.50 «ДОКТОР ИВАНОВ. ЖИЗНЬ ПОСЛЕ СМЕРТИ» (12+)
11.30, 14.30, 17.50, 22.00 События
14.55 Город новостей
15.10 «АНАТОМИЯ УБИЙСТВА. КРОВНЫЕ УЗЫ». Детектив (12+)
17.00 «Прощание. Иннокентий Смоктуновский» (16+)
18.20 Петровка, 38 (16+)
18.35 «ДОКТОР ИВАНОВ. ЧУЖАЯ ПРАВДА» (12+)
22.30 «Хватит слухов!» (16+)
23.00 «Виктория Федорова. Ген несчастья». Документальный фильм (16+)
23.45 «ГОСУДАРСТВЕННЫЙ ПРЕСТУПНИК» (6+)
1.15 «Актерские драмы. Кто сыграет злодея?» (12+)
2.00 «Прага-42. Убийство Гейдриха» (12+)
2.40 «Осторожно, мошенники! Ловцы богатых невест» (16+)
3.05 «АНАТОМИЯ УБИЙСТВА. СМЕРТЬ В СТИЛЕ ВИНТАЖ». Детектив (12+)

НТВ

4.55 Сериал **«УЛИЦЫ РАЗБИТЫХ ФОНАРЕЙ»** (16+).
6.30 «Утро. Самое лучшее» (16+)
8.00 Сегодня
8.25 Боевик **«МОРСКИЕ ДЬЯВОЛЫ. СМЕРЧ»** (16+)
10.00 Сегодня
10.35 Боевик **«МОРСКИЕ ДЬЯВОЛЫ. СМЕРЧ»** (16+)
13.00 Сегодня
13.25 Чрезвычайное происшествие
14.00 «Место встречи»
16.00 Сегодня
16.20, 23.30 «Сегодня в Москве»
16.45 «За гранью» (16+)
17.50 «ДНК» (16+)
Двойняшки ищут своих младших сестер! Сестры начали поиски по просьбе погибшей матери, из-за которой все дети и оказались в детском доме! Двух девочек забрали в приемную семью, а третья просто пропала!
19.00 Сегодня.
20.00 «АЛЕКС ЛЮТЫЙ. ДЕЛО ШУЛЬЦА» (16+)
0.00 «Основано на реальных событиях». «Не забудем, не простим!» (16+)
2.40 «ОБРАТНЫЙ ОТСЧЕТ» (16+)

РОССИЯ К

06.30, 07.00, 07.30, 08.30, 10.00, 15.00, 19.30, 23.30 Новости культуры
06.35 «Пешком...». Садовое кольцо
07.05 Легенды мирового кино
07.35, 18.35, 00.40 «От а до я»
08.35 Цвет времени
08.50, 16.35 «ГОНКИ ПО ВЕРТИКАЛИ»
10.15 «Наблюдатель»
11.10, 23.50 ХХ век
12.00 «ПОСЛЕСЛОВИЕ»
13.35 95 лет со дня рождения Майи Меркель. Острова.
14.20 Репортажи из будущего
15.05 Новости. Подробно. Кино.
15.20 «Библейский сюжет»
15.50 «Белая студия»
17.40, 01.35 Александр Скрябин. Избранные произведения
19.45 Главная роль.
20.05 Свидетели времени
21.05 Абсолютный слух
21.50 Власть факта. «Бельгия в Европе»
22.35 «ДЕ ГОЛЛЬ. ВЕЛИКОЕ И СОКРОВЕННОЕ»
02.25 Роман в камне. «Португалия. Замок слез»
Внимание! С 01.45 до 03.00 вещание на Москву и Московскую область осуществляется по кабельным сетям

МАТЧ!

6.00, 9.00, 12.30, 14.50, 18.10, 4.00 Новости.
6.05, 18.15, 21.30 Все на Матч! Прямой эфир
9.05 «ЛИЧНЫЙ НОМЕР» (12+)
11.15 Матч! Парад (16+).
11.30 «Есть тема!» Прямой эфир.
12.35 Специальный репортаж (12+)
12.55 «Главная дорога» (16+)
13.55 Классика бокса. Джо Фрейзер. Лучшее (16+)
14.55 «ПУТЬ ДРАКОНА» (16+)
17.00 Смешанные единоборства. UFC. Чарльз Оливейра против Джастина Гейджи (16+)
19.00 Футбол. Бетсити Кубок России. 1/2 финала. «Спартак» (Москва) – «Енисей» (Красноярск)
22.30 Автоспорт. Российская Дрифт серия. Гран-при 2022 (0+)
23.30 Классика бокса. Майк Тайсон. Лучшее (16+)
0.40 Классика бокса. Джордж Форман. Лучшее (16+)
1.05 «Главная дорога» (16+)
1.55 Мысли как Брюс Ли. «Будь водой» (12+)
3.35 «Голевая неделя» (0+)
4.05 Футбол. Бетсити Кубок России. 1/2 финала. «Динамо» (Москва) – «Алания Владикавказ» (0+)

Матч Боец

7.00 «Однажды в России. Спецдайджест» (16+)
8.30 «Битва пикников» (16+). Программа. 3-я серия
9.00 «Однажды в России. Спецдайджест» (16+)
12.00 «ПОЛЯРНЫЙ» (16+)
22.00 «МИР! ДРУЖБА! ЖВАЧКА!» (16+)
0.00 «ЗАКОН КАМЕННЫХ ДЖУНГЛЕЙ» (16+)
1.40 «Импровизация» (16+). Юмористическая программа
2.25 «Импровизация» (16+). Юмористическая программа
3.15 «Comedy Баттл. Суперсезон» (16+). Юмористическая программа
4.00 «Открытый микрофон» (16+). Юмористическая программа. 113-я серия.
4.50 «Открытый микрофон» (16+). Юмористическая передача. 1-я серия.
5.40 «Однажды в России. Спецдайджест» (16+). Юмористическая программа
6.25 «Однажды в России. Спецдайджест» (16+). Юмористическая программа

СТС

6.00 «Ералаш» (0+). Детский юмористический киножурнал.
6.05 «Три кота» (0+). Мультсериал.
6.15 «Рождественские истории» (6+). Мультсериал.
6.40 «Кунг-Фу Панда. Тайна свитка» (6+). Мультфильм.
7.00 «Том и Джерри» (0+). Мультсериал.
9.15 «ГОТОВЫ НА ВСЁ» (16+) Драмеди. Россия, 2021 г.
16.25 «ВАСАБИ» (16+)
18.20 «Шоу «Уральских пельменей» (16+).
21.00 «БЕСКОНЕЧНОСТЬ» (16+)
С самого детства Эван страдает от странных видений и реалистичных снов, знает вещи, которые никогда не запоминал, и имеет непонятно откуда взявшиеся навыки. С диагнозом «шизофрения» он влачит жалкое существование и зависит от таблеток.
23.00 «ЧИКИ». (18+) Драмеди
1.05 «СМЕРТЕЛЬНОЕ ОРУЖИЕ-2» (12+)
2.50 «ВОРОНИНЫ» (16+). Комедийный сериал.
5.30 «6 кадров» (16+). Скетч-шоу

ДОМАШНИЙ

6.30 «По делам несовершеннолетних» (16+). Судебное шоу.
9.15 «Давай разведемся!» (16+). Судебное шоу.
10.15, 2.40 «Тест на отцовство» (16+). Судебное шоу.
12.30 «Понять. Простить» (16+). Докудрама.
13.35 «Порча». «Непорочная измена» (16+). Докудрама.
14.05 «Знахарка» (16+). Докудрама.
14.40 «Верну любимого» (16+). Докудрама.
15.15 «ПОДКИДЫШ» (16+). Мелодрама.
19.00 «НИКОГДА НЕ СДАВАЙСЯ» (16+). Мелодрама.
22.45 «ЗОЛУШКА С РАЙСКОГО ОСТРОВА» (16+). Мелодрама.
0.30 «Понять. Простить» (16+). Докудрама.
1.25 «Порча» (16+). Докудрама.
1.50 «Знахарка» (16+). Докудрама.
2.15 «Верну любимого» (16+). Докудрама.
4.20 «Давай разведёмся!» (16+). Судебное шоу.
5.10 «По делам несовершеннолетних» (16+). Судебное шоу.

ТЕЛЕКАНАЛ ЗВЕЗДА

5.10 «ВЕРДИКТ» (16+)
7.00 «Сегодня утром» (12+)
9.00 Новости дня (16+)
9.30, 0.35 «ДВА КАПИТАНА» (12+)
11.20 «Открытый эфир». Ток-шоу (16+)
13.00 Новости дня (16+)
13.35 «Сделано в СССР». Документальный сериал (12+)
13.45, 14.05 «Битва оружейников». Документальный сериал (16+)
14.00 Военные новости (16+)
14.30 «БОМБА» (16+)
18.00 Новости дня. (16+)
18.45 «Специальный репортаж» (16+)
19.00 «Открытый эфир». Ток-шоу. Премьера! (16+)
22.00 «Между тем» с Наталией Метлиной (12+)
22.25 «Секретные материалы». Документальный сериал (16+)
23.15 «ЖДИТЕ СВЯЗНОГО» (12+)
2.10 «ВТОРЖЕНИЕ» (12+)
3.40 «Оружие Победы». Документальный сериал. (12+)
3.50 «БОМБА». Телесериал (16+)

ТВ3

6.00 «Мультфильмы» (0+)
9.30 «Слепая» (16+)
11.30 «Старец» (16+)
12.00 «Гадалка» (16+)
17.25 «Слепая» (16+)
18.30 «Старец» (16+)
19.30 «Слепая» (16+)
20.30 «ГРИММ» (16+)
0.00 «ИДЕАЛЬНЫЙ ПОБЕГ». 2009 г. США. (18+)
Медовый месяц – самое счастливое время для молодоженов. Они – красивая пара, добившаяся успеха в жизни и впереди ожидающая только счастья и радости! Их свадебное путешествие на Гавайи похоже на сказку. Правда, все это омрачается грозными сообщениями о том, что на острове, куда они отправились, орудуют серийные убийцы.
1.30 «ПРИКЛЮЧЕНИЯ ШАРКБОЯ И ЛАВЫ». 2005 г. США. (6+).
3.00 «ЗВЕРИНАЯ ЯРОСТЬ». 2019 г. США. (16+).
4.30 «Нечисть». 4 серия. Йети. (12+).
5.15 «Нечисть». 5 серия. Ведьмы. (12+).

Угреша

8.00 «ГРАДОСКОП»
8.25 «РАЗНЫЕ ЛЮДИ»
14.00 «ГРАДОСКОП»
14.25 «РАЗНЫЕ ЛЮДИ»
20.00 «ГРАДОСКОП
20.25 «СВЕТ УГРЕШИ»
21.00 «ГРАДОСКОП»

24 МИР

5.00, 6.00, 7.00, 8.00, 9.00, 10.00, 11.00, 12.00, 13.00, 14.00, 15.00, 16.00, 17.00, 18.00, 19.00, 20.00, 21.00, 22.00, 23.00, 0.00, 1.00, 2.00, 2.30, 3.00, 3.30, 4.00 Новости
5.15, 9.30, 17.25, 21.15 «Белорусский стандарт» (12+)
5.30, 9.45, 22.30 «Вот такая петрушка» (12+)
5.45, 12.25, 15.45, 23.30, 3.45 «Евразия. Регионы» (12+)
5.55, 7.55, 9.55, 11.55, 13.55, 15.55, 17.55, 19.55, 21.55, 23.55, 1.55, 3.55 «Евразия. Культурно» (12+)
6.15, 8.45, 13.45, 21.45, 1.45 «Сделано в Евразии» (12+)
6.30, 21.30, 0.30 «Наши иностранцы» (12+)
6.45, 8.15, 10.45, 14.45, 16.45, 19.45, 1.30 Специальный репортаж (12+)
7.15, 11.15, 16.15, 22.45, 2.45 «Евразия. Дословно» (12+)
7.30, 12.45, 0.15 «Чемпионы Евразии» (12+)
7.45, 11.45, 23.15 «5 причин поехать в...» (12+)
8.30, 17.45 «Такие талантливые» (12+)
9.15, 13.15, 18.45, 1.15 «Культличности» (12+)
10.10, 20.30 «Исторический детектив с Николаем Валуевым» (12+)
10.35, 11.30, 13.30, 14.30, 16.30, 18.30 Сегодня в содружестве
14.15, 15.25, 18.15, 19.25, 20.15, 22.15, 23.45, 0.45, 2.15, 3.15 Мир. Мнение (12+)
4.15 «Чемпионы Евразии» (12+)
4.30 «Исторический детектив с Николаем Валуевым» (12+)

5

5.00, 9.00, 13.00, 17.30 «Известия» (16+).
5.25 «УЛИЦЫ РАЗБИТЫХ ФОНАРЕЙ-2» (16+)
6.05 «Они сражались за Родину» (12+)
9.30 «ВЫСОТА 89» (16+)
Июль 1944 года. Высота 89 — стратегический пункт, вокруг которого разворачиваются жестокие бои.
11.30, 13.30 «28 ПАНФИЛОВЦЕВ» (12+)
14.05 ТАНКИСТ (12+)
18.00 «УСЛОВНЫЙ МЕНТ-3» (16+)
19.35 «СЛЕД» (16+)
23.10 «СВОИ-4» (16+)
0.00 «Известия. Итоговый выпуск» (16+).
0.30 «СЛЕД» (16+)
3.10 «**ДЕТЕКТИВЫ**» (16+)

че!

6.00 «Улетное видео» (16+)
6.10 «ВОРОНИНЫ» (16+)
7.30 «Улетное видео. Лучшее» (16+).
8.30 «Улетное видео» (16+)
Видеосюжеты, которые вошли в программу, зафиксированы уличными камерами наблюдения, сняты случайными очевидцами на мобильные телефоны или другие технические средства, у которых есть функция REC.
12.00 «СОЛДАТЫ 4» (12+)
15.00 «СОЛДАТЫ 5» (12+)
18.10 «Решала» (16+)
21.00 «Заступницы» (16+)
0.00 «Опасные связи» (18+)
3.35 «Улетное видео» (16+)

«ВАСАБИ»

- СТС
- 16.25
- Боевик, комедия

Французский полицейский Юбер Фиорентини, исполняя последнюю волю когда-то любимой им женщины, вынужден отправиться в далекую Японию, где ему приходится встретиться со старым другом и дочерью, о существовании которой он даже не подозревал. А также получить наследство в 200 млн долларов и познакомиться с якудза, которые охотятся за этими деньгами.

Режиссер: Жерар Кравчик.
В ролях: Жан Рено, Реко Хиросуэ, Мишель Мюллер.
Франция, Япония, 2001 г.

КАЛЕНДАРЬ «УВ»

В ЭТОТ ДЕНЬ
1692 года назад (330 год) состоялась торжественная церемония освящения Константинополя.
95 лет назад (1927 год) основана Американская академия киноискусств, учредившая премию «Оскар».

ИМЕНИНЫ
Анна
Виталий
Кирилл
Максим

В рубрике использованы материалы сайта http://www.calend.ru.

№17 (1538) 6 мая 2022
www.tvugresha.ru
УВ

Четверг, 12 мая

1

5.00 Телеканал «Доброе утро»
9.00 Новости
9.20 «АнтиФейк» (16+)
10.00 «Жить здорово!» (16+)
10.40 Информационный канал (16+)
12.00 Новости (с субтитрами)
12.15 Информационный канал (16+)
15.00 Новости (с субтитрами)
15.15 Информационный канал (16+)
18.00 Вечерние новости (с субтитрами)
18.20 Информационный канал (16+)
21.00 «Время»
21.45 «МОЛЧАНИЕ». Многосерийный фильм (16+)
22.45 «Большая игра» (16+)
23.45 «АнтиФейк» (16+)
Сейчас видео, которое вызывает у нас шквал эмоций, может оказаться цинично изготовленным фейком. Как отличить ложь от правды? Разбираются эксперты программы «АнтиФейк».
0.25 Информационный канал (16+)
3.00 Новости
3.05 Информационный канал (16+)

РОССИЯ 1

05.00 «Утро России»
09.00 Вести. Местное время
09.30 «Утро России»
09.55 «О самом главном». Ток-шоу (12+)
Программа «О самом главном» — время заняться своим здоровьем всерьез. Советы лучших специалистов Минздрава и НИИ питания, актуальные вопросы и новейшие способы лечения — из первых рук.
11.00 Вести
11.30 «60 Минут». Ток-шоу (12+)
14.00 Вести
14.30 Вести. Местное время
14.55 «Кто против?». Ток-шоу (12+)
17.00 Вести
17.30 «60 Минут». Ток-шоу (12+)
20.00 Вести
21.05 Вести. Местное время
21.20 Юлия Хлынина, Александр Балуев, Агриппина Стеклова в телесериале **«ЕЛИЗАВЕТА»** (16+)
22.20 «Вечер с Владимиром Соловьевым» (12+)
01.00 «ЗЕМСКИЙ ДОКТОР» (12+)
02.45 Виктория Полторак, Павел Крайнов в телесериале **«ВЕРСИЯ»** (16+)

ТВЦ

6.00 «…А ЗОРИ ЗДЕСЬ ТИХИЕ» (12+)
9.15 «ЛЮБОПЫТНАЯ ВАРВАРА-3». Детектив (12+)
10.55, 11.50 «ДОКТОР ИВАНОВ. ЧУЖАЯ ПРАВДА» (12+)
11.30 События
14.30 События
14.55 Город новостей
15.10 «АНАТОМИЯ УБИЙСТВА». Детектив (12+)
17.00 «Прощание. Владимир Сошальский» (16+)
17.50 События
18.20 Петровка, 38 (16+)
18.35 «ДОКТОР ИВАНОВ. МАТЬ И СЫН» (12+).
22.00 События
22.30 «10 самых... Война с режиссером» (16+)
23.00 «Актерские драмы. Общага» Документальный фильм (12+)
23.45 «ПИРАТЫ XX ВЕКА» (12+)
1.05 «Прощание. Вторая волна» (16+)
1.50 «Подслушай и хватай» (12+)
2.30 «Осторожно, мошенники! Бес в голову» (16+)
2.55 «АНАТОМИЯ УБИЙСТВА». Детектив (12+)
4.25 «АНАТОМИЯ УБИЙСТВА». Детектив (12+)

НТВ

5.05 Сериал **«УЛИЦЫ РАЗБИТЫХ ФОНАРЕЙ»** (16+)
6.30 «Утро. Самое лучшее» (16+)
8.00 Сегодня
8.25 Боевик **«МОРСКИЕ ДЬЯВОЛЫ. СМЕРЧ»** (16+)
10.00 Сегодня
10.35 Боевик **«МОРСКИЕ ДЬЯВОЛЫ. СМЕРЧ»** (16+)
13.00 Сегодня
13.25 Чрезвычайное происшествие
14.00 «Место встречи»
16.00 Сегодня
16.20 «Сегодня в Москве»
16.45 «За гранью» (16+)
17.50 «ДНК» (16+)
После смерти сына женщина решила забрать под свою опеку внука! Вот только перед этим хочет пройти с ним генетическую экспертизу, так как сомневается в верности невестки!
19.00 Сегодня
20.00 «АЛЕКС ЛЮТЫЙ. ДЕЛО ШУЛЬЦА» (16+)
23.30 «Сегодня в Москве»
0.00 «Основано на реальных событиях». «Хатынь. Убийцы еще живы» (16+)
2.40 Боевик **«ОБРАТНЫЙ ОТСЧЕТ»** (16+)

РОССИЯ К

06.30, 07.00, 07.30, 08.30, 10.00, 15.00, 19.30, 23.30 Новости культуры
06.35 «Пешком...». Москва восстановленная
07.05 Легенды мирового кино. Валентина Караваева.
07.35, 18.35, 00.45 «От а до я»
08.35 «Первые в мире». «Персональный компьютер Глушкова».
08.50, 16.30 «ГОНКИ ПО ВЕРТИКАЛИ»
10.15 «Наблюдатель»
11.10, 23.50 XX век
12.10 Роман в камне
12.40, 22.35 «ДЕ ГОЛЛЬ. ВЕЛИКОЕ И СОКРОВЕННОЕ»
13.35 Абсолютный слух
14.15 Репортажи из будущего
15.05 Новости. Подробно. Театр
15.20 Моя любовь – Россия!
15.45 «2 Верник 2». Сергей Бурунов
17.40, 01.35 Александр Скрябин. Избранные произведения
19.45 Главная роль
20.05 Свидетели времени
21.05 Кино о кино
21.50 «Энигма. Юстус Франц»
23.20 Цвет времени. Карандаш
02.30 Роман в камне. «Екатеринбург. Особняк Тупиковых»

МАТЧ!

6.00, 9.00, 12.30, 14.50, 18.10, 20.55, 4.00 Новости.
6.05, 16.55, 21.25, 0.00 Все на Матч! Прямой эфир
9.05 «ПОД ПРИКРЫТИЕМ: УДАР И ПИСТОЛЕТ» (16+)
10.55 Бокс. Bare Knuckle FC. Арнольд Адамс против Дилона Клеклера (16+)
11.30 «Есть тема!» Прямой эфир.
12.35, 0.45 Специальный репортаж (12+)
12.55, 1.05 «Главная дорога» (16+)
13.55 Классика бокса. Мохаммед Али. Лучшее (16+)
14.55 Регби. Чемпионат России. «Енисей-СТМ» (Красноярск) – «Красный Яр» (Красноярск)
17.30, 18.15 «НОЛЬ-СЕДЬМОЙ» МЕНЯЕТ КУРС» (16+)
19.30, 21.00 «ОБСУЖДЕНИЮ НЕ ПОДЛЕЖИТ» (16+)
22.00 Профессиональный бокс. Глеб Бакши против Геннадия Мартиросяна. Сергей Горохов против Эдгарда Москвичева. Бой за титул чемпиона России
1.55 «Реал» Мадрид. Кубок №12» (12+)
3.35 «Третий тайм» (12+)
4.05 Футбол. Бетсити Кубок России. 1/2 финала. «Спартак» (Москва) – «Енисей» (Красноярск) (0+)

7

7.00 «Однажды в России. Спецдайджест» (16+)
8.30 «Перезагрузка» (16+)
Шоу невероятных преображений. Участницами проекта становятся обычные девушки, оказавшиеся в сложной ситуации. У них разные истории, но всех их объединяет одно: «Перезагрузка» это первый шаг на пути к новой счастливой жизни. Главная задача шоу – не только внешнее преображение, но и внутренняя трансформация, за которой стоит кропотливая работа специалистов.
9.00 «Однажды в России. Спецдайджест» (16+)
12.00 «ПОЛЯРНЫЙ» (16+)
22.00 «МИР! ДРУЖБА! ЖВАЧКА!» (16+)
0.00 «ЗАКОН КАМЕННЫХ ДЖУНГЛЕЙ» (16+)
1.40 «Импровизация» (16+)
3.15 «Comedy Баттл. Суперсезон» (16+)
4.00 «Открытый микрофон» (16+)
5.40 «Однажды в России. Спецдайджест» (16+)
6.25 «Однажды в России. Спецдайджест» (16+)

СТС

6.00 «Ералаш» (0+). Детский юмористический киножурнал
6.05 «Три кота» (0+). Мультсериал
6.15 «Страстный Мадагаскар» (6+). Мультфильм
6.40 «Как приручить дракона. Легенды» (6+). Мультсериал
7.00 «Том и Джерри» (0+). Мультсериал
9.15 «ГОТОВЫ НА ВСЕ» (16+) Драмеди
14.55 «БЕСКОНЕЧНОСТЬ» (16+)
С самого детства Эван страдает от странных видений и реалистичных снов, знает вещи, которые никогда не запоминал, и имеет непонятно откуда взявшиеся навыки. С диагнозом «шизофрения» он влачит жалкое существование и зависит от таблеток
16.55 «Шоу «Уральских пельменей» (16+)
19.45 «ИНТЕРСТЕЛЛАР» (16+). Фантастическая драма
23.00 «ЧИКИ» (18+). Драмеди
1.15 «СМЕРТЕЛЬНОЕ ОРУЖИЕ-3» (16+)
3.05 «ВОРОНИНЫ» (16+)
5.45 «6 кадров» (16+). Скетч-шоу

ДОМАШНИЙ

6.30 «По делам несовершеннолетних» (16+). Судебное шоу
9.00 «Давай разведёмся!» (16+). Судебное шоу
10.00 «Тест на отцовство» (16+). Судебное шоу
12.15 «Понять. Простить» (16+). Докудрама
13.20 «Порча». «Воображаемый друг» (16+). Докудрама
13.50 «Знахарка» (16+). Докудрама
14.25 «Верну любимого» (16+). Докудрама
15.00 «КОРЗИНА ДЛЯ СЧАСТЬЯ» (16+)
19.00 «ЖЕНА С ТОГО СВЕТА» (16+). Мелодрама
23.00 «ТРОЕ В ЛАБИРИНТЕ» (16+). Мелодрама
1.10 «Понять. Простить» (16+). Докудрама
2.00 «Порча» (16+). Докудрама
2.25 «Знахарка» (16+). Докудрама
2.50 «Верну любимого» (16+). Докудрама
3.15 «Тест на отцовство» (16+). Судебное шоу
4.55 «Давай разведёмся!» (16+). Судебное шоу
5.45 «По делам несовершеннолетних» (16+). Судебное шоу

ТЕЛЕКАНАЛ ЗВЕЗДА

5.20 «БОМБА» (16+)
7.00 «Сегодня утром» (12+)
9.00 Новости дня (16+)
9.20 «Специальный репортаж». (16+)
9.35 «ВЫЙТИ ЗАМУЖ ЗА КАПИТАНА» (12+)
11.20 «Открытый эфир». Ток-шоу. Премьера! (16+)
13.00 Новости дня (16+)
13.35 «Сделано в СССР» (12+)
13.45, 14.05 «Битва оружейников» «Реактивная авиация. Микоян против Шмюда». (16+)
14.00 Военные новости. (16+)
14.35 «БОМБА» (16+)
18.00 Новости дня (16+)
18.45 «Специальный репортаж» (16+)
19.00 «Открытый эфир». Ток-шоу. (16+)
22.00 «Между тем» с Наталией Метлиной. (12+)
22.25 «Код доступа» (12+)
23.15 «ГОЛУБАЯ СТРЕЛА» (12+)
0.50 «ВЫЙТИ ЗАМУЖ ЗА КАПИТАНА» (12+).
2.15 «ЗДЕСЬ ТВОЙ ФРОНТ». Художественный фильм (Свердловская к/ст., 1983) (16+)
3.35 «БОМБА». Телесериал (Россия, 2013) (16+)

ТВ3

6.00 «Мультфильмы». (0+).
9.30 «Слепая» (16+)
11.30 «Старец» (16+)
12.00 «Гадалка» (16+)
17.25 «Слепая» (16+)
18.30 «Старец» (16+)
19.30 «Слепая» (16+)
20.30 «ГРИММ 6»
0.00 «КОБРА». 1986 г. США (18+)
Он – «Кобра» – штурмовой отряд полиции из одного человека, ему достается кровавая работенка, за которую никто не хочет (или не осмеливается) взяться. Он выходит на след убийцы, за которым целая армия преступников-маньяков, стремящихся уничтожить свидетельницу. Но, к счастью, она попадает под защиту «Кобры».
1.15 «СМЕРТНЫЙ ПРИГОВОР». 2007 г. США (18+)
3.00 «Городские легенды 2012». 3 серия. Мураново (16+)
3.45 «Городские легенды 2012». 5 серия. Вознесенская горка (16+)
4.30 «Городские легенды 2012». 6 серия. Дом в Усатово (16+)
5.15 «Городские легенды 2012». 7 серия. Тайна Орловской пирамиды (16+)

Угреша

8.00 «ГРАДОСКОП»
8.25 «СВЕТ УГРЕШИ»
14.00 «ГРАДОСКОП»
14.25 «СВЕТ УГРЕШИ»
20.00 «СПЕЦВЫПУСК»
20.25 «ОТКРЫТЫЙ РАЗГОВОР»

24 МИР

5.00, 6.00, 7.00, 8.00, 9.00, 10.00, 11.00, 12.00, 13.00, 14.00, 15.00, 16.00, 17.00, 18.00, 19.00, 20.00, 21.00, 22.00, 23.00, 0.00, 1.00, 2.00, 2.30, 3.00, 3.30, 4.00 Новости
5.15, 6.15, 8.15, 14.15, 15.30, 18.15, 19.30, 20.15, 22.15, 23.45, 0.45, 2.15, 3.15 Мир. Мнение (12+)
5.30, 7.30, 10.45, 15.45, 17.30, 19.45, 3.45 Специальный репортаж (12+)
5.45, 9.30, 16.45, 21.30, 1.30 «5 причин поехать в...» (12+)
5.55, 7.55, 9.55, 11.55, 13.55, 15.55, 17.55, 19.55, 21.55, 23.55, 1.55, 3.55 «Евразия. Культурно» (12+)
6.30, 13.45, 22.30 «Такие талантливые» (12+)
6.45, 10.15, 14.45, 20.45, 1.15 «Евразия. Регионы» (12+)
7.15, 11.15, 16.15, 22.45, 2.45 «Культличности» (12+)
7.45, 11.45, 17.45, 21.15, 0.30, 1.45 «Сделано в Евразии» (12+)
8.30, 21.45 «Вот такая петрушка» (12+)
8.45, 20.30 «Чемпионы Евразии» (12+)
9.15, 13.15, 18.45 «Евразия. Дословно» (12+)
9.45, 0.15 «Наши иностранцы» (12+)
10.25, 4.15 «Белорусский стандарт» (12+)
10.35, 11.30, 13.30, 14.30, 16.30, 18.30 Сегодня в содружестве (12+)
12.30, 23.15 «Исторический детектив с Николаем Валуевым» (12+)
4.30 «Наши иностранцы» (12+)
4.45 «Вот такая петрушка» (12+)

5

5.00 «Известия» (16+)
5.30 «НЕБЕСНЫЙ ТИХОХОД» (12+)
6.55 «СОЛДАТИК» (6+)
8.35 День ангела (0+)
9.00 «Известия» (16+)
9.30 «СИЛЬНЕЕ ОГНЯ» (16+)
13.00 «Известия» (16+)
13.30 «СИЛЬНЕЕ ОГНЯ» (16+)
13.55 «СНАЙПЕР. ОФИЦЕР СМЕРШ» (16+)
17.30 «Известия» (16+)
18.00 «УСЛОВНЫЙ МЕНТ-3» (16+)
19.35 «СЛЕД» (16+)
23.10 «СВОИ-4» (16+)
0.00 «Известия. Итоговый выпуск» (16+)
0.30 «СЛЕД» (16+)
3.05 «ДЕТЕКТИВЫ» (16+)

че!

6.00 «Улетное видео» (16+).
6.30 «ВОРОНИНЫ» (16+)
7.30 «Улетное видео. Лучшее» (16+)
8.30 «Улетное видео» (16+)
12.00 «СОЛДАТЫ 5» (12+)
18.10 «Решала» (16+)
21.00 «Заступницы» (16+)
0.00 «Опасные связи» (18+)
3.35 «Улетное видео» (16+)
Видеосюжеты, которые вошли в программу, зафиксированы уличными камерами наблюдения, сняты случайными очевидцами на мобильные телефоны или другие технические средства, у которых есть функция REC.

«ИНТЕРСТЕЛЛАР»

- СТС
- 19.45
- Фантастика

Когда засуха, пыльные бури и вымирание растений приводят человечество к продовольственному кризису, коллектив исследователей и ученых отправляется сквозь червоточину (которая предположительно соединяет области пространства-времени через большое расстояние) в путешествие, чтобы найти планету с подходящими для человечества условиями.

Режиссер: Кристофер Нолан.
В ролях: Мэттью МакКонахи, Энн Хэтэуэй.
Великобритания, Канада, США, 2014 г.

КАЛЕНДАРЬ «УВ»

МЕЖДУНАРОДНЫЙ ДЕНЬ МЕДИЦИНСКОЙ СЕСТРЫ

В ЭТОТ ДЕНЬ

1026 лет назад (996 год) в Киеве освящена первая на Руси каменная церковь — Десятинная.

77 лет назад (1945 год) открылся Новосибирский государственный академический театр оперы и балета.

ИМЕНИНЫ

Арсений Артем Василий Иван Федот Фома

В рубрике использованы материалы сайта http://www.calend.ru.

Около 3000 дзержинцев приняли участие в акции «Лес Победы»

Традиционная акция по посадке деревьев, приуроченная к 77-й годовщине Великой Победы, прошла 30 апреля по всей Московской области.

В Дзержинском она стала одной из самых массовых, ведь участие в ней приняли порядка 3000 человек.

Центральной площадкой проведения мероприятия стал сквер Победы, где для участников акции прошла праздничная программа с участием творческих коллективов города. Здесь были высажены порядка 150 саженцев кедра. Посадить свое дерево люди приходили целыми семьями.

Всего в городе высажены около 1500 кедров. Еще порядка 1600 саженцев были переданы в соседние городские округа: Бронницы, Раменское, Жуковский, Котельники, Люберцы.

Акция проходила на аллее Светлой, территории МБУ «Диск», во всех образовательных комплексах города и социальных учреждения, а также на городских предприятиях.

В ходе акции «Лес Победы» в нашем городе был запущен еще один проект — «Герои Дзержинского». Цель проекта — увековечить память героев, имена которых связаны с историей городского округа. Каждой аллее, высаженной во время акции, было присвоено имя участников Великой Отечественной войны и тружеников тыла, связанных с жизнью и деятельностью Дзержинского.

Так, аллея, высаженная в сквере Победы, получила имена участника Великой Отечественной войны **Николая Тимофеевича Родионова** и **Ивана Филипповича Токаренко**.

А в лицее №6 «Парус» аллею посвятили **Семену Михайловичу Антипычеву** и иеромонаху Филофею (в мире Филипп Иванович Антипычев). Эта площадка также стала одной из самых массовых. Кедры здесь сажали педагоги образовательного учреждения вместе с директором Оксаной Валерьевной Щемеровой, воспитанниками лицея и родителями.

Директор СШ «Орбита» Иван Сирош с дочерьми сажает дерево на заднем дворе спортшколы

Сергей Будкин, депутаты и «молодогвардейцы» умножили аллею памяти в сквере Победы

«Лидерцы» прописали саженцы у Верхнего пруда

Активисты молодежных сообществ собрали в Подмосковье четыре тонны отходов

ИВАН ФЕДУЛОВ

Экологический проект «Мусорная рыбалка» возобновился на территории Московской области 23 и 24 апреля.

«Молодогвардейцы» за работой: Никита Гагарин, Тимофей Цепелев, Виктория Харитонова, Никита Цодыковский

Участие в уборке прибрежных зон, акваторий рек и водоемов приняли представители различных молодежных общественных организаций в трех десятках городских округов. Собранный мусор будет отсортирован и утилизирован.

Инициатором «Мусорной рыбалки» выступила некоммерческая организация «Лаборатория развития территорий городской среды». К работе подключились представители молодежных общественных организаций: «Волонтеры Подмосковья», активисты окружных молодежных парламентов, «молодогвардейцы» и многие другие.

«Субботники в Подмосковье проводятся часто. Но их участники, как правило, убирают мусор в местах массового отдыха и посещения, не обращают внимания, что много отходов раскидано не только по пляжам, но и вдоль берегов, плавает на поверхности рек, озер и прудов, покоится на дне. Поэтому мы и придумали проект «Мусорная рыбалка». Инициатива стартовала в Московской области с 2020 года. С того времени проект зарекомендовал себя, стал популярным, и мы получили большой отклик, когда объявили о возобновлении «Мусорной рыбалки» в минувшие выходные», – сказала руководитель проекта Наталья Караськова.

«Мусорные рыбалки» в Московской области продолжатся и в следующие выходные. Главные цели – привлечь внимание жителей к проблемам экологии и напомнить о вреде, который наносит окружающей среде мусор, оставленный нерадивыми отдыхающими, сделать подмосковные реки и водоемы чистыми.

Проект реализуется при поддержке Фонда президентских грантов и правительства Московской области.

В Дзержинском участие в «Мусорной рыбалке» приняли более 15 горожан, среди которых были активисты местного отделения «Молодой гвардии «Единой России». Они очистили участок городского пляжа у карьера, в результате чего собрали 20 мешков отходов. А также установили информационную табличку «Чисто не там, где убирают, а там, где не мусорят».

№17 (1538) 6 мая 2022
www.tvugresha.ru
УВ

Первый турнир на призы Ваника Маргаряна провели в СШ «Орбита»

ИВАН ФЕДУЛОВ

Соревнования собрали 30 апреля боле 130 спортсменов 2005-2016 годов рождения. Испытать свои силы и поздравить основателя вольной борьбы в Дзержинском с 78-летием приехали представители Лыткарина, Котельников, Раменского, Малаховки, Жуковского, Люберец и Москвы.

Николай Афонин, Ваник Маргарян, Симон Геворкян, Артем Трухан, Матвей Кирюшин, советник президента корпорации «Синергия» Рахим Янсуков

На торжественной церемонии открытия старший тренер сборной команды РФ по вольной борьбе среди женщин Виталий Фельдшеров от имени Федерации спортивной борьбы России вручил Ванику Сантросовичу поздравительную плакетку за долголетний добросовестный труд в деле воспитания подрастающего поколения.

Старший тренер Московской области среди юниоров, победитель первенства Европы, мастер спорта международного класса Андрей Семенцов обратился к юным спортсменам. Он напомнил, что сегодняшние борцы тоже были маленькими, верили в своих тренеров, которые вырастили их большими и сильными мужчинами. «И все это благодаря нашему старшему брату, товарищу, наставнику Ванику Сантросовичу», — заключил Андрей Викторович.

Советник президента корпорации университета «Синергия», основатель ассоциации по развитию бизнес-патриотизма России «Аванти» Рахим Янсуков поздравил ветерана и пожелал ему крепкого здоровья. Спортсменам он пожелал удачи, уважения к друг другу, любви к родителям, а самое главное — стремления учиться и не жалеть себя.

Вице-президент федерации борьбы республики Саха Якутия Илларион Иванов поздравил дзержинцев с праздником борьбы. «Ваник Сантросович воспитал прекрасных продолжателей, защитников Родины», — отметил гость и пожелал победы сильнейшим.

Гостям представили небольшой фильм о Ванике Маргаряне. Ведущий Иван Сирош напомнил о славном тренерском и спортивном пути основателя борьбы в Дзержинском.

Борьба шла на одном ковре, каждый участник боролся до двух поражений. По итогам дня команда отделения вольной борьбы спортивной школы «Орбита» завоевала множество наград. Среди юношей 2010 — 2012 годов рождения в своих весовых категориях серебро выиграл Дени Магомадов, Кирилл Макаров; бронзу — Арсений Фельдшеров, Святослав Чекаданов, Семен Борисов, Матвей Каразеев, Микаэль Варданян и Святослав Молчанов.

У ребят 2005-2006 года рождения золото завоевал Артем Трухан, серебро — Симон Геворкян и Давид Годжиев, бронзу — Матвей Кирюшин, Матвей Дубин и Рашид Хайрулин. Среди юношей 2006 — 2008 годов рождения вторым стал Максим Агафонов, третьим Файсал Джабраилов. У борцов 2014 — 2016 годов рождения первое место занял Александр Мозылёв, второе — Олег Фролов, третье — Лев Руди и Павел Бахарев.

Как отметил старший тренер Московской области по молодежи Николай Афонин, последователи Ваника Маргаряна давно мечтали провести турнир на призы основателя вольной борьбы в городе Дзержинском. Благодаря тому, что у дзержинских борцов появились новые ковры и информационное табло, в городе можно проводить соревнования любого уровня. Ваник Сантросович воспитал огромное количество спортсменов. «Трудно подсчитать, сколько поколений прошло через него. Для нас этот турнир — очень большой праздник. Таких людей, как Ваник Маргарян, осталось мало, поэтому мы желаем ему здоровья и долгих лет жизни», – отметил он.

Со следующего года турнир на призы Ваника Сантросовича Маргаряна войдет в спортивный календарь Московской области. И уже сейчас есть все для того, чтобы эти соревнования расширились и вышли на всероссийский уровень.

– Я 52 года готовлю борцов в Дзержинском и уже хочу передать эстафету новому поколению тренеров. Когда я начинал работу, у нас были только гимнастические маты. Тренер, у которого я занимался в ЦСКА, помог тогда решить вопрос с ковром. Недавно Олимпийский комитет дал нам два новых ковра, чтобы мы могли проводить соревнования. Больше ничего для счастья мне и не надо.

Тренер спортивной школы «Орбита» ***Ваник Маргарян***

НАША СПРАВКА

Ваник Сантросович Маргарян является мастером спорта СССР по вольной борьбе, олимпийским чемпионом среди мастеров ковра, четырехкратным чемпионом мира, 20-кратным чемпионом России, заслуженным тренером России. Награжден почетным знаком «За заслуги в развитии физической культуры и спорта в Московской области», а так же почетным знаком Московской областной думы «За трудовую доблесть». В далеком 1969 году на базе спортивного зала профкома ТЭЦ-22 основал секцию вольной борьбы. Первыми воспитанниками стали более 60 спортсменов. Из их числа вышли первые мастера спорта по борьбе в городе: Николай Афонин, Виталий Самсонов, Алексей Просветов, Иван Боровков, Михаил Куликов, Тигран Вартанян, Армен Вартанян, Виталий Фельдшеров. Среди воспитанников Ваника Маргаряна чемпион Европы Андрей Семенцов.

САМБО

Наша самбистка дебютировала и отобралась на ЦФО

Спортсменка из Дзержинского Тамара Джафарова впервые выступила на первенстве Московской области по самбо. Проходило оно 24 апреля в Люберцах. Участие в нем принимали юноши и девушки 2010-2011 годов рождения.

Воспитаннице тренеров Оксаны и Александра Прокофьевых было сложно справиться с волнением. Тем не менее спортсменка смогла собраться и показать качественную борьбу.

Она стала бронзовым призером и вошла в состав сборной Московской области. Впереди у нее открытое первенство Центрального федерального округа России, которое пройдет в Люберцах в конце мая. Желаем Тамаре удачи на этих соревнованиях.

Тамара Джафарова

Тимуровцы возвращаются

ТАМАРА ЗЕЛЕНЕЦКАЯ,
краевед — специально для «УВ»

Люди старшего поколения с ностальгией вспоминают о своем детстве. Сегодня я хочу рассказать, как в 60-е мы, дети поселка имени Дзержинского, стремились подражать героям повести Аркадия Гайдара «Тимур и его команда»…

Творили добрые дела

В скверах, парках, на детских и спортивных площадках мы добровольно убирали мусор и не позволяли разбрасывать его другим, выставляя тимуровские патрули. На придомовых территориях, вдоль дорог, перед клубом, в парке культуры у пруда, в зонах отдыха на трех песчаных карьерах и у лодочной станции на Москве-реке с родителями высаживали деревья и кустарники. Они до сих пор радуют горожан своей зеленью, майским цветением плодовых деревьев, кустов сирени, черемухи, даже жасмина, которых теперь, к сожалению, стало меньше. Поселок был чистым, ухоженным, уютным, утопал в зелени. Во дворах и скверах стояли красивые беседки. Все жилые дома и другие постройки были выкрашены золотисто-желтым цветом, что создавало ощущение теплоты и радости и было отражено в незатейливой песне, сочиненной тимуровцами:

«Наш солнечный город Дзержинский
Стоит над Москвою-рекой…»

Ребята работали в саду на школьном приусадебном участке, на полях ближайших колхозов и совхозов пропалывали грядки, убирали урожай. Помогали родителям и ветеранам по дому и на садово-огородных участках. В детских садах показывали спектакли из самодельных кукол.

Наши тимуровские агитбригады в те далекие 60-е годы выступали с самодеятельными концертами и спектаклями на танцплощадке в парке культуры у пруда, во дворах, в сельских клубах и на полевых станах колхозов и совхозов, в пионерском лагере и Люберецком доме пионеров, который располагался тогда на улице Кирова.

Для нужд школы делали швабры, совки, черенки для лопат и граблей, рояльные петли для мебели, ремонтировали парты и книги в школьной и клубной библиотеках. Пожилым людям из киоска доставляли газеты и журналы, ходили в магазин за продуктами, а людям с плохим зрением помогали писать письма и открытки (в те годы ни компьютеров, ни смартфонов не было).

К 1 Мая и 7 Ноября тимуровцы с удовольствием мастерили искусственные цветы, которыми украшалась праздничная колонна на демонстрациях. Сотрудники предприятий и школьники проходили перед трибуной, установленной на площади Дзержинского (теперь Святителя Николая). На здании начальной школы разместили портреты членов Политбюро ЦК КПСС. Играл духовой оркестр.

К 9 Мая из фанеры мастерили красные звезды и вешали на дома, где проживали фронтовики, которых поздравляли самодельными открытками и письмами в треугольных конвертах.

Хорошо помню, как мы, ученики начальной школы, называемой в те годы «керосинкой» (расположенной рядом с монастырской башней, где продавали керосин), были обеспокоены тем, что голодают народы Африки, и решили им помочь. Кто-то из детей сообщил, что в аптеке для приготовления лекарств принимают крылышки майских жуков по 10 копеек за штуку. И мы решили помочь голодающим народам Африки и всем больным людям в нашей стране.

Поздним майским вечером опустели дворы на улице Советская, где не стало слышно привычного шума, играющих детей, чем обеспокоились родители. «Керосинщики» тем временем в березовой роще, расположенной за зверосовхозом, сачками ловили майских жуков. Во двор вернулись к полуночи. Тут-то нас и ожидали негодующие родители, среди которых был и начальник дзержинской милиции, любимый всеми детьми дядя Саша Алимкин. Многие отцы стояли с ремнями. На следующий день мы были очень разочарованы, когда узнали, что в аптеке не принимают крылышки от майских жуков. Так неудачно завершился наш первый «бизнес-проект».

Затем мы, юные тимуровцы, приступили к «битве» за чистоту. Узнав, что в монастыре, в палатке, расположенной в сквере Пионеров, принимают бутылки, мы начали собирать их везде. Бутылки принимались только чистые, и мы их мыли в монастырском пруду. Особенно ценилась большая темная бутылка, которую мы называли «Портвешок». Теперь у родителей мы не просили деньги на мороженое, а «добывали» их сами, распевая при этом незатейливый куплет:

«По улицам шагает веселое звено,
Бутылки собирает себе на эскимо.
Собрав, за рубль десять купили эскимо.
Кому досталась палочка, кому
и ничего!»

Еще с большим удовольствием собирали макулатуру, зная, что из нее нам издадут новые учебники, тетради, и в лесах мы сохраним деревья. В те годы не было интернета, да и телевизоры были не в каждой семье, и многие покупали и выписывали газеты и журналы. В магазинах сыр, масло, колбасу, кондитерские изделия упаковывали не в полиэтиленовую тару, а в бумагу. Тогда макулатуру мы сдавали не за сладкие призы, как сегодняшние школьники, так как воспитание в семье и школе было другим.

Вспоминаю, как на нашем школьном дворе висел плакат: «Все ненужное на слом, соберем металлолом!» Дети несли закопченные грязные кастрюли, чайники, баки для кипячения белья, которые брали на общих кухнях, в бараках и коммуналках. Их на школьном дворе находили и возвращали себе рассеренные владельцы. В монастыре мы обнаружили трубы и радиаторы отопления и очень обрадовались этой находке. На санках и тележке гурьбой доставили этот ценный груз на школьный двор. Туда прибежали сантехники из ЖКО НИХТИ и «благодарили» нас нецензурными словами, когда мы не отдавали металл, говоря, что он нужен для новой ракеты космонавтам и для спутника, который полетит к дальним планетам. 60-е — эпоха запуска первых ракет с человеком на борту. С тех пор сбор металлолома на школьном дворе прекратился.

После землетрясения в Ташкенте к нам оттуда приехали дети. На лето их разместили в наших пионерских лагерях, и мы всячески стремились им помочь. Затем наша школьная переписка продолжалась долгие годы.

Юные краеведы

Еще с большим интересом мы занялись краеведческой работой под руководством нашего первого краеведа, основавшего в 30-е годы музей трудкоммуны №2, Михаила Иосифовича Терентьева.

Записывали рассказы жителей, родившихся в нашей местности в XIX веке. Общаясь с ними и коммунарами, узнали много из истории нашего города и его окрестностей. К селам Остров и Беседы добирались на пароме, лодках, через шлюзы. Ходили смотреть, как работают археологи. Были созданы большая и малая туристические «кругосветки». В походах мы узнавали историю родного Подмосковья. Материалы и фотографии, собранные во время краеведческой работы, сдавали в Люберецкий дом пионеров. Там же мы обменивались опытом с другими ребятами и слушали интересные рассказы наших известных краеведов: Белова, Куртова, Изместьева, Митюшкина и других. О нашей краеведческой работе неоднократно были репортажи в детской передаче «По родному краю» Всесоюзного радио, где звучали наши голоса.

В зимние каникулы 1967 года мы с другими тимуровцами нашей страны на поезде «Дружба» отправились с Белорусского вокзала по маршруту: Смоленск-Минск (Хатынь)-Брест-Черновцы-Ужгород-Львов-Кишинев-Одесса-Киев-Москва, где получили много познавательной информации, приобрели новых друзей.

Когда мы учились в пятом классе и узнали о пропавшей библиотеке Ивана Грозного, начали искать ее везде. Смотрели на чердаках монастырских зданий, гостиниц, семинарии, где тогда располагались жилые помещения, спускались в монастырские подземелья, от которых якобы под рекой был ход до великокняжеского села Остров. Там у многих из нас, в том числе у меня, проживали родственники. В те годы мы мечтали, что по этим подземным ходам проведут метро. Мой одноклассник Валерий Фоменко посвятил этим детским изысканиям стихи:

«У дзержинских пацанов типовых
шестидесятых
С третьих классов до десятых
Был секретный игродром, лабиринт
и скалодром —
Зона игрищ богатырских в подземельях
монастырских.
Словно сталкеры на зоне, исчезали мы
в проломе,
Поджигали плексиглас, пара свечек
про запас.
Мы боялись медосмотров, но искать
проход на Остров
Под рекою, через штольню и залезть
на колокольню
Мы решались, ведь за риск впереди
маячил приз.
Все тогда искали рьяно книги
Грозного Ивана.
До компьютерных «бродилок»
оставались тридцать лет,
А тогда родня лупила вылезающих
на свет…»

Продолжение следует

Вышедшие на пенсию тимуровцы Галина Закирова, Галина Кулик, Тамара Зеленецкая поздравляют с 80-летием свою первую учительницу Лидию Сергеевну Соболеву

Сбор в школе №32 юных пионеров-тимуровцев

После сбора металлолома в монастыре

№17 (1538) 6 мая 2022
www.tvugresha.ru
УВ

ГОСТИНАЯ «УВ»

Главный врач Дзержинской городской больницы Наталья Архипова:

Сохранять преемственность

ДМИТРИЙ БОКОВ,
редактор ТВ «Угреша», специально для «Угрешских вестей»

Рассказывают, что после одного из выступлений во Франкфурте-на-Майне к знаменитому уже тогда композитору Вольфгангу Амадею Моцарту подошел 14-летний мальчик и восхитился, как тот замечательно играет… И посетовал, что ему самому никогда так не научиться играть. Композитор в ответ поинтересовался, пробует ли он записывать музыку, которая приходит в голову. Мальчик ответил, что ему в голову приходят только стихи и что писать их ему куда легче, чем музыку. Этим мальчиком был Иоганн Вольфганг Гете.

Дмитрий Боков и Наталья Архипова в программе «Открытый разговор»

Это я вспомнил к тому, что у каждого свой талант. У кого-то в музыке, у кого-то в поэзии, у кого-то — в организации здравоохранения.

В нашей гостиной сегодня — главный врач Дзержинской городской больницы Наталья Архипова.

А почему я начал с Моцарта, вы узнаете в самом конце интервью.

Десять тысяч шагов

— Наталья Николаевна, за всеми событиями последнего времени начинает казаться, что ковид куда-то ушел. Исчез! Это так?

— Ковид есть, случаи заражения им регистрируются. К счастью, сегодня отмечается спад заболеваемости, мы имеем возможность в полном объеме оказывать плановую медицинскую помощь по другим заболеваниям. Но забывать о коронавирусе нельзя. И сейчас удобный момент пройти вакцинацию, это можно сделать спокойно, без очереди.

— Уверяют, что ковид ослабевает по своему воздействию на организм человека и он чуть ли не перешел в категорию обычного гриппа…

— К сожалению, это не так. Мы наблюдаем серьезные осложнения после перенесенного ковида, этим он и опасен.

— Прививки от ковида по-прежнему актуальны?

— Да, конечно! Сейчас есть в наличии и «ГамКовидВак», и «КовиВак», и «Эпивак», и «Спутник V». Мы готовы вакцинировать даже в ночное время! У нас работает в приемном отделении стационара круглосуточный пункт вакцинации, в 104-м кабинете поликлиники можно пройти по записи, а записаться на любое удобное время.

— Вакцина на выбор пациента?

— Перед вакцинацией проводится осмотр доктором, терапевтом, оцениваются все показания и противопоказания. Это профессиональная консультация, даются заключение и рекомендация, какую вакцину выбрать.

— Дзержинская городская больница сейчас активно проводит диспансеризацию населения. Это действительно так важно?

— Раньше, в советское время, была очень хорошая система периодических медосмотров на предприятиях. Особенно актуально это для тех, кто трудится на «вредном производстве». Диспансеризация имеет систематизированный и стандартный подход и рассчитана на выявление заболеваний, которые приводят к летальности и инвалидизации: хронические неинфекционные заболевания, сахарный диабет, онкологические заболевания, заболевания органов дыхания… Ведь практически все население ведет малоподвижный образ жизни. Согласитесь, немногие в день делают десять тысяч шагов. А еще с учетом того, что ковид дает грозные осложнения, и в плане реабилитации, чтобы не пропустить возможные осложнения, у нас еще вводится углубленная диспансеризация. Это немного другой, более тонконаправленный спектр исследований, — проводятся и спирография, и тест с шестиминутной ходьбой, и анализ крови на D-димер, чтобы оценить риск тромбообразования. Определяется группа здоровья, а уже дальше пациент берется либо под диспансерное наблюдение к своему участковому терапевту, либо направляется к узкому специалисту, составляется план ведения и реабилитации.

— Бригады медиков даже выезжают на предприятия, это так?

— Мы пошли навстречу пожеланиям трудящихся и организовали выездные бригады по диспансеризации. Конечно, мы не можем предоставить стационарный аппарат флюорографии… Поэтому и в самой поликлинике мы делаем все для удобства диспансеризации: выделяем время для той или иной организации, делаем так называемый «зеленый коридор», чтобы меньше затрачивали времени для прохождения специалистов.

— В выходные дни тоже можно пройти диспансеризацию?

— Это называется «единый день диспансеризации». С таким запросом обращались работающие жители, им неудобно в будни приходить. Суббота — прекрасный день, чтобы пройти все необходимые обследования. Ближайший такой день — 14 мая.

— Предварительная запись требуется?

— Можно без нее. С собой нужно иметь паспорт, полис.

— Часто ли по итогам диспансерного обследования доктор пишет в заключении — «абсолютно здоров»?

— «Практически здоров» — так правильнее. Очень редко… И мы искренне радуемся за каждого такого пациента.

За желтым фасадом

— Что касается нового диагностического оборудования больницы, чем можете порадовать?

— В прошлом году был поставлен компьютерный томограф, что очень помогло в диагностике ковидной пневмонии. Сейчас он активно используется не только для исследования легких, есть и другие возможности аппарата, это значительно увеличивает диагностический поиск. И мы очень рады, что появился новый дентальный аппарат в стоматологическом отделении на Ленина, 7. Он позволит докторам очень точно проводить диагностику сложных пульпитов, периодонтитов.

— А какая еще аппаратура требуется?

— Много всего требуется! Только сегодня составляли очередную заявку. Мы ждем рентген-аппарат на два рабочих места, который позволит выполнять весь спектр рентгенологических исследований. Удалось реализовать заявку на ремонт помещений, где будет находиться этот рентген-аппарат.

— Ремонтные работы поликлиники, корпусов стационара планируются?

— Наше учреждение вошло в программу капитальных ремонтов, будут выделены средства на ремонт главного корпуса и на ремонт взрослой поликлиники. Все четыре этажа будут отремонтированы с заменой канализации, отопления, ремонтом кровли. И к этому ремонту полагается определенная квота оборудования *(радостно улыбается — **Д.Б.**)*, весь необходимый перечень по всем направлениям мы уже составили.

— Это долгожданное событие! Хорошая новость! А фасад как-то изменится внешне? А то мы привыкли называть больницу «желтой»… Какой же она теперь будет?

— Сейчас нас, конечно, больше беспокоит внутреннее состояние здания, кровля. Слава Богу, пережили зимний период, это настоящее испытание было… Но по поводу фасада тоже очень хорошая идея. Я думаю, мы еще дополнительно выйдем на Министерство здравоохранения и определенное дизайнерское и цветовое решение тоже согласуем.

«Вы очень много работаете!»

— Мы с вами встречались в студии телевидения полгода назад, вы признавались, что проблемы в кадровом вопросе есть. Как сейчас?

— Тогда ситуация была очень критической. На данный момент прибавилось 20 врачей, 13 из них — остродефицитных специальностей, и девять человек среднего медперсонала. Большая проблема была с онкологом… И мы рады приветствовать Сергея Львовича Косарева, кандидата медицинских наук, профессионала высокого уровня. Мы будем и дальше развивать это направление по выявлению онкологических заболеваний, внедрять новые формы лечения и диагностики пациентов, требующих особенно бережного отношения. В планах — открытие кабинета паллиативной помощи для маломобильных пациентов. Чтобы один из докторов непосредственно занимался этим направлением.

— Среди новых кадров молодых специалистов много?

— Немало. Это и участковые терапевты, и врач-офтальмолог, и медицинские сестры. Мы стараемся растить молодую смену, у нас работает институт наставничества — хороший, кстати, советский опыт. Эту традицию Дзержинской больницы мы поддерживаем.

— Направляете городских ребят и девчат в медицинские вузы и колледжи?

— У нас 12 целевых абитуриентов, которые учатся в медицинских вузах. И которых мы с нетерпением ждем в своем коллективе! И очень приятно, когда ко мне или в отдел кадров приходят выпускники школ или училищ, и говорят, что хотят работать у нас. Это дорогого стоит!

— Вы проводите собеседования с желающими поступить в медвузы. Бывает, что говорите кому-то, — это не твоя профессия?

— Бывает такое. Ведь для работы в медицине необходим целый набор определенных качеств, и, прежде всего, ответственность. Медицина — не просто профессия, это призвание. Как говорят святые отцы, — служение. И да-

леко не каждый выдержит груз ответственности, ведь это ответственность за жизнь человеческую. За судьбы людей.

— Психологическая составляющая тоже важна?

— Конечно! Несмотря на большую загруженность, конфликтные ситуации, медицинский работник обязан соблюдать выдержку и спокойствие. Важно иметь устойчивую психику, быстрое мышление, логику, уметь ориентироваться в нестандартных ситуациях… И обязательно помочь! Мы сейчас серьезно работаем с нашим персоналом, потому что сталкиваемся с ситуациями, когда видно психоэмоциональное выгорание сотрудников. Мы движемся в ногу со временем, используем современные технологии. В психологии, в том числе. Очень полезен опыт других организаций, не только медицинских. Мы переняли опыт, например, у ПАО «Сбербанк». Мы присоединялись к тренингам их сотрудников. Например, мы проводили тренинги для врачей и медсестер, кто работал с ковидом, то есть в зоне особого риска.

— А грани стираются между государственными и частными клиниками? Я имею в виду стиль общения с пациентами. В частных он подчеркнуто вежливый, в государственных, увы, не всегда…

— Соблюдая корректность по отношению к частным клиникам, замечу: у частных мы учимся клиентонаправленности и подходу к пациенту. А плюс государственной клиники в том, что вам не назначат лишних обследований, тех, которые вам не показаны. Есть определенные методические рекомендации, и клинические протоколы, и стандарты ведения, которые соответствуют стандартам, утвержденным Минздравом.

— В частной клинике аппаратура зачастую лучше, если быть точнее, — современнее…

— Вы знаете, аппаратура без хорошо обученного персонала тоже мало значит. Порою за увлечением количеством исследований теряется диагностический момент. К тому же, и государственные клиники не стоят на месте. Сейчас мы осваиваем телемедицинские технологии, трансляцию тех же рентгенологических изображений, которые мы отправляем в институт имени Владимирского. И специалист более высокого уровня будет оценивать данный снимок. И будет помогать нашему специалисту поставить диагноз и назначить лечение. Пациенту не нужно ехать в Москву, находясь здесь, он получает весь необходимый объем диагностики.

— Мы с вами говорили о поступлении в медицинские вузы. А своему близкому родственнику вы посоветовали бы связать свою жизнь со здравоохранением?

— Приведу конкретный пример: моя дочь. Приучена к труду с 14 лет. Прошла опыт работы в регистратуре детской поликлиники, все ее очень ждали: «Анечка, когда же ты придешь к нам?!» Но вот такая фраза была ей произнесена, я ее до сих пор помню: «вы очень много работаете!»

— И? На что пал выбор дочки?

— Юриспруденция. Международное право. Энергетическая политика и дипломатия. Тем не менее, два года назад она получила второе образование. И занялась здоровым образом жизни, здоровым питанием. И на данный момент контролирует питание мамы. Гены, наверное, проявляются… *(смеется — **Д.Б.**)*

Aliis inserviendo consumor

— Буквально пару месяцев назад коллектив Дзержинской городской больницы был награжден благодарственным письмом Московского областного комитета профсоюза медицинских работников. За что-то конкретно?

— Мы пережили и победили на своем уровне волну омикрона… Это когда была колоссальная нагрузка на каждого сотрудника больницы. И есть определенная статистика: более 2,5 тысячи человек, обратившихся к нам, выздоровели от ковида. На амбулаторном этапе было проведено адекватное лечение, и эти люди не попали в стационар. В нашей больнице работает отделение неотложной помощи, и очень хорошо, что к тому моменту мы получили автомобиль для выездов к пациентам на дом. Старались успеть ко всем, на все вызовы.

— Но это «неотложка», она в составе ДГБ. А что касается скорой помощи? На сегодняшний момент это самостоятельная структура. Своей станции скорой помощи у нас нет, она базируется в Люберцах. Я не представляю, как автомобили успевают вовремя доехать до пациентов… Как удается соблюдать нормативы…

— В плановом периоде скорая помощь должна доезжать в течении 20 минут, неотложная помощь оказывается в течении двух часов. На эти показатели мы стараемся выходить. Машины скорой дежурят на территории города, это была такая договоренность, потому что быстрое прибытие из Люберец в нынешней дорожной ситуации проблематично. А вот когда нужна специализированная помощь, вызывается бригада из Люберец. Мы на оперативной связи с руководителями филиала скорой круглые сутки.

— Наталья Николаевна, с чего начинается рабочий день главного врача?

— С въезда на территорию. Пока я поднимаюсь по лестнице до четвертого этажа уже решаются многие вопросы в оперативном порядке. Общаюсь и с охраной, и с врачами, и с медсестрами, и с пациентами. Порою до рабочего места иду минут сорок, но это на пользу делу.

— Поднимались бы в лифте…

— Я принципиально хожу пешком, тогда можно оценить ситуацию на каждом этаже.

— Кто-то мне сказал, что клятву Гиппократа, на самом деле, будущие врачи не произносят, это из разряда легенд. Какими же принципами вы стараетесь руководствоваться, как врач?

— Есть хорошее выражение — aliis inserviendo consumer: «светя другим, сгораю сам». На самом деле, клятву Гиппократа мы торжественно давали. И основной ее принцип: не навреди. Кстати говоря, сейчас мы по крупицам восстанавливаем историю Дзержинской городской больницы. Нашли документы 1976 года, где протокольно были записаны такие слова: «Не ударить лицом в грязь, не снизить показатели больницы, которые были достигнуты предыдущими трудами». Я бы хотела максимально сохранить коллектив и традиции. И наполнить новыми течениями, новыми современными методами лечения и диагностики. Сохранить преемственность! У нас очень дружный коллектив, фактически, это одна семья, и я надеюсь, будут только прибавления. И в скором времени! В наших ближайших планах, — открытие на Угрешской нового поликлинического отделения на 100 посещений в смену.

БЛИЦ

— Говорят, здоровье не купишь. А что еще не купишь?

— Не купишь уважение, не купишь доверие…

— Есть у вас рецепт счастья?

— Он простой: любить то, чем ты занимаешься.

— Лучшее средство от депрессии?

— Солнышко!

— Часто оказываете друзьям скорую помощь (не обязательно медицинскую)?

— Ну, как правило, медицинскую (смеется — Д.Б). Но мне могут позвонить в любое время суток по любому вопросу.

— Друзей много?

— Друзья, проверенные временем. И со школьных лет, и с институтских…

— Часто ли приходится проводить диагностику своего окружения?

— Есть такой момент… (задумчиво — Д.Б.) Иногда смотришь, и открываешь новые детали в окружающих…

— Время лечит?

— Да.

— Целительный бальзам для души есть у вас?

— Для меня это музыка. Немного играю на фортепиано…

— А любимый композитор?

— Моцарт.

Рассказывают, что один приятель Моцарта любил пошутить. Он придумал розыгрыш: отправил на адрес композитора огромный сверток, в котором ничего не было, кроме бумаги и записки: «Вольфганг! Я жив и здоров!» В ответ на это Моцарт, который сам любил посмеяться, отправил ответное послание — тяжелую посылку с камнем внутри. На камне было написано: «Дорогой друг! Этот камень свалился у меня с души, когда я получил твое послание!»

Камни, они тоже пригодятся. Для строительства нового корпуса Дзержинской городской больницы. Но эту тему мы оставим для другого интервью.

И… будьте здоровы!

Медики и глава города Сергей Будкин

Поздравляем, коллеги

ИЗ ТЕЛЕГРАММ-КАНАЛА ДЗЕРЖИНСКОЙ ГОРОДСКОЙ БОЛЬНИЦЫ

Свой профессиональный праздник 28 апреля отметили те, от слаженных действий которых зависит не только здоровье, а порой и жизнь человека. Речь идет о работниках скорой медицинской помощи.

Как официальный профессиональный праздник День работника скорой медицинской помощи был установлен в 2020 году постановлением Правительства нашей страны.

Без перерывов, выходных и праздников — работники скорой медицинской помощи всегда на посту. Пандемия COVID-19 внесла свои коррективы в жизнь сотрудников скорой помощи. График их работы стал еще более напряженным, к тому же они не один раз за смену сталкивались с зараженными коронавирусной инфекцией, оказываясь в группе повышенного риска. В этот день стоит отдать должное труду представителей одного из самых ответственных направлений здравоохранения.

Коллектив Дзержинской городской больницы от всей души поздравляет коллег из ГБУЗ МО «МОССМП» с праздником! Желаем вам крепкого здоровья, благодарных пациентов, тепла и позитивных эмоций.

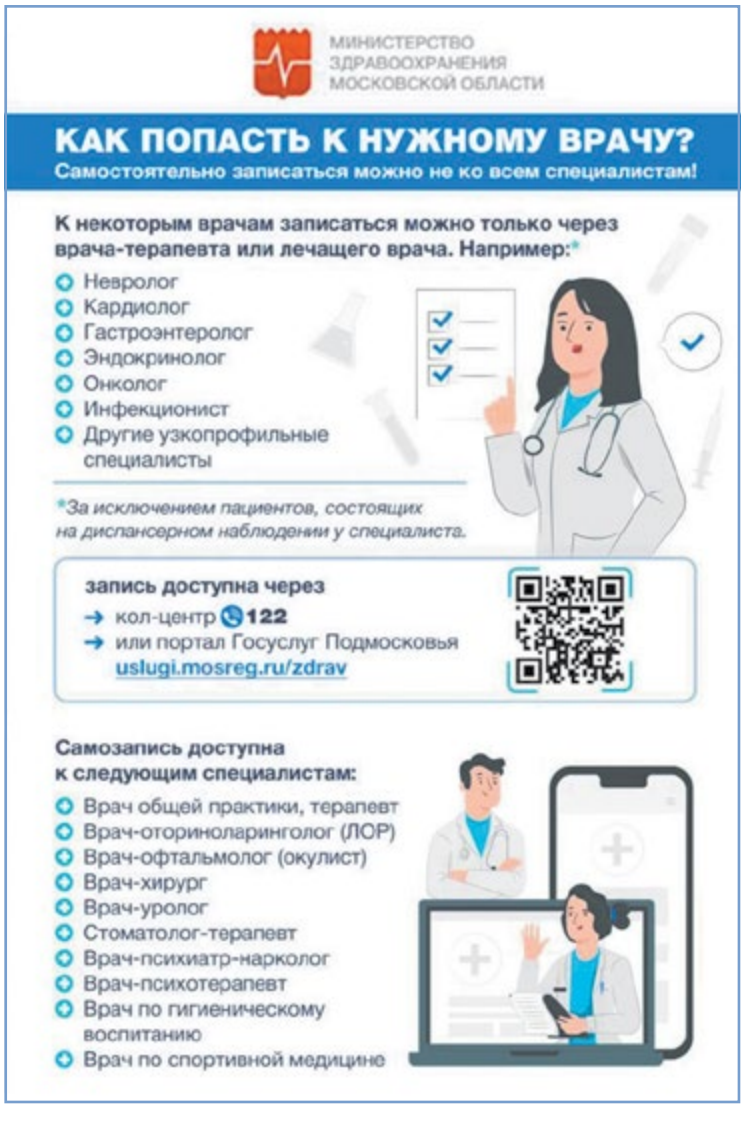

№17 (1538) 6 мая 2022
www.tvugresha.ru
УВ

Храмы при жилых корпусах Николо-Угрешского монастыря

Продолжение серии публикаций по материалам книги «Дом святителя Николая. Николо-Угрешский монастырь»

ИГУМЕН ИОАНН (РУБИН)

Вместе с Казанским храмом церковь во имя иконы Пресвятой Богородицы «Всех Скорбящих Радость» представляет собой важный элемент в архитектурной композиции комплекса монастырских корпусов.

Казанский храм и здание богадельни, фото из альбома 1894 года

Скорбященский храм и больничный корпус, фото из альбома 1894 года

Посвящение храмов почитаемым образам Божией Матери, по-видимому, имело особенное символическое значение. Расположенные по углам каре, домовые церкви напоминают башни крепостной ограды. Ограждаемые заступничеством Царицы Небесной, насельники обители совершают в ней свой подвиг духовной брани.

Храм находится на углу, образованном примыкающим к югу восточным братским корпусом, а к западу — больничным. При этом больничный корпус с запада завершается высокой колокольней. С юга восточный братский корпус фланкируется храмом Казанской иконы Божией Матери. Таким образом Скорбященский храм наряду с колокольней и Казанским храмом выступает в качестве высотного ориентира у углов незамкнутого каре, образованного настоятельскими покоями, больничным корпусом, а также восточным и южным братскими корпусами, огораживающими историческое ядро монастырской территории.

Храм был заложен 14 июля 1857 года, а выстроен к июлю 1860 года. 24 июля храм был освящен святителем Филаретом митрополитом Московским. Преподобный Пимен особо акцентировал внимание на двух иконах, хранившихся в этом храме — храмовой иконы Божией Матери и Спаса Нерукотворного. Обе иконы были пожертвованы благотворителями монастыря П.М. и М.Г. Александровыми, которые, вероятно, активно финансово участвовали в строительстве Скорбященского храма. Храмовая икона рассматривалась как чудотворная, а икона Спаса Нерукотворного, по мнению преподобного Пимена, была достаточно древней. По сведениям Д.Д. Благово, больничный корпус с аптекой и Скорбященской церковью обошлись в 20 тысяч рублей серебром.

Храм был выстроен в русском стиле. Над четвериком возвышались четыре небольших восьмигранных шатра, расположенных на четырехгранных вертикальных основаниях, размещенных вокруг большого центрального. Таким образом, храм отдаленно напоминал памятники крепостной архитектуры. Каждый из пяти шатров венчался главкой с крестом. Первоначально церковь имела небольшую звонницу, которая находилась с южной стороны.

Больничный корпус представляет собой каменное двухэтажное здание, в длину 25 саженей, в ширину — семь. Корпус строился с июля 1857 по июль 1860 года. Больница была устроена на 12 коек.

В центральной части корпуса внизу существовала проездная арка с воротами, через которые осуществлялся проход с территории монастырской площади на конюшенный двор, позднее этот проход был заложен.

Характерной особенностью примыкающего с запада к храму больничного корпуса, выстроенного одновременно с храмом, была выходящая во двор на монастырскую площадку арочная галерея на кувшино-образных столбах. На уровне второго этажа она была крытой с большими оконными проемами полуциркульной формы и сообщалась с больничной церковью. Галерея предназначалась для прогулок в холодную и ненастную погоду. В советское время галерея была полностью утрачена. Сейчас, в начале XXI века, на фасаде больничного корпуса были устроены гипсовые наличники, аналогичные наличникам, украшающим восточный братский корпус.

Интерьер храма был восстановлен в 1997 году. Иконы иконостаса были написаны иконописцами В. и Л. Митрофановыми. Малое освящение и первая литургия в Скорбященском храме были совершены в престольный праздник 6 ноября 1997 года. Великое освящение Скорбященской церкви совершил Святейший Патриарх Московский и всея Руси Алексий II 16 ноября 1999 года.

Храмы Казанской иконы Пресвятой Богородицы и святителя Василия Парийского

Как и Скорбященская церковь, расположенная при больнице, Казанская церковь, построенная при богадельне, указывала на социальное служение, как на важное направление деятельности монастыря в XIX веке.

Богадельня в Николо-Угрешском монастыре была устроена в 1850 году при поддержке благотворителя Павла Матвеевича Александрова. В духовном завещании благотворитель Николо-Угрешского монастыря П.М. Александров часть доходов от пожертвованного им доходного дома на Таганской площади предназначил для содержания в монастырской богадельне десяти престарелых и немощных старцев. В 1860 году на иждивение другого благотворителя Петра Ивановича Куманина было выстроено здание богадельни на 25 престарелых, включенное в южную часть каре монастырских корпусов. В этом здании впоследствии на средства почетного московского гражданина купца Д.П. Рогаткина и других вкладчиков и была устроена церковь. В 1862 году почетный гражданин Михаил Федорович Соколов пожертвовал в вечное владение монастырю часть дома в Москве Рогожской части с тем, чтобы монастырь две трети доходов, получаемых со строений, употреблял на содержание богадельни.

В 1870 по указанию Д.Д. Благово численность «Старцев в монастырской богадельне всякого звания» достигла 50 человек, в том числе в богадельне находились два белых диакона. Половина из призреваемых располагалась на первом этаже, а прочие на втором. Именно здесь в 1877–1878 годах размещался временный лазарет для 15 офицеров и солдат, раненных во время войны с Турцией. При описании устройства этого лазарета Д.Д. Благово упоминает стеклянную дверь, отделявшую церковь от помещений богадельни.

10 августа 1869 года строящуюся Казанскую церковь посетил святитель Иннокентий митрополит Московский. 6 сентября 1870 года он освятил храм в сослужении преподобного архимандрита Пимена и некоторых настоятелей подмосковных монастырей. Как сообщает Д.Д. Благово, под этой церковью была большая пустая недостроенная палата, служившая отчасти для хранения строительных припасов, и в ней-то один из московских купцов… (В.Л. Васильев) вызвался устроить церковь… Хотя церковь могла выйти не очень вместительная, но по своему назначению для двадцати-тридцати немощных старцев она была достаточная… 30 мая 1875 года этот храм, посвященный святителю Василию Парийскому был освящен архиеп. Ярославским Леонидом (Краснопевковым).

В общем архитектурном ансамбле монастыря Казанский храм занял место уже разобранной в то время юго-восточной башни монастырской ограды XVII века. Храм по своему объему и стилистическому оформлению напоминает Скорбященскую церковь, расположенную с противоположной стороны восточного братского корпуса. Обе церкви выстроены в одно и то же время и, вероятно, по проекту одного и того же архитектора. Они завершаются пятиглавием, причем в обоих случаях главы храмов не выполняют функции освещения. Однако в сравнении со Скорбященской церковью, построенной несколько ранее, в 1860 году, Казанский храм имеет более богатый и сложный декор.

После закрытия монастыря храм был перестроен. Поскольку к церкви прилегал жилой корпус, в послевоенное время надстроенный двумя этажами из силикатного кирпича, ее помещения, включая алтарь, были заняты коммунальной квартирой. Верхняя часть с фронтонами, кокошниками и пятиглавием была уничтожена.

Восстановление храма началось в 1995 году после воссоздания Скорбященской церкви. Утраченная верхняя часть постройки сложной формы была воссоздана по проекту архитектора Леонарда Алексеевича Каплина. В основе верхней части храма были использованы сварные металлические конструкции. Внешний вид храма был воссоздан в 1996 году. Интерьер церкви приобрел прежнее благолепие лишь в 2008 году. Для храма были изготовлены иконостас и напольные киоты из красного дерева. В напольных киотах разместились иконы афонского письма XIX – начала XX веков, а также иконы, написанные в то же время в России, которые собирались монастырем после 1990 года. Афонские иконы были написаны по преимуществу в мастерской русского Свято-Пантелеимонова монастыря, Иконостас составляют иконы, репродуцированные на холсте.

В храме Василия Парийского богослужения возобновлены в 2009 году. Интерьер находится в стадии возобновления. Восточную сторону монастырской площадки занимает братский корпус. Здание соединяет Скорбященскую и Казанскую церкви. Оно было выстроено в 1855–1857 годах, т.е. до строительства этих церквей. Как сообщает Д.Д. Благово, «длина здания 52 сажени, высота два этажа. В нижнем этаже помещаются поварня, хлебная и братские келии, а в верхнем — новая трапезная палата и братские келии. Во всем здании 48 келий».

После закрытия монастыря первоначально в корпусе размещались столовая и общежитие трудовой коммуны ОГПУ №2. В 1970 — начале 1990-х годов в здании располагался кожно-венерологический диспансер. В 1996-1997 годах корпус подвергся капитальной реконструкции. Была изменена планировка, заменены все деревянные конструкции, в т.ч. деревянные стропила кровли были заменены на металлические фермы. Реконструкцией корпуса руководил архитектор Л.А. Каплин.

В настоящее время корпус используется для проживания братии.

Продолжение следует

С корабля... на «Инфоцентр»

ДМИТРИЙ БОКОВ,
депутат городского Совета депутатов, редактор ТВ «Угреша»

Здание «Информационного центра», где располагаются редакции газеты «Угрешские вести» и ТВ «Угреша» (ул. Томилинская, 14А), вот уже лет тридцать украшает необычная спутниковая тарелка серебристого цвета. Это самая настоящая корабельная антенна, которую сняли с морского судна и привезли в наш город.

Корабельная антенна на здании «Информационного центра»

Дело в том, что первыми кабельное телевидение в Дзержинском начали тянуть украинские хлопцы из Николаева, они и доставили сюда эту тарелку. Правда, вскоре инициативу перехватил созданный В.И. Доркиным и С.И. Рыбальченко «Информационный центр». Корабельная антенна успешно трудилась, добывая со спутника «Hot Bird» сигнал телеканала «Евроспорт». В 90-х годах это было круто, ведь у большинства городских абонентов сигнал принимался посредством системы коллективного приема телевидения (СКПТ), т.е. через надомную антенну. Сергей Крупенин, долгое время работавший начальником отдела городского кабельного телевидения, вспоминает, что в самом начале пути развития ГКТ «белой завистью» завидовал тем, кто мог смотреть целый пакет телеканалов со спутника, в особенности, «Евроспорт». Кстати, даже многие сотрудники «Инфоцентра» по сей день убеждены, что корабельная антенна на здании, — своего рода Царь-колокол, никогда не звонивший, или Царь-пушка, никогда не стрелявшая. Нет, эта тарелка, видавшая морские штормы и бури, верой и правдой послужила на суше абонентам системы ГКТ.

Ультиматум Мюллемана

На 17 декабря 1995 года был намечен референдум о принятии Устава города Дзержинского. Этого дня горожане очень ждали, ведь речь шла о самоопределении города, которое так долго вынашивала команда первого главы В.И. Доркина. Однако «в верхах» нашлись и противники народного волеизъявления, они попытались сорвать референдум. Тогда в город, по приглашению Виктора Ивановича, прибыл Эрнст Мюллеман, в прошлом — бригадный генерал, председатель комиссии по иностранным делам парламента Швейцарии, глава делегации наблюдателей за выборами в России от Совета Европы. Эрнст Мюллеман поддержал инициативу жителей города и направил письмо председателю Центризбиркома РФ Николаю Рябову, суть которого такова: если референдум в подмосковном Дзержинском будет сорван, то это расценят как вызов демократии, и процесс приема России в Совет Европы приостановят. В отличие от сегодняшнего дня, такими санкциями можно было напугать. И заявление Мюллемана возымело свое действие. Референдум в городе Дзержинском состоялся, за Устав проголосовали 83 процента избирателей. Ровно через четыре года Эрнст Мюллеман вновь прибыл в Дзержинский. Объехав вместе с В.И. Доркиным город, пообщавшись с жителями, он заявил журналистам: «Вижу, что прогресс налицо. Город разросся, стал красивее. Вижу людей, которые испытывают гордость за свой город, чувствуют ответственность за его будущее».

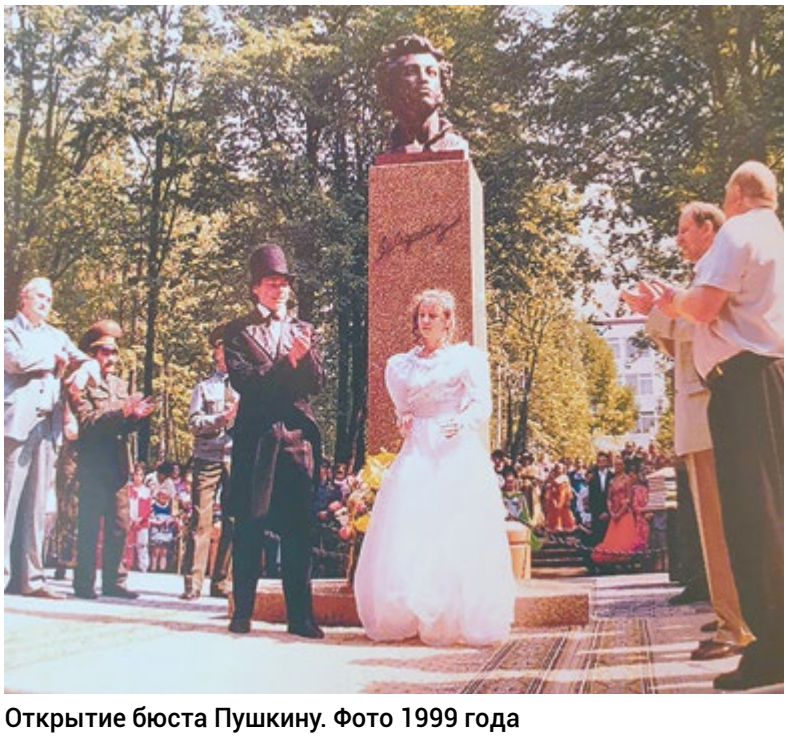
Открытие бюста Пушкину. Фото 1999 года

«Угреша — Дзержинский как две неразрывные доли...»

Жители северной столицы делятся на два лагеря: ленинградцы и петербуржцы. Первые, как правило, люди, выросшие в советскую эпоху, пережившие страшную блокаду Ленинграда, выступают за имя вождя мировой революции. Вторые убеждены, что город на Неве должен носить имя, данное при рождении. В 2003 году вопрос переименования встал и в Дзержинском. Активисты предложили назвать город Угрешей. В обществе развернулась острая полемика. На улицах, в коллективах, в эфире ТВ «Угреша» и на страницах газеты «Угрешские вести» шли жаркие дебаты. Городское сообщество оказалось расколото на две примерно равные части. И чтобы не вносить раздор в городскую семью, В.И. Доркиным и его командой был сделан хитрый тактический шаг. В избирком и в прокуратуру был подан неполный комплект документов для проведения референдума. Таким образом, народное волеизъявление не состоялось. Но это позволило сохранить спокойствие в городе и не расколоть жителей на два непримиримых лагеря.

Куклы и люди

Добрый старый ДК «Вертикаль», построенный еще коммунарами, должен был уступить место новому современному зданию. Под одной крышей планировалось разместить и городской Дворец культуры, и Московский областной театр кукол. Решение это было принято на областном уровне при жизни В.И. Доркина и губернаторстве Б.В. Громова. Пожилой директор театра Л.М. Мигачев был счастлив: наконец-то у актерского коллектива и кукольной труппы будет свой большой дом! Проект предусматривал два театральных зала на 300 и 150 мест, зал ДК на 700 мест, кинозал, спортивный зал с трибунами, помещение под библиотеку на семь тысяч единиц хранения с читальным залом. Московский областной театр кукол уже был зарегистрирован в Дзержинском и получил почтовый адрес в нашем городе.

Первый шаг к осуществлению мечты был сделан. Старое «конструктивистское» здание очага культуры было погребено под собственными обломками в клубах сизой цементной пыли. Площадку расчистили, но строители так и не пришли. В кулуарах шепотом поговаривали, что причиной тому — опустошение регионального бюджета беглым министром финансов Кузнецовым.

Жаль, что добрые, наивные искренние куклы вместе со своими талантливыми друзьями-артистами так и не поселились в уютном подмосковном Дзержинском. У нас бы им было хорошо! Да, и дзержинцы гордились бы театром, ведущим свою историю с далеких тридцатых годов, гастролировавшим и по фронтам Великой Отечественной войны, и в мирное время — по всей нашей необъятной стране. Специально для областного кукольного театра сочиняли пьесы известные писатели и драматурги Эдуард Успенский, Григорий Остер, Феликс Кривин, Александр Курляндский, Татьяна Толстая... Какие бы аншлаги делал кукольный театр в Дзержинском, вы только представте себе! Похоже, занавес этой кукольной драмы опущен навсегда. Впрочем, любой театр — это всегда неожиданные сюрпризы и негаданные повороты в пьесе.

«Наш ответ НАТО!»

Знаменитый памятник великому поэту на Пушкинской площади был установлен в конце XIX века по инициативе выпускников Царскосельского лицея на их средства и на средства, собранные всем миром. Его автор — скульптор А.М. Опекушин.

В городе Дзержинском бюст Пушкина в одноименном сквере был установлен в конце XX века по инициативе учащегося лицея №3, на его средства и на средства, собранные всем миром. Выполнен в мастерской скульптора М.К. Аникушина.

Какое созвучие! Даже в фамилиях ваятелей!

...В тот юбилейный 1999-й, пушкинский, год учащийся лицея №3 Андрей Змеев вышел на сцену Дворца культуры, вынес копилку и предложил все свои скопленные деньги потратить на установку бюста Александру Сергеевичу. Чтобы он обязательно стоял рядом с альма-матер! Возможно, Андрей отказал себе в вожделенной покупке, мальчишечьей мечте, но подарил мечту городу. Каждый, кто пожелал, внес лепту в увековечивание памяти гения, и таких нашлось немало. А Виктор Иванович Доркин в день 300-летнего юбилея поэта, 6 июня 1999, открывая бюст Пушкину, сказал: «Это наш ответ НАТО!» В те дни велись ковровые бомбардировки сербских городов...

«Махну серебряным тебе крылом...»

Стало доброй традицией: если в День Победы стратегический бомбардировщик ТУ-160 «Александр Голованов» участвует в воздушном параде на Красной площади, то, пролетая над нашим городом, он обязательно машет дзержинцам крылом. Во всяком случае, так уверяют сами пилоты. Дружба города с дальней авиацией долгая, как те расстояния, которые преодолевают боевые самолеты. Началась она еще с 35-й школы поселка Дзержинского, ныне — лицея №3. В 70 — 80-е годы, по инициативе первого директора В.Б. Новичкова, был создан школьный музей авиации дальнего действия, ежегодно проходили слеты АДД. Чуть позже учебному заведению было присвоено имя Главного маршала авиации А.Е. Голованова. Связи укрепились, когда первый глава города В.И. Доркин заключил договор о дружбе и сотрудничестве с полком «дальников» в Энгельсе. Вот тогда у Дзержинского появился свой подшефный самолет, «Белый лебедь», сверхзвуковой стратегический бомбардировщик-ракетоносец ТУ-160 «Александр Голованов». И пока он машет нашему городу своим белоснежным крылом, мы будем жить под мирным небом.

Ту-160 «Александр Голованов»

№17 (1538) 6 мая 2022
www.tvugresha.ru
УВ

Постановление администрации муниципального образования «Городской округ Дзержинский Московской области»

№249–ПГА от 27 апреля 2022 года

Об утверждении и введении в действие Плана основных мероприятий муниципального образования «Городской округ Дзержинский Московской области» в области гражданской обороны, предупреждения и ликвидации чрезвычайных ситуаций, обеспечения пожарной безопасности и безопасности людей на водных объектах на 2022 год

В целях исполнения п.4 Положения о гражданской обороне, утвержденного приказом МЧС России от 14 ноября 2008 №687 «Об утверждении Положения об организации и ведении гражданской обороны в муниципальных образованиях и организациях», а также в соответствии с Планом основных мероприятий Московской области в области гражданской обороны, предупреждения и ликвидации чрезвычайных ситуаций, обеспечения пожарной безопасности и безопасности людей на водных объектах на 2022 год,

ПОСТАНОВЛЯЮ:

1. Утвердить и ввести в действие на территории муниципального образования «Городской округ Дзержинский Московской области» согласованный ГУ МЧС России по Московской области План основных мероприятий муниципального образования «Городской округ Дзержинский Московской области» в области гражданской обороны, предупреждения и ликвидации чрезвычайных ситуаций, обеспечения пожарной безопасности и безопасности людей на водных объектах на 2022 год (далее — План основных мероприятий) (прилагается).

2. Настоящее постановление опубликовать в газете «Угрешские вести», разместить на официальном сайте городского округа www.adm–dzer.ru.

Ответственные Дегтерева М.А., Кузнецова И.Д.

3. Контроль за исполнением настоящего постановления возложить на заместителя главы Администрации городского округа — начальника Управления по безопасности О.В. Гунаря.

Глава городского округа Дзержинский
С.А. БУДКИН

СОГЛАСОВАНО:
Начальник Главного управления МЧС России по Московской области генерал–лейтенант внутренней службы
_____ *С.А. Полетыкин*
«____»_____2022 года

УТВЕРЖДЁН:
постановлением Администрации муниципального образования «Городской округ Дзержинский Московской области»
_____ *С.А. Будкин*
№__–ПГА от «__»_____2022 года

ПЛАН
основных мероприятий муниципального образования «Городской округ Дзержинский Московской области» в области гражданской обороны, предупреждения и ликвидации чрезвычайных ситуаций, обеспечения пожарной безопасности и безопасности людей на водных объектах на 2022 год

г. Дзержинский

СПИСОК
сокращенных обозначений, используемых в Плане основных мероприятий муниципального образования «Городской округ Дзержинский Московской области» в области гражданской обороны, предупреждения и ликвидации чрезвычайных ситуаций, обеспечения пожарной безопасности и безопасности людей на водных объектах

№ п/п	Полное наименование	Сокращение (аббревиатура)
1	Гражданская оборона	ГО
2	Чрезвычайные ситуации	ЧС
3	Единая государственная система предупреждения и ликвидации чрезвычайных ситуаций по отработке вопросов ликвидации чрезвычайных ситуаций	РСЧС
4	Министерство Российской Федерации по делам гражданской обороны, чрезвычайным ситуациям и ликвидации последствий стихийных бедствий	МЧС России
5	Главное управление Министерства Российской Федерации по делам гражданской обороны, чрезвычайным ситуациям и ликвидации последствий стихийных бедствий по Московской области	ГУ МЧС России по Московской области
6	Московская областная система предупреждения и ликвидации чрезвычайных ситуаций	МОСЧС
7	Главное управление региональной безопасности Московской области	ГУРБ Московской области
8	Главное управление гражданской защиты Московской области	ГУГЗ Московской области
9	Министерство образования Московской области	Минобразования МО
10	Центральные исполнительные органы государственной власти Московской области	ЦИОГВ МО
11	Муниципальное образование «Городской округ Дзержинский Московской области»	Городской округ Дзержинский
12	Органы местного самоуправления муниципального образования «Городской округ Дзержинский Московской области»	ОМСУ
13	Глава муниципального образования «Городской округ Дзержинский Московской области»	Г ГО
14	Управление по безопасности Администрации муниципального образования «Городской округ Дзержинский Московской области»	УпБ
15	Отдел предупреждения, ликвидации ЧС и решения задач ГО Управления по безопасности Администрации муниципального образования «Городской округ Дзержинский Московской области»	ОГОиЧС
16	Управление развития отраслей социальной сферы Администрации муниципального образования «Городской округ Дзержинский Московской области»	УРОСС
17	Управление образования Администрации муниципального образования «Городской округ Дзержинский Московской области»	УО
18	Управление жилищно–коммунального хозяйства и транспорта Администрации муниципального образования «Городской округ Дзержинский Московской области»	УЖКХиТ
19	Управления экономического развития Администрации муниципального образования «Городской округ Дзержинский Московской области»	УЭР
20	Отдел мобилизационной работы Администрации муниципального образования «Городской округ Дзержинский Московской области»	ОМР
21	Дзержинское муниципальное звено Московской областной системы предупреждения и ликвидации чрезвычайных ситуаций	ДМЗ МОСЧС
22	Комиссия по предупреждению и ликвидации чрезвычайных ситуаций и обеспечению пожарной безопасности муниципального образования «Городской округ Дзержинский Московской области»	КЧСиОПБ
23	Председатель комиссии по предупреждению и ликвидации чрезвычайных ситуаций и обеспечению пожарной безопасности муниципального образования «Городской округ Дзержинский Московской области»	П КЧСиОПБ
24	Члены комиссии по предупреждению и ликвидации чрезвычайных ситуаций и обеспечению пожарной безопасности муниципального образования «Городской округ Дзержинский Московской области»	Ч КЧСиОПБ
25	Комиссия по вопросам повышения устойчивости функционирования объектов экономики на территории муниципального образования «Городской округ Дзержинский Московской области»	КПУФ
26	Председатель комиссии по вопросам повышения устойчивости функционирования объектов экономики на территории муниципального образования «Городской округ Дзержинский Московской области»	П КПУФ
27	Члены комиссии по вопросам повышения устойчивости функционирования объектов экономики на территории муниципального образования «Городской округ Дзержинский Московской области»	Ч КПУФ
28	Эвакуационная комиссия муниципального образования «Городской округ Дзержинский Московской области»	ЭК
29	Председатель эвакуационной комиссии муниципального образования «Городской округ Дзержинский Московской области»	П ЭК
30	Члены эвакуационной комиссии муниципального образования «Городской округ Дзержинский Московской области»	Ч ЭК
31	Объекты экономики (предприятия, организации, не зависимо от форм собственности), расположенные на территории муниципального образования «Городской округ Дзержинский Московской области»	ОЭ
32	Спасательные службы обеспечения мероприятий гражданской обороны муниципального образования «Городской округ Дзержинский Московской области»	службы ГО
33	Объекты образования расположенные на территории муниципального образования «Городской округ Дзержинский Московской области»	ОО
34	Государственное казённое учреждение Московской области «Специальный центр «Звенигород»	ГКУ МО «Спеццентр «Звенигород»
35	Государственное казенное учреждение Московской области «Центр вызова экстренных оперативных служб по единому номеру «112»	ГКУ МО «Центр 112»
36	Муниципальное казенное учреждение «Единая дежурно–диспетчерская служба Дзержинский»	МКУ «ЕДДС Дзержинский»
37	Дзержинское муниципальное унитарное предприятие «Информационный центр»	ДМУП «ИЦ»

ОГЛАВЛЕНИЕ

Раздел 1. Основные мероприятия в области гражданской обороны, предупреждения и ликвидации чрезвычайных ситуаций, обеспечения пожарной безопасности и безопасности людей на водных объектах в Российской Федерации в части, касающейся Городского округа Дзержинский 5 стр.

Раздел 2. Мероприятия, проводимые под руководством Главного управления МЧС России по Московской области в части, касающейся Городского округа Дзержинский 6 стр.

Раздел 3. Мероприятия, проводимые Правительством Московской области в части, касающейся Городского округа Дзержинский 13 стр.

1. Основные мероприятия в области гражданской обороны, предупреждения и ликвидации чрезвычайных ситуаций, обеспечения пожарной безопасности и безопасности людей на водных объектах 13 стр.

2. Мероприятия по подготовке органов управления, сил и средств ГО и МОСЧС, должностных лиц, специалистов и населения 15 стр.

а) подготовка органов управления, сил и средств ГО и МОСЧС 15 стр.

б) подготовка должностных лиц, специалистов и населения 15 стр.

в) выставочная деятельность, общественные, культурно–массовые, спортивные и другие мероприятия 16 стр.

3. Мероприятия по проверке готовности органов управления, сил и средств ГО и МОСЧС к действиям по предназначению 17 стр.

Раздел 4. Мероприятия, проводимые под руководством Главы муниципального образования «Городской округ Дзержинский Московской области 17 стр.

1. Разработка основных планирующих и отчетных документов 17 стр.

2. Основные мероприятия в области гражданской обороны, предупреждения и ликвидации чрезвычайных ситуаций, обеспечения пожарной безопасности и безопасности людей на водных объектах 21 стр.

3. Мероприятия по подготовке органов управления, сил и средств ГО и ДМЗ МОСЧС, должностных лиц, специалистов и населения 24 стр.

а) подготовка органов управления, сил и средств ГО и ДМЗ МОСЧС 24 стр.

б) подготовка должностных лиц, специалистов и населения 25 стр.

в) выставочная деятельность, общественные, культурно–массовые, спортивные и другие мероприятия 26 стр.

4. Мероприятия по проверке готовности органов управления, сил и средств ГО и ДМЗ МОСЧС к действиям по предназначению 27 стр.

№ п/п	Наименование мероприятий	Срок исполнения	Исполнители, соисполнители	Примечание
Раздел 1. Основные мероприятия в области гражданской обороны, предупреждения и ликвидации чрезвычайных ситуаций, обеспечения пожарной безопасности и безопасности людей на водных объектах в Российской Федерации в части, касающейся Городского округа Дзержинский				
1	Участие в комплексных проверках готовности региональных и муниципальных автоматизированных систем централизованного оповещения населения, локальных систем оповещения, комплексных систем экстренного оповещения, комплексных систем экстренного оповещения (запуск (включение) оконечных средств оповещения, замещение сигналов телеканалов (радиоканалов) вещателей и доведение проверочных сигналов и информации до населения, уточнение паспортов и положений и региональных и муниципальных автоматизированных системах централизованного оповещения населения, локальных систем оповещения	2 марта 5 октября	МЧС России, ЦИОГВ МО, МКУ «ЕДДС Дзержинский», ОГОиЧС, ОЭ, ДМУП «ИЦ»	
2	Участие в подготовке и направление в Правительство Российской Федерации доклада о состоянии гражданской обороны	до 31 марта	МЧС России, ЦИОГВ МО, ОГОиЧС	
3	Участие в проверке готовности органов управления, сил и средств функциональных и территориальных подсистем единой государственной системы предупреждения и ликвидации чрезвычайных ситуаций к действиям по ликвидации последствий чрезвычайных ситуаций техногенного характера, а также в паводкоопасный период и в пожароопасный сезон 2022 года	март	МЧС России, территориальные федеральные органы, ЦИОГВ МО, ДМЗ МОСЧС	
4	Участие в Всероссийских мероприятиях по формированию в молодежной среде культуры безопасности, экологической культуры, ценностей здорового образа жизни, созданию условий для физического развития молодежи, повышению уровня культуры безопасности жизнедеятельности молодежи:		МЧС России, ЦИОГВ МО, УРОСС, УО, ОО, ОГОиЧС	
	III Всероссийская электронная олимпиада по безопасности жизнедеятельности	март		
	Всероссийский и межрегиональный полевой лагерь с участием молодежи (межрегиональные соревнования «Школа безопасности», XV Всероссийские соревнования «Школа безопасности»)	май–июнь июль–август		
	Всероссийский форум программы Росмолодежи («Территория смыслов», «Таврида»)	сентябрь		
	Всероссийская акция «Мои безопасные каникулы»	июнь		
	II Всероссийский слет студентов–спасателей и волонтеров в сфере культуры безопасности и ликвидации чрезвычайных ситуаций (г. Ногинск, Московская область)	сентябрь октябрь		
5	Участие в уточнение Плана гражданской обороны и защиты населения Российской Федерации	до 1 апреля	МЧС России, ЦИОГВ МО, ОГОиЧС, ОЭ	
6	Участие в командно–штабном учении с органами управления и силами МЧС России и единой государственной системы предупреждения и ликвидации чрезвычайных ситуаций по отработке вопросов ликвидации последствий чрезвычайных ситуаций, возникших в результате природных пожаров, защиты населенных пунктов, объектов экономики и социальной инфраструктуры от лесных (ландшафтных) пожаров, а также безаварийного пропуска весеннего половодья	апреля	МЧС России, территориальные федеральные органы, ЦИОГВ МО, КЧСиОПБ, службы ДМЗ МОСЧС, ОГОиЧС, ОО, ОЭ, МКУ «ЕДДС Дзержинский»	
7	Участие в тематических обучающих семинаров (вебинаров) по гражданской обороне с руководителями (работниками) структурных подразделений, уполномоченных на решение задач в области гражданской обороны, федеральных органов исполнительной власти (г. Москва)	апрель октябрь	МЧС России, ЦИОГВ МО, ОГОиЧС	
8	Участие в проведении Всероссийских соревнования МЧС России «Памяти Героя Российской Федерации, Президента Федерации пожарно–прикладного спорта России В.М. Максимчука» (г. Подольск)	26–31 мая	МЧС России, ЦИОГВ МО, ОМСУ	
9	Участие в штабной тренировке по гражданской обороне с практическим выполнением задач гражданской обороны	октябрь	МЧС России, ЦИОГВ МО, Г ГО, КЧСиОПБ, УпБ, ОГОиЧС, службы ГО, ОО, ОЭ, МКУ «ЕДДС Дзержинский»	
10	Участи в тренировках по определению готовности сетей связи к угрозе возникновения чрезвычайных ситуаций	ежеквартально	Минцифры России, МЧС России, ЦИОГВ МО, МКУ «ЕДДС Дзержинский», ОЭ, ДМУП «ИЦ»	
11	Участие в проверках готовности органов исполнительной власти субъектов Российской Федерации и органов местного самоуправления к осуществлению мероприятий гражданской обороны	в течение года	МЧС России, ЦИОГВ МО, Г ГО, УпБ, ОГОиЧС, службы ГО, ОЭ	
12	Участие в смотр–конкурсе на лучшее защитное сооружение гражданской обороны и подведение итогов смотра–конкурса	в течение года (итоги–декабрь)	МЧС России, ЦИОГВ МО, ОГОиЧС, ОЭ	
13	Участие в смотр–конкурсах «Лучшая добровольная пожарная команда» и «Лучший добровольный пожарный» и подведение итогов смотров–конкурсов	в течение года (итоги–декабрь)	МЧС России, ЦИОГВ МО, ОГОиЧС, ОЭ	
Раздел 2. Мероприятия, проводимые под руководством Главного управления МЧС России по Московской области в части, касающейся Городского округа Дзержинский				
14	Корректировка Плана прикрытия федеральных автомобильных дорог Московской области	январь	ГУ МЧС России по Московской области, ЦИОГВ МО, ОГОиЧС	
15	Участие в подготовке и проведении Всероссийской олимпиады школьников по основам безопасности жизнедеятельности	январь–март	ГУ МЧС России по Московской области, ЦИОГВ МО, УО, ОО, ОГОиЧС	
16	Корректировка Плана взаимодействия сил и средств, предназначенных для поиска и спасения людей на водных бассейнах области	до 1 февраля	ГУ МЧС России по Московской области, ЦИОГВ МО, ОГОиЧС	
17	Уточнение перечня учреждений (зданий, сооружений), предназначенных для развертывания пунктов временного размещения населения на территории Московской области	февраль–март	ГУ МЧС России по Московской области, ЦИОГВ МО, ОГОиЧС	
18	Штабная тренировка по отработке вопросов, связанных с обеспечением безаварийного пропуска весеннего половодья, а также с защитой населенных пунктов, объектов экономики и социальной инфраструктуры от природных пожаров под руководством Главного управления МЧС России по г. Москве	февраль–март	ГУ МЧС России по Московской области, ЦИОГВ МО, КЧСиОПБ, службы ДМЗ МОСЧС, ОГОиЧС, ОО, ОЭ, МКУ «ЕДДС Дзержинский»	
19	Организация и проведение смотр–конкурсов:		ГУ МЧС России по Московской области, ЦИОГВ МО, ОГОиЧС, УО, ОО, ОЭ	
	Лучший учебно–консультационный пункт по гражданской обороне и чрезвычайны ситуациям в муниципальных образованиях Московской области	февраль–март		
	Лучшая учебно–материальная база объекта экономики	февраль–март		
	Лучший орган местного самоуправления муниципального образования Московской области в области обеспечения безопасности жизнедеятельности населения Московской области	август–сентябрь		
	Лучшее защитное сооружение гражданской обороны Московской области	май–октябрь		
	Лучшие курсы гражданской обороны муниципальных образований Московской области	май–июнь		
	Лучший пункт выдачи средств индивидуальной защиты в муниципальных образованиях Московской области	октябрь		
	Лучшее оснащение кабинета, класса по предметам «Основы безопасности жизнедеятельности» и «Безопасность жизнедеятельности» в образовательных учреждениях Московской области	сентябрь–октябрь		
20	Корректировка Плана действий по предупреждению и ликвидации чрезвычайных ситуаций природного и техногенного характера на территории Московской области	до 1 марта	ГУ МЧС России по Московской области, ЦИОГВ МО, ОГОиЧС, ОО, ОЭ	
21	Корректировка паспорта безопасности территорий Московской области	до 1 марта	ГУ МЧС России по Московской области, ЦИОГВ МО, ОГОиЧС, ОЭ	
22	Обеспечение безопасного прохождения весеннего половодья на территории Московской области	март	ГУ МЧС России по Московской области, ЦИОГВ МО, КЧСиОПБ, службы ДМЗ МОСЧС, ОЭ	
23	Организация и проведение проверок готовности органов управления, сил и средств функциональных подсистем и Московской областной системы предупреждения и ликвидации чрезвычайных ситуаций к действиям по предназначению в пожароопасный сезон 2022 года	март	ГУ МЧС России по Московской области, ЦИОГВ МО, КЧСиОПБ, ОГОиЧС, службы ДМЗ МОСЧС	
24	Показное тактико–специальное учение с силами и средствами и органами управления функциональных подсистем и Московской областной системы предупреждения и ликвидации чрезвычайных ситуаций на тему: «Управление силами и средствами при ликвидации чрезвычайной ситуаций, вызванной весенним половодьем. Организация взаимодействия между структурными подразделениями различных ведомств в паводкоопасный период»	март–апрель	ГУ МЧС России по Московской области, территориальные федеральные органы, ЦИОГВ МО, ОГОиЧС	
25	Проведение смотр–конкурсов:		ГУ МЧС России по Московской области, ЦИОГВ МО, ОГОиЧС, УРОСС, УО, ОО, ОЭ	
	Организация и проведение конкурса художественного творчества на противопожарную тематику	март–апрель		
	Организация и проведение КВН на противопожарную тематику среди воспитанников детских домов	апрель		
	Организация и проведение конкурса на лучшую Дружину Юных Пожарных Московской области	май		
	Самый пожаробезопасный детский оздоровительный лагерь	август		
	Лучший государственный инспектор Московской области по пожарному надзору	сентябрь		
	Организация и проведение конкурса «Безопасное лето» в летних оздоровительных лагерях	сентябрь		
	Организация и проведение конкурса «Таланты и поклонники»	ноябрь–декабрь		
26	Проведение Всероссийских открытых уроков по «Основам безопасности жизнедеятельности» и «Безопасности жизнедеятельности»	март апрель сентябрь октябрь	ГУ МЧС России по Московской области, ЦИОГВ МО, УО, ОО	
27	Проведение учебно–методических сборов с должностными лицами уполномоченными на решение задач в области гражданской обороны и чрезвычайным ситуациям муниципальных образований Московской области, начальниками служб гражданской обороны и чрезвычайным ситуациям муниципальных образований Московской области	март июнь сентябрь декабрь	ГУ МЧС России по Московской области, ЦИОГВ МО, ОГОиЧС	
28	Подведение итогов с органами управления и силами функциональных подсистем и Московской областной системы предупреждения и ликвидации чрезвычайных ситуаций по вопросам оперативного реагирования и антикризисного управления (в режиме видеоконференцсвязи)	март июнь сентябрь декабрь	ГУ МЧС России по Московской области, территориальные федеральные органы, ЦИОГВ МО, ОГОиЧС	
29	Проведение мероприятий в рамках месячника пожарной безопасности	1–30 апреля	ГУ МЧС России по Московской области, ЦИОГВ МО, ОГОиЧС, УО, ОО, ОЭ	
30	Надзорно–профилактическая операция «Ледовая переправа»	до 15 апреля	ГУ МЧС России по Московской области, ОГОиЧС, УО, ОО, ОЭ	
31	Показное тактико–специальное учение с силами и средствами и органами управления функциональных подсистем и Московской областной системы предупреждения и ликвидации чрезвычайных ситуаций по отработке вопросов взаимодействия и слаженности при тушении природных пожаров, защите населённых пунктов, объектов экономики и инфраструктуры от природных чрезвычайных ситуаций при прохождении пожароопасного сезона 2022 года	апрель	ГУ МЧС России по Московской области, территориальные федеральные органы, ЦИОГВ МО, ОГОиЧС	
32	Участие в организации проведении сезонных проверок источников наружного противопожарного водоснабжения в населенных пунктах и на объектах экономики муниципальных образований Московской области	апрель–май сентябрь–октябрь	ГУ МЧС России по Московской области, УЖКиТ, ОО, ОЭ	
33	Проведение Дней пожарной безопасности в дошкольных и общеобразовательных учреждениях, в летних и зимних оздоровительных лагерях	апрель сентябрь	ГУ МЧС России по Московской области, ЦИОГВ МО, ОГОиЧС, УО, ОО	
34	Штабная тренировка по отработке вопросов ликвидации последствий возможных чрезвычайных ситуаций, связанных с авариями на железнодорожном транспорте под руководством Главного управления МЧС России по г. Москве	май	ГУ МЧС России по Московской области, ЦИОГВ МО, ОГОиЧС, МКУ «ЕДДС Дзержинский»	
35	Штабная тренировка по отработке вопросов ликвидации последствий возможных чрезвычайных ситуаций, связанных с авариями на автомобильном транспорте под руководством Главного управления МЧС России по г. Москве	июнь	ГУ МЧС России по Московской области, ЦИОГВ МО, ОГОиЧС, МКУ «ЕДДС Дзержинский»	
36	Проведение месячника безопасности на водных объектах Московской области	июнь	ГУ МЧС России по Московской области, ЦИОГВ МО, ОГОиЧС, УО, ОО, ОЭ	
37	Надзорно–профилактическая операция «Пляж–2022» на водных объектах Московской области	июнь–август	ГУ МЧС России по Московской области, ОГОиЧС, службы ДМЗ	
38	Соревнования по пожарно–спасательному спорту на кубок Губернатора Московской области (г. Подольск)	июль–август	ГУ МЧС России по Московской области, ЦИОГВ МО, ОГОиЧС	
39	Проведение месячника пожарной безопасности в образовательных учреждениях	20 августа–20 сентября	ГУ МЧС России по Московской области, ЦИОГВ МО, УО, ОО	
40	Командно–штабное учение по отработке вопросов ликвидации чрезвычайных ситуаций, связанных с ликвидацией последствий прохождения комплекса опасных (неблагоприятных) метеорологических явлений и нарушений в работе объектов электроэнергетики и жилищно–коммунального хозяйства, а также чрезвычайных ситуаций, характерных для субъектов Российской Федерации Центрального федерального округа под руководством Главного управления МЧС России по г. Москве	август–сентябрь	ГУ МЧС России по Московской области, ЦИОГВ МО, ОГОиЧС, МКУ «ЕДДС Дзержинский»	

Продолжение на странице 21

Пятница, 13 мая

1

5.00 Телеканал «Доброе утро»
9.00 Новости
9.20 Премьера. «АнтиФейк» (16+)
10.00 «Жить здорово!» (16+)
10.40 Информационный канал (16+)
12.00 Новости (с субтитрами)
12.15 Информационный канал (16+)
15.00 Новости (с субтитрами)
15.15 Информационный канал (16+)
18.00 Вечерние новости (с субтитрами)
18.40 «Человек и закон» с Алексеем Пимановым (16+)
19.40 «Поле чудес» (16+)
21.00 «Время»
21.45 «МОЛЧАНИЕ» (16+)
22.45 «ОДИН ВДОХ» (12+)
Марине Гордеевой 40 лет. За плечами неудачный брак, работа, которая не приносит удовольствия, и никаких перспектив. Неожиданно она открывает для себя фридайвинг — опасный для жизни вид спорта.
0.30 «Информационный канал» (16+)
4.30 «Россия от края до края» (12+)

РОССИЯ 1

05.00 «Утро России»
09.00 Вести. Местное время
09.30 «Утро России»
09.55 «О самом главном». Ток-шоу (12+)
Программа «О самом главном» — время заняться своим здоровьем всерьез. Советы лучших специалистов Минздрава и НИИ питания, актуальные вопросы и новейшие способы лечения — из первых рук.
11.00 Вести
11.30 «60 Минут». Ток-шоу (12+)
14.00 Вести
14.30 Вести. Местное время
14.55 «Кто против?». Ток-шоу (12+)
17.00 Вести
17.30 «60 Минут». Ток-шоу (12+)
20.00 Вести
21.05 Вести. Местное время
21.20 «Вечер с Владимиром Соловьевым» (12+)
00.00 Екатерина Астахова, Артем Григорьев, Инна Коляда в фильме **«ПРИВЕТ ОТ АИСТА»** (12+)
03.20 Александра Афанасьева-Шевчук, Дмитрий Ратомский, Максим Кречетов в фильме **«РОДНОЙ ЧЕЛОВЕК»** (16+)

ТВЦ

5.50 «Я СЧАСТЛИВАЯ» (16+)
7.20 «ДОБРОВОЛЬЦЫ» (0+)
9.05 «КАРУСЕЛЬ» (16+)
10.55 «ДОКТОР ИВАНОВ. МАТЬ И СЫН» (12+)
11.30 События.
11.50 «ДОКТОР ИВАНОВ. МАТЬ И СЫН». Продолжение фильма (12+)
14.30 События
14.55 Город новостей
15.15 «РЕАЛЬНЫЙ ПАПА» (12+)
17.00 «Актерские драмы. Криминальный талант» (12+)
17.50 События
18.15 Петровка, 38 (16+)
18.35 «ТАЕЖНЫЙ ДЕТЕКТИВ» (12+)
20.20 «**ТАЕЖНЫЙ ДЕТЕКТИВ. ТАЙНА ЧЕРНОГО БОЛОТА»** (12+)
22.00 «В центре событий» с Анной Прохоровой
23.00 «Приют комедиантов» (12+).
0.35 «Москва резиновая» (16+).
1.20 «ДЕЛО «ПЕСТРЫХ». Детектив (12+)
3.00 «ЛЮБОВЬ НА СЕНЕ» (16+)
4.40 «Владимир Пресняков. Я не ангел, я не бес». Документальный фильм (12+)
5.30 Петровка, 38 (16+)

НТВ

5.05 «УЛИЦЫ РАЗБИТЫХ ФОНАРЕЙ» (16+)
6.30 «Утро. Самое лучшее» (16+)
8.00 Сегодня
8.25 Боевик **«МОРСКИЕ ДЬЯВОЛЫ. СМЕРЧ»** (16+)
10.00 Сегодня
10.35 Боевик **«МОРСКИЕ ДЬЯВОЛЫ. СМЕРЧ»** (16+)
13.00 Сегодня
13.25 Чрезвычайное происшествие
14.00 «Место встречи»
16.00 Сегодня
16.20 «Сегодня в Москве»
16.45 «ДНК» (16+)
19.00 Сегодня
20.00 «Жди меня» (12+)
Масштабный телевизионный проект, уникальными художественными средствами создающий у зрителей высокое чувство сопричастности к судьбам других людей и истории страны.
20.50 «Страна талантов» (12+)
23.05 «Своя правда» с Романом Бабаяном (16+)
0.45 «Захар Прилепин. Уроки русского» (12+)
1.10 Квартирный вопрос (0+)
2.05 Боевик **«ОБРАТНЫЙ ОТСЧЕТ»** (16+)

РОССИЯ К

06.30, 07.00, 07.30, 08.15, 10.00, 15.00, 19.30, 23.45 Новости культуры
06.35 «Пешком...». Москва дворянская
07.05 Легенды мирового кино. Юрий Озеров
07.35 «Возрождение дирижабля»
08.20 Роман в камне
08.50, 16.30 «ГОНКИ ПО ВЕРТИКАЛИ»
10.20 К 65-летию Сергея Женовача. «Мнимый больной». Спектакль Малого театра
12.40 «ДЕ ГОЛЛЬ. ВЕЛИКОЕ И СОКРОВЕННОЕ»
13.25, 16.15 Цвет времени
13.35 Власть факта. «Бельгия в Европе»
14.15 Репортажи из будущего
15.05 Письма из провинции
15.35 «Энигма. Юстус Франц».
17.40, 01.45 Александр Скрябин. Избранные произведения
18.45 «Царская ложа»
19.45 Искатели
20.30 Линия жизни
21.25 «ПРОСТАЯ ИСТОРИЯ»
22.55 «2 Верник 2»
00.05 «С ПЯТИ ДО СЕМИ»
02.50 Мультфильм для взрослых

МАТЧ!

6.00, 9.00, 12.30, 14.50, 19.30, 3.55 Новости
6.05, 15.50, 19.35, 22.40 Все на Матч! Прямой эфир
9.05 «ОБСУЖДЕНИЮ НЕ ПОДЛЕЖИТ» (16+)
10.55 Бокс. Bare Knuckle FC. Майк Вертрила (Россия) против Сиримонгхона Ламтуана (Таиланд) (16+)
11.30 «Есть тема!» Прямой эфир
12.35 Специальный репортаж (12+)
12.55 «Главная дорога» (16+)
13.55, 14.55 «ПОД ПРИКРЫТИЕМ: УДАР И ПИСТОЛЕТ» (16+)
16.15 Хоккей. Чемпионат мира. США - Латвия
18.40 Смешанные единоборства. AMC Fight Nights. Владимир Минеев против Магомеда Исмаилова (16+)
20.15 Хоккей. Чемпионат мира. Германия - Канада
23.25 «Точная ставка» (16+)
23.45 Хоккей. Чемпионат мира. Франция - Словакия. Трансляция из Финляндии (0+)
1.55 «Макларен» (12+)
3.30 «РецепТура» (0+)
4.00 Бокс. Bare Knuckle FC. Бек Роулингс против Бритен Харт

7

7.00 «Однажды в России. Спецдайджест» (16+). Юмористическая программа
9.30 «Звезды в Африке» (16+). Развлекательное шоу
11.00 «Однажды в России. Спецдайджест» (16+)
12.00 «ПОЛИЦЕЙСКИЙ С РУБЛЕВКИ» (16+) Комедия
20.00 «Однажды в России» (16+). Юмористическая программа
21.00 «Комеди Клаб» (16+). Юмористическая программа
23.00 «Импровизация. Команды» (18+)
0.00 «Холостяк-9» (18+). Развлекательное шоу
1.15 «Импровизация» (16+). Юмористическая программа
2.55 «Comedy Баттл. Суперсезон» (16+). Юмористическая программа
3.40 «Открытый микрофон» (16+). Юмористическая передача
5.20 «Однажды в России. Спецдайджест» (16+). Юмористическая программа
6.10 «Однажды в России. Спецдайджест» (16+). Юмористическая программа

СТС

6.00 «Ералаш» (0+). Детский юмористический киножурнал.
6.05 «Три кота» (0+). Мультсериал.
6.25 «Забавные истории» (6+). Мультсериал.
7.00 «Том и Джерри» (0+). Мультсериал.
8.35 «ИНТЕРСТЕЛЛАР» (16+)
12.00 «Уральские пельмени». «Смехbook» (16+).
13.25 «Шоу «Уральских пельменей» (16+).
20.40 «СТАЖЁР» (16+) Комедия
70-летний вдовец Бен Уитакер обнаруживает, что выход на пенсию — еще не конец. Пользуясь случаем, он становится старшим стажером в интернет-магазине модной одежды под руководством Джулс Остин.
23.00 «ЧИКИ» (18+) Драмеди
1.25 «ВОЙНА НЕВЕСТ» (16+). Комедия. США, 2009 г
2.50 «ВОРОНИНЫ» (16+). Комедийный сериал
5.30 «6 кадров» (16+). Скетч-шоу

ДОМАШНИЙ

6.30 «По делам несовершеннолетних» (16+) Судебное шоу
8.55 «Давай разведёмся!» (16+) Судебное шоу
9.55 «Тест на отцовство» (16+) Судебное шоу
12.10 «Понять. Простить» (16+я Докудрама
13.15 «Порча». «Кровница» (16+) Докудрама
13.45 «Знахарка» (16+) Докудрама
14.20 «Верну любимого» (16+) Докудрама
14.55 «НИКОГДА НЕ СДАВАЙСЯ» (16+)
19.00 «ДОЧКИ» (16+) Мелодрама
22.40 «ЧЕТЫРЕ КРИЗИСА ЛЮБВИ» (16+)
0.35 «Понять. Простить» (16+) Докудрама
1.30 «Порча» (16+). Докудрама
1.55 «Знахарка» (16+) Докудрама
2.20 «Верну любимого» (16+) Докудрама
2.45 «Тест на отцовство» (16+) Судебное шоу
4.25 «По делам несовершеннолетних» (16+) Судебное шоу
6.05 «Предсказания: 2022» (16+) Начало

ТЕЛЕКАНАЛ ЗВЕЗДА

5.05 «БОМБА» (16+)
6.35 «Надя Богданова» (12+)
7.25, 23.40 «СЕМЬ ЧАСОВ ДО ГИБЕЛИ» (12+)
9.00 Новости дня (16+)
9.20 «13 мая – День Черноморского флота» (16+)
10.05 «ИНСПЕКТОР ГАИ» (12+)
Принципиальность инспектора ГАИ Петра Зыкина приводит к конфликту с начальником станции технического обслуживания, который, нарушив правила дорожного движения, пытается воспользоваться своими связями и «поставить на место» милиционера.
11.35, 13.25 «РЫСЬ» (16+)
13.00 Новости дня (16+)
13.45 «БЕРЕГА» (16+)
14.00 Военные новости. (16+).
14.05 «БЕРЕГА» (16+)
18.00 Новости дня. 16+.
18.40 «БЕРЕГА» (16+)
21.15 «Здравствуйте, товарищи!» (16+)
22.15 «Я ОБЪЯВЛЯЮ ВАМ ВОЙНУ» (16+)
0.50 «ЖДИТЕ СВЯЗНОГО» (12+)
2.05 «ГОЛУБАЯ СТРЕЛА» (12+)
3.35 «Крым. Камни и пепел» (12+)
4.15 «Зафронтовые разведчики» (16+)

ТВ3

6.00 «Мультфильмы». (0+).
9.30 «Слепая» (16+)
11.00 «Новый день» (12+)
11.30 «Слепая» (16+)
12.00 «Гадалка» (16+)
17.25 «Слепая» (16+)
19.30 «ПАДЕНИЕ АНГЕЛА» (16+)
21.45 «ДИКИЙ». 2018 г. Канада (16+)
23.30 «ЛОГОВО МОНСТРА». 2018 г. США (18+)
1.15 «ЯДОВИТАЯ АКУЛА». 2017 г. (16+)
2.45 «ИДЕАЛЬНЫЙ ПОБЕГ». 2009 г. США (18+)
Медовый месяц – самое счастливое время для молодоженов. Они – красивая пара, добившаяся успеха в жизни и впереди ожидающая только счастья и радости! Их свадебное путешествие на Гавайи похоже на сказку. Правда, все это омрачается грозными сообщениями о том, что на острове, куда они отправились, орудуют серийные убийцы.
4.15 «Дневник экстрасенса с Фатимой Хадуевой»
5.45 «Мультфильмы» (0+)

Угреша

8.00 «СПЕЦВЫПУСК»
14.00 «СПЕЦВЫПУСК»
14.25 «ОТКРЫТЫЙ РАЗГОВОР»
20.00 «ГРАДОСКОП»
20.25 «ШОКОЛАД»
21.00 «ГРАДОСКОП»

24 МИР

5.00, 6.00, 7.00, 8.00, 9.00, 10.00, 11.00, 12.00, 13.00, 14.00, 15.00, 16.00, 17.00, 18.00, 19.00, 20.00, 21.00, 22.00, 23.00, 0.00, 1.00, 2.00, 2.30, 3.00, 3.30, 4.00 Новости
5.15, 6.15, 8.15, 14.20, 15.15, 18.15, 19.15, 20.15, 22.15, 23.45, 0.45, 2.15, 3.15 Мир. Мнение (12+)
5.30, 10.25, 19.45, 1.15 «Сделано в Евразии» (12+)
5.45, 8.45, 9.45, 13.45, 14.45, 16.45, 20.30, 21.45, 0.15 Специальный репортаж (12+)
5.55, 7.55, 9.55, 11.55, 13.55, 15.55, 17.55, 19.55, 21.55, 23.55, 1.55, 3:55 «Евразия. Культурно» (12+)
6.30, 12.35, 15.30, 23.30 «Чемпионы Евразии» (12+)
6.45, 12.20, 15.45, 20.45, 23.15, 3.45 «В гостях у цифры» (12+)
7.15, 11.15, 16.20, 22.45, 2.45 «Евразия. Дословно» (12+)
7.30, 17.30, 1.30 «Исторический детектив с Николаем Валуевым» (12+)
8.30, 12.45, 17.15, 21.15 Евразия. Регионы» (12+)
9.20, 13.15, 18.45 «Культличности» (12+)
9.30 «Вот такая петрушка» (12+)
10.15, 0.30 «Белорусский стандарт» (12+)
10.35, 11.30, 13.30, 14.30, 16.30, 18.30 Сегодня в содружестве
10.45 «Наши иностранцы» (12+)
11.45, 21.30 «Такие талантливые» (12+)
19.30, 22.30 (12+) «5 причин поехать в...»
4.15 «Сделано в Евразии» (12+)
4.30 «Все как у людей» (6+)
4.45 «Евразия. Регионы» (12+)

5

5.00 «Известия» (16+)
5.30 «СТАРОЕ РУЖЬЕ» (16+)
9.00 «Известия» (16+)
9.30 «СНАЙПЕР. ГЕРОЙ СОПРОТИВЛЕНИЯ» (16+)
12.45 «РЖЕВ» (12+)
13.00 «Известия» (16+)
13.30 «РЖЕВ» (продолжение) (12+)
15.35 «ТАНКИ» (12+)
17.30 «Известия» (16+)
18.00 «СЛЕД» (16+)
23.45 Светская хроника (16+)
0.45 «Они потрясли мир. Алексей Баталов и Гитана Леонтенко. Цыганское проклятье» (12+) Детективное расследование (Россия, 2022 г.)
1.25 «СВОИ-4» (16+)

че!

6.00 «Улетное видео» (16+)
6.40 «ВОРОНИНЫ» (16+)
7.40 «Улетное видео. Лучшее» (16+)
8.40 «Улетное видео» (16+)
11.00 «Охотники» (16+)
12.00 «Решала» (16+)
13.00 «Заступницы» (16+)
17.00 «Решала» (16+)
20.00 «+100500» (16+)
23.00 «+100500» (18+)
23.30 «ДЕВЯТЬ ЯРДОВ» (16+)
Дантист Николас Озеранский вел спокойную и размеренную жизнь. Но знакомство с новым соседом Джимми Тюльпаном положило ей конец раз и навсегда.
1.30 «Рюкзак» (16+)
2.25 «Улетное видео» (16+)

«РЕАЛЬНЫЙ ПАПА»

- ТВЦ
- 15.15
- Комедия

Роману Шило под сорок, он холостяк, жизнь которого течет по стандартному кругу – работа-дом, дом-работа. Катастрофа происходит, когда на голову Романа, откуда ни возьмись, обрушивается привет из прошлого – четырнадцатилетняя дочь Таня от неудавшегося брака, и не одна, а с пятилетним братиком и двухлетней сестренкой, которых успела завести мать Тани от других мужей.

Режиссер: Сергей Бобров.
В ролях: Михаил Пореченков, Светлана Ходченкова.
Россия, 2007 г.

КАЛЕНДАРЬ «УВ»

ДЕНЬ ЧЕРНОМОРСКОГО ФЛОТА ВМФ РОССИИ

В ЭТОТ ДЕНЬ

268 лет назад (1754 год) указом Елизаветы Петровны учрежден первый в России государственный банк.

186 лет назад (1836 год) началось строительство первой в России железной дороги по маршруту Петербург – Царское Село – Павловск.

ИМЕНИНЫ

Василий Ефрем Игнатий

№17 (1538) 6 мая 2022
www.tvugresha.ru
УВ

Суббота, 14 мая

1

6.00 Телеканал «Доброе утро. Суббота»
9.00 «Умницы и умники» (12+)
9.45 «Слово пастыря» (0+)
10.00 Новости (с субтитрами)
10.15 «Вера Алентова. «Как долго я тебя искала...» (12+)
11.25 «Видели видео?» (0+)
12.00 Новости (с субтитрами)
12.15 «Видели видео?» (0+)
13.50 Фильм **«ШИРЛИ-МЫРЛИ»** (16+)
15.00 Новости (с субтитрами)
15.15 **«ШИРЛИ-МЫРЛИ»** (16+)
16.40 «Кто хочет стать миллионером?» с Дмитрием Дибровым (12+)
18.00 Вечерние новости (с субтитрами)
18.20 Кирилл Сафонов, Мария Андреева в комедии **«БЕЗ ПАМЯТИ»** (12+)
21.00 «Время»
21.35 «Без памяти» (12+)
23.00 **«КАК БЫТЬ ХОРОШЕЙ ЖЕНОЙ»** (16+)
0.55 «Наедине со всеми» (16+)
Это программа-портрет. Люди показаны в ней через призму наиболее известных, серьезных и важных событий их жизни.
3.10 «Россия от края до края» (12+)

РОССИЯ 1

05.00 «Утро России. Суббота»
08.00 Вести. Местное время
08.20 Местное время. Суббота
08.35 «По секрету всему свету»
09.00 «Формула еды» (12+)
09.25 «Пятеро на одного»
10.10 «Сто к одному». Телеигра
11.00 Вести
12.15 «Доктор Мясников» (12+)
13.20 Екатерина Климова, Алексей Кортнев, Юрий Соломин, Евгений Дятлов, Ольга Погодина и Ирина Линдт в телесериале **«ТОЧКА КИПЕНИЯ»** (16+)
17.00 Вести
18.00 «Привет, Андрей!». Вечернее шоу (12+)
20.00 Вести
21.00 Соня Присс, Павел Кузьмин, Алексей Фатеев, Елена Сафонова в фильме **«ВИКТОРИЯ»** (12+)
00.40 Светлана Тимофеева-Летуновская, Татьяна Лялина, Александр Макогон в фильме **«ПОСЛЕ МНОГИХ БЕД»** (12+)
03.45 Любовь Баханкова, Марина Могилевская, Кирилл Плетнев в фильме **«НЕ В ПАРНЯХ СЧАСТЬЕ»** (12+)

ТВЦ

5.45 **«КАРУСЕЛЬ»** (16+)
7.25 Православная энциклопедия (6+)
7.50 «Фактор жизни» (12+)
8.15 **«СЕРДЦЕ ЖЕНЩИНЫ»** (12+)
10.00 «Самый вкусный день» (6+).
10.30 Юмористический концерт (12+)
11.30, 14.30, 23.15 События
11.50 Большое кино. «Судьба резидента» (12+)
12.15 **«ДЕЛО «ПЕСТРЫХ»** (12+)
14.05, 14.50 **«ТАЙНА СПЯЩЕЙ ДАМЫ»**. Детектив (12+)
17.40 **«ВИНА»** (12+)
21.00 «Постскриптум» с Алексеем Пушковым.
22.00 «Право знать!» (16+).
23.25 «Приговор. Шабтай Калманович» (16+).
0.10 «90-е. Профессия – киллер» (16+).
0.50 «Прощание. Сталин и Прокофьев» (12+).
1.30 «Прощание. Юрий Щекочихин» (16+).
2.15 «Прощание. Иннокентий Смоктуновский» (16+).
2.55 «Прощание. Владимир Сошальский» (16+)
3.35 «Актерские драмы. Сломанные судьбы» (12+)
4.15 «Юрий Стоянов. Поздно не бывает» (12+)
5.15 **«РЕАЛЬНЫЙ ПАПА»** (12+)

НТВ

5.15 «Хорошо там, где мы есть!» (0+)
5.40 **«ВЗРЫВНАЯ ВОЛНА»** (16+)
7.30 Смотр (0+)
8.00 Сегодня
8.20 «Поедем, поедим!» (0+)
9.20 Едим дома (0+)
10.00 «Сегодня в Москве»
10.20 Главная дорога (16+)
11.00 «Живая еда с Сергеем Малозёмовым» (12+)
12.00 Квартирный вопрос (0+)
13.05 «Однажды...» (16+)
14.00 Своя игра (0+)
15.00 «Новые документы об НЛО». Научное расследование Сергея Малозёмова (12+)
16.00 Сегодня
16.20 Следствие вели... (16+)
18.00 «По следу монстра» (16+)
19.00 «Центральное телевидение» с Вадимом Такменевым.
20.20 Ты не поверишь! (16+)
21.20 «Секрет на миллион». Олеся Железняк (16+)
23.15 «Международная пилорама» с Тиграном Кеосаяном (16+)
23.50 «Квартирник НТВ у Маргулиса». «Эпидемия» (16+)
1.05 «Дачный ответ» (0+)
1.55 Боевик **«ОБРАТНЫЙ ОТСЧЕТ»** (16+)

РОССИЯ К

06.30 «Библейский сюжет»
07.05 Мультфильмы
07.35 **«ПРОСТАЯ ИСТОРИЯ»**
09.00 «Обыкновенный концерт с Эдуардом Эфировым»
09.30 Неизвестные маршруты России
10.10 **«ПОСЛЕДНИЙ ДЮЙМ»**
11.40 Черные дыры. Белые пятна.
12.20, 00.45 Страна птиц. «Беспокойное лето в Гранкином лесу»
13.00 «Музеи без границ». Музей истории Екатеринбурга
13.30 «Рассказы из русской истории». Владимир Мединский
14.20 **«ЖИВЕТ ТАКОЙ ПАРЕНЬ»**
16.00 «Необъятный Рязанов». Посвящение Мастеру»
17.45 **«ВОКЗАЛ ДЛЯ ДВОИХ»**
20.00 Большой джаз
22.00 «Агора». Ток-шоу с Михаилом Швыдким.
23.05 **«ПУТЕШЕСТВИЕ»**.
01.25 Искатели. «В поисках «Русской красавицы»
02.10 «Первые в мире». Документальный сериал. «Телеграф Якоби»
02.25 «Лабиринт. Подвиги Тесея». «Конфликт». Мультфильмы для взрослых

МАТЧ!

6.00 Бокс. Bare Knuckle FC. Бек Роулингс против Бритен Харт
7.30, 9.00, 11.40, 14.40, 19.30 Новости
7.35, 11.45, 15.30, 19.35, 22.40 Все на Матч! Прямой эфир
9.05 «Смешарики». Мультипликационный фильм (0+)
9.30 Хоккей. Чемпионат мира. Финляндия – Норвегия (0+)
12.15 Хоккей. Чемпионат мира. Швеция – Австрия
14.45 Бокс. Bare Knuckle FC. Бек Роулингс против Бритен Харт (16+)
16.00 Футбол. Тинькофф Российская Премьер-лига. «Локомотив» (Москва) – «Динамо» (Москва)
18.30 После футбола с Георгием Черданцевым.
20.15 Хоккей. Чемпионат мира. Словакия – Германия
23.25 Хоккей. Чемпионат мира. Дания – Казахстан (0+)
1.35 Футбол. Чемпионат Германии (0+).
3.20 Футбол. Чемпионат Германии (0+)
5.00 Смешанные единоборства. UFC. Ян Блахович против Александра Ракича. Прямая трансляция из США

7

7.00 «Однажды в России. Спецдайджест» (16+)
9.00 «Бузова на кухне» (16+)
9.30 «Битва пикников» (16+)
10.00 «Однажды в России. Спецдайджест» (16+). Юмористическая программа
13.30 **«ПОЛИЦЕЙСКИЙ С РУБЛЕВКИ-5»** (16+)
21.00 «Музыкальная интуиция» (16+). Развлекательное шоу
23.00 «Холостяк-9» (18+). Развлекательное шоу
0.20 **«АДВОКАТ ДЬЯВОЛА»** (16+)
2.35 «Импровизация» (16+). Юмористическая программа
3.25 «Comedy Баттл. Суперсезон» (16+). Юмористическая программа
4.10 «Открытый микрофон» (16+). Юмористическая передача
5.00 «Открытый микрофон» (16+). Юмористическая передача
5.50 «Однажды в России. Спецдайджест» (16+). Юмористическая программа
6.35 «Однажды в России. Спецдайджест» (16+). Юмористическая программа

СТС

6.00 «Ералаш» (0+). Детский юмористический киножурнал
6.05 «Фиксики» (0+). Мультсериал
6.25 «Мультфильмы» (0+)
6.45 «Три кота» (0+). Мультсериал
7.30 «Том и Джерри» (0+). Мультсериал
8.00 «Лекс и Плу. Космические таксисты» (6+)
8.25 «Уральские пельмени» (16+)
9.00 «ПроСТО кухня» (12+)
10.00 «Шоу «Уральских пельменей» (16+)
11.25 **«ВОЙНА НЕВЕСТ»** (16+)
13.05 **«СТАЖЁР»** (16+). Комедия
15.25 **«КАК ПРИРУЧИТЬ ДРАКОНА»** (12+). Полнометражный анимационный фильм
17.15 **«КАК ПРИРУЧИТЬ ДРАКОНА-2»** (0+). Полнометражный анимационный фильм
19.05 **«КАК ПРИРУЧИТЬ ДРАКОНА-3»** (6+). Полнометражный анимационный фильм
21.00 **«ДЖЕК – ПОКОРИТЕЛЬ ВЕЛИКАНОВ»** (12+)
23.05 **«БЛАДШОТ»** (16+)
1.05 **«ПРОКЛЯТИЕ АННАБЕЛЬ-3»** (18+). Фильм ужасов
2.40 **«ВОРОНИНЫ»** (16+)
5.25 «6 кадров» (16+). Скетч-шоу

ДОМАШНИЙ

6.30 «Предсказания: 2022» (16+) Документальный цикл
6.55 **«КРЫЛЬЯ»** (16+) Мелодрама
10.40 **«ПЕРЕПУТАННЫЕ»** (16+) Мелодрама
19.00 **«ВЕЛИКОЛЕПНЫЙ ВЕК»** (16+). Историческая драма
Сюжет основан на реальных событиях, произошедших во времена правления султана Сулеймана I, и рассказывает о периоде жизни девушки Александры, взятой в плен турками и названной Хюррем. Позже она стала первой официальной женой Сулеймана, но для этого ей пришлось пройти сложный путь...
22.45 **«НАСЕДКА»** (16+) Мелодрама
Вдовец-банкир нанимает гувернантку для дочери. Мелодрама о знакомстве богатого и бедной, которое спасет обоих
2.15 **«ПЕРЕПУТАННЫЕ»** (16+) Мелодрама.
5.35 «Пять ужинов» (16+). Кулинарное шоу
5.50 «Предсказания: 2022» (16+). Начало. Документальный цикл

ТЕЛЕКАНАЛ ЗВЕЗДА

4.55 **«СИЦИЛИАНСКАЯ ЗАЩИТА»** (12+)
6.25 **«КАЗАЧЬЯ ЗАСТАВА»** (12+)
7.45, 8.15 **«СТАРИК ХОТТАБЫЧ»** (6+)
8.00, 13.00, 18.00 Новости дня (16+)
9.40 «Легенды науки». Николай Вавилов (12+)
10.15 «Главный день». «Сказ про Федота-стрельца, удалого молодца» и Леонид Филатов (16+)
11.05 «Война миров» (16+)
11.50 «Не факт!». (12+)
12.15 «СССР. Знак качества» с Иваном Охлобыстиным» (12+)
13.15 «Легенды музыки» (12+)
13.40 «Круиз-контроль» (12+)
14.10 «Морской бой» (6+)
15.10, 18.25 **«БОЛЬШАЯ ПЕРЕМЕНА»** (12+)
18.15 «Задело!» (16+)
20.30 **«28 ПАНФИЛОВЦЕВ»** (16+)
22.30 Всероссийский вокальный конкурс «Новая звезда-2022» (6+)
23.50 «Десять фотографий» (12+)
0.30 **«ДЕРЕВЕНСКИЙ ДЕТЕКТИВ»** (12+)
1.55 **«АНИСКИН И ФАНТОМАС»** (12+)
4.05 **«КАЗАЧЬЯ ЗАСТАВА»** (12+)
5.20 «Оружие Победы» (12+)

ТВ3

6.00 «Мультфильмы» (0+)
8.45 **«МИСТЕР ЧЕРЧ»** 2016 г. США (12+)
10.45 **«КОБРА»**. 1986 г. США (16+)
Он – «Кобра» – штурмовой отряд полиции из одного человека, ему достается кровавая работенка, за которую никто не хочет (или не осмеливается) взяться. Он выходит на след убийцы, за которым целая армия преступников-маньяков, стремящихся уничтожить свидетельницу. Но, к счастью, она попадает под защиту «Кобры»
12.30 **«АГЕНТ 007. ЗАВТРА НЕ УМРЕТ НИКОГДА»** (12+)
14.45 **«ДИКИЙ»**. 2018 г. (16+)
16.45 **«ПАДЕНИЕ АНГЕЛА»**. 2019 г. США (16+)
19.00 **«ДЖОН УИК»**. 2014 г. США, Китай (16+)
21.00 **«ДЖОН УИК 2»**. 2017 г. США, Гонконг (16+)
23.00 **«ЭВЕРЛИ»** (18+)
0.45 **«ЛОГОВО МОНСТРА»** (18+)
2.30 **«СМЕРТНЫЙ ПРИГОВОР»**. 2007 г. США (18+)
4.00 «Городские легенды 2012» (16+)
5.45 «Мультфильмы (0+)

Угреша

8.00 **«ГРАДОСКОП»**
8.25 **«СВЕТ УГРЕШИ»**
14.00 **«ГРАДОСКОП»**
14.25 **«СВЕТ УГРЕШИ»**
20.00 **«СПЕЦВЫПУСК»**
20.25 **«ОТКРЫТЫЙ РАЗГОВОР»**

24 МИР

5.00, 6.00, 7.00, 8.00, 9.00, 10.00, 11.00, 12.00, 13.00, 14.00, 15.00, 15.30, 16.00, 17.00, 18.00, 19.00, 20.00, 21.00, 22.00, 23.00, 0.00, 1.00, 2.00, 2.30, 3.00, 4.00 Новости
5.15, 8.15, 18.15, 23.15, 2.15 «Легенды центральной Азии»(12+)
5.30, 8.30, 9.30, 12.30, 15.45, 21.15, 22.30, 23.45, 3.30 Специальный репортаж (12+)
5.45, 11.45, 14.45, 17.45, 20.45 «Чемпионы Евразии» (12+)
6.15, 14.30, 17.15, 21.45, 1.30, 4.15 «5 причин поехать в...» (12+)
6.30, 11.30, 18.30, 22.15, 3.15 «Евразия. Регионы» (12+)
6.45, 15.15, 18.45, 0.30 «Наши иностранцы» (12+)
6.55, 8.55, 10.55, 12.55, 14.55, 16.55, 18.55, 20.55, 22.55 0.55, 2.55, 4.55 «Евразия. Культурно» (12+)
7.15, 11.15, 16.15, 22.45, 2.45 «Культличности» (12+)
7.30, 16.30 «Такие талантливые» (12+)
7.45 «Все как у людей» (6+)
8.45, 14.15, 20.30, 0.15, 3.45 «Сделано в Евразии» (12+)
9.15, 13.15, 1.45 «Евразия. Дословно» (12+)
9.45, 12.45, 16.45, 20.15, 1.15 «Вместе выгодно» (12+)
10.15, 13.30, 19.15 «Наше кино. История большой любви» (12+)
10.45, 17.30, 21.30, 0.45 «В гостях у цифры» (12+)
12.15, 19.45, 23.30 «Белорусский стандарт» (12+)
4.30 «Наше кино. История большой любви» (12+)

5

5.00 **«ТАКАЯ РАБОТА»** (16+)
9.00 Светская хроника (16+)
10.00 «Они потрясли мир. Бритни Спирс. Без права на любовь» (12+)
10.50 **«ЛЮБИМАЯ ЖЕНЩИНА МЕХАНИКА ГАВРИЛОВА»** (12+) Мелодрама
12.15 **«СОЛОМЕННАЯ ШЛЯПКА»** (12+) Комедия
Герой фильма вынужден жениться, так как у него полно долгов, а 24 франка в день составляют 8000 с лишним франков в год одной только ренты, и к тому же на браке настаивает отец невесты.
14.55 **«СЛЕД»** (16+)
0.00 «Известия. Главное» (16+)
0.55 **«ПРОКУРОРСКАЯ ПРОВЕРКА»** (16+)

че!

6.00 «Улетное видео» (16+)
6.40 **«ВОРОНИНЫ»** (16+)
7.40 «Улетное видео. Лучшее» (16+)
8.40 «Улетное видео» (16+)
11.00 **«СОЛДАТЫ 5»** (12+)
19.00 «Улетное видео» (16+)
21.00 «+100500» (16+)
23.00 «+100500» (18+)
23.30 «+100500» (18+)
1.00 «Рюкзак» (16+)
Один «Рюкзак», пять предметов, два незнакомца, которые никогда не были за границей, и семьдесят два часа на самое безумное приключение в их жизни — такой концентрации адреналина не было еще ни в одном шоу.
1.55 «Улетное видео» (16+)

«КАК ПРИРУЧИТЬ ДРАКОНА»

- СТС
- 15.25
- Мультфильм

Вы узнаете историю подростка Иккинга, которому не слишком близки традиции его героического племени, много лет ведущего войну с драконами. Мир Иккинга переворачивается с ног на голову, когда он неожиданно встречает дракона Беззубика, который поможет ему и другим викингам увидеть привычный мир с совершенно другой стороны...

Режиссеры: Дин ДеБлуа, Крис Сандерс.

В ролях: Джей Барушель, Джерард Батлер, Крэйг Фергюсон, Америка Феррера.

США, 2010 г.

КАЛЕНДАРЬ «УВ»

ВСЕМИРНЫЙ ДЕНЬ СПРАВЕДЛИВОЙ ТОРГОВЛИ

В ЭТОТ ДЕНЬ

74 года назад (1948 год) провозглашено государство Израиль.

67 лет назад (1955 год) создана Организация Варшавского договора.

ИМЕНИНЫ

Герасим Ефим
Еремей Игнатий
Макар Нина

В рубрике использованы материалы сайта http://www.calend.ru.

Воскресенье, 15 мая

1

6.00 Новости
6.10 «Россия от края до края» (12+)
6.35 Фильм **«ПЕРЕКРЕСТОК»** (16+)
8.25 «Часовой» (12+)
8.55 «Здоровье» (16+)
10.00 Новости (с субтитрами)
10.15 Ко дню рождения Михаила Булгакова «Полет Маргариты» (16+)
11.10 «Мосгаз» (16+)
12.00 Новости (с субтитрами)
12.15 «Мосгаз» (16+)
15.00 Новости (с субтитрами)
15.15 «Мосгаз» (16+)
18.00 Вечерние новости (с субтитрами)
18.20 «Мосгаз» (16+)
21.00 «Время»
22.35 «ТРОЕ» (16+)
Московский психолог, автор мотивационных роликов Злата считает, что у них с Сашей прекрасный брак, для полноценного счастья не хватает только ребенка. Саша же, видимо, считает иначе, потому что втайне от жены он встречается с другой женщиной.
1.00 «Наедине со всеми» (16+)
3.15 «Россия от края до края»

РОССИЯ 1

05.20 «ВО ИМЯ ЛЮБВИ» (12+)
07.15 «Устами младенца»
08.00 Местное время. Воскресенье
08.35 «Когда все дома с Тимуром Кизяковым»
09.25 «Утренняя почта с Николаем Басковым»
10.10 «Сто к одному». Телеигра
11.00 Вести
12.15 «Доктор Мясников». Медицинская программа (12+)
13.20 Екатерина Климова, Алексей Кортнев, Юрий Соломин, Евгений Дятлов, Ольга Погодина и Ирина Линдт в телесериале **«ТОЧКА КИПЕНИЯ»** (16+)
17.00 Вести
18.00 «Песни от всей души». Вечернее шоу Андрея Малахова (12+)
20.00 Вести недели
22.00 Москва. Кремль. Путин
22.40 «Воскресный вечер с Владимиром Соловьевым» (12+)
01.30 Анна Старшенбаум, Илья Носков, Сергей Комаров, Наталия Антонова, Игорь Ясулович в фильме **«КРАСОТКА»** (12+)
03.15 Екатерина Данилова в фильме **«ВО ИМЯ ЛЮБВИ»** (12+)

ТВЦ

6.40 «ТАЕЖНЫЙ ДЕТЕКТИВ» (12+)
8.10 «ТАЕЖНЫЙ ДЕТЕКТИВ. ТАЙНА ЧЕРНОГО БОЛОТА» (12+)
9.40 «Здоровый смысл» (16+)
10.10 «Знак качества» (16+)
10.55 «Страна чудес» (6+)
11.30, 14.30, 23.00 События
11.45 Большое кино. «Собачье сердце» (12+)
12.10 «ПИРАТЫ XX ВЕКА» (12+)
Советский сухогрузный корабль перевозил большой груз опиума для фармакологической промышленности. Современные пираты, охотившиеся за ценным грузом, коварством завладели кораблем и экипажем. Чтобы не осталось свидетелей, пираты попытались уничтожить всю команду корабля.
13.40 «Москва резиновая» (16+)
14.45 «ЛЮБОВЬ НА СЕНЕ» (16+)
16.30 «СРОК ДАВНОСТИ» (16+)
19.45 «АРЕНА ДЛЯ УБИЙСТВА» (12+)
23.15 «МЕХАНИК» Боевик (16+)
0.50 Петровка, 38 (16+)
1.00 «ТАЙНА СПЯЩЕЙ ДАМЫ». Детектив (12+)
3.55 «СЕРДЦЕ ЖЕНЩИНЫ» (12+)

НТВ

5.10 «ДЕНЬГИ» (16+)
В 1991 году в Москве происходит громкое преступление: в аэропорту «Шереметьево-2» похищают миллион долларов. Дело расследует следователь ГУВД Константин Громов.
6.35 «Центральное телевидение» (16+)
8.00 Сегодня
8.20 «У нас выигрывают!» Лотерейное шоу (12+)
10.00 Сегодня
10.20 «Первая передача» (16+)
11.00 «Чудо техники» (12+)
11.55 «Дачный ответ» (0+)
13.00 «НашПотребНадзор» (16+)
14.00 Своя игра (0+)
15.00 Следствие вели… (16+)
16.00 Сегодня
16.20 Следствие вели… (16+)
18.00 «Новые русские сенсации» (16+)
19.00 «Итоги недели» с Ирадой Зейналовой
20.30 «Ты супер! 60+». Новый сезон (6+)
23.00 «Звезды сошлись» (16+)
0.20 «Основано на реальных событиях» (16+)
3.10 Детектив **«ВЗРЫВНАЯ ВОЛНА»** (16+)

РОССИЯ К

06.30 Мультфильмы
07.05 «ВОКЗАЛ ДЛЯ ДВОИХ»
09.20 «Мы – грамотеи!»
10.00 «ЛИВЕНЬ»
11.15 Невский ковчег. Теория невозможного. Иосиф Бродский
11.40, 01.35 Диалоги о животны
12.20 «Игра в бисер» с Игорем Волгиным
13.00 «Музеи без границ»
13.30 «Рассказы из русской истории»
14.20 «Первые в мире»
14.35 «ПУТЕШЕСТВИЕ»
16.30 «Картина мира с Михаилом Ковальчуком».
17.10 Цвет времени. Ван Дейк
17.25 «Пешком…». Москва дворянская
17.55 «Дуга Струве без границ и политики»
18.35 «Романтика романса»
19.30 Новости культуры с Владиславом Флярковским
20.10 «ПОСЛЕДНИЙ ДЮЙМ»
21.35 «Кинескоп» с Петром Шепотинником. «После Тарковского»
22.40 Angelina. Friends. Гала-концерт звезд балета в Михайловском театре
23.55 «ЖИВЕТ ТАКОЙ ПАРЕНЬ»
02.15 Мультфильмы для взрослых

МАТЧ!

6.00 Смешанные единоборства. UFC. Ян Блахович против Александра Ракича
8.00, 9.00, 11.40, 14.40, 4.00 Новости
8.05, 11.45, 15.30, 18.30, 22.40 Все на Матч!
9.05 «Смешарики» (0+)
9.30 Хоккей. Чемпионат мира. Латвия – Финляндия (0+).
12.15 Хоккей. Чемпионат мира. Италия – Канада
14.45 Смешанные единоборства. UFC. Ян Блахович против Александра Ракича (16+)
16.00 Футбол. Тинькофф Российская Премьер-лига. «Спартак» (Москва) – «Зенит» (Санкт-Петербург)
18.55 Футбол. Тинькофф Российская Премьер-лига. «Краснодар» – ЦСКА
21.00 Хоккей. Чемпионат мира. Чехия – Швеция
23.25 Хоккей. Чемпионат мира. Франция – Казахстан (0+)
1.35 Хоккей. Чемпионат мира. Норвегия – Великобритания (0+)
3.35 «Все о главном» (12+)
4.05 «Светлана Ромашина. На волне мечты» (12+)
4.55 Классика бокса. Лучшее. Джо Фрейзер. Джордж Форман (16+)

7

7.00 «Однажды в России. Спецдайджест» (16+) Юмористическая программа
9.00 «Перезагрузка» (16+)
9.30 «САШАТАНЯ» (16+)
15.30 «МАРУСЯ ФОРЕVA!» (12+) Семейная комедия
17.00 «СЕМЕЙНЫЙ БЮДЖЕТ» (12+) Комедия.
19.00 «Звезды в Африке» (16+) Развлекательное шоу
20.30 «ЖАРА» (16+). Комедия.
22.20 «Женский стендап» (16+) Комедийная программа
23.00 «Женский стендап» (16+) Комедийная программа
0.00 «Музыкальная интуиция» (16+)
1.40 «Импровизация» (16+) Юмористическая программа
2.30 «Импровизация» (16+) Юмористическая программа
3.15 «Comedy Баттл. Суперсезон» (16+). Юмористическая программа
4.05 «Открытый микрофон» (16+) Юмористическая передача
5.40 «Однажды в России. Спецдайджест» (16+) Юмористическая программа

СТС

6.00 «Ералаш» (0+). Детский юмористический киножурнал
6.05 «Фиксики» (0+) Мультсериал
6.25 «Мультфильмы» (0+)
6.45 «Три кота» (0+). Мультсериал
7.30 «Царевны» (0+). Мультсериал
7.55 «Уральские пельмени» (16+)
9.00 «ДЖЕК – ПОКОРИТЕЛЬ ВЕЛИКАНОВ» (12+)
11.05 «КАК ПРИРУЧИТЬ ДРАКОНА» (12+)
12.55 «КАК ПРИРУЧИТЬ ДРАКОНА-2» (0+)
14.40 «КАК ПРИРУЧИТЬ ДРАКОНА-3» (6+)
16.35 «ЛЮДИ ИКС. НАЧАЛО. РОСОМАХА» (16+)
18.40 «РОСОМАХА. БЕССМЕРТНЫЙ» (16+)
21.00 «ЛОГАН. РОСОМАХА» (18+)
23.35 «ГЕОШТОРМ» (16+). Фантастический фильм-катастрофа США, 2017 г.
1.30 «ПРОКЛЯТИЕ ПЛАЧУЩЕЙ» (18+) Фильм ужасов
2.50 «ВОРОНИНЫ» (16+)
5.35 «6 кадров» (16+). Скетч-шоу

ДОМАШНИЙ

6.30 «Предсказания: 2022» (16+) Документальный цикл
6.40 «ТРОЕ В ЛАБИРИНТЕ» (16+) Мелодрама
8.50 «ЧЕТЫРЕ КРИЗИСА ЛЮБВИ» (16+) Мелодрама
10.45 «ЖЕНА С ТОГО СВЕТА» (16+). Мелодрама
14.55 «ДОЧКИ» (16+) Мелодрама
18.45 «Пять ужинов» (16+). Кулинарное шоу
19.00 «ВЕЛИКОЛЕПНЫЙ ВЕК» (16+). Историческая драма
Сюжет основан на реальных событиях, произошедших во времена правления султана Сулеймана I, и рассказывает о периоде жизни девушки Александры, взятой в плен турками и названной Хюррем. Позже она стала первой официальной женой Сулеймана, но для этого ей пришлось пройти сложный путь…
22.45 «ВЕРНИ МОЮ ЖИЗНЬ» (16+). Мелодрама
2.30 «ПЕРЕПУТАННЫЕ» (16+) Мелодрама
5.50 «Чудотворица» (16+) Документальный цикл

ТЕЛЕКАНАЛ ЗВЕЗДА

5.40 «ДВА ФЕДОРА» (12+)
7.10 «28 ПАНФИЛОВЦЕВ» (16+)
9.00 «Новости недели» с Юрием Подкопаевым (16+)
10.30 «Военная приемка» (12+)
11.15 «Скрытые угрозы» (16+)
12.00 «Код доступа». «Смерть из пробирки» (12+)
12.45 «Секретные материалы» (16+)
13.30 «Легенды армии» с Александром Маршалом (12+)
14.10, 3.25 «Война в Корее» (16+)
18.00 Главное с Ольгой Беловой (16+)
20.00 «Легенды советского сыска» (16+)
23.00 «Фетисов». Ток-шоу (12+)
23.45 «Я ОБЪЯВЛЯЮ ВАМ ВОЙНУ» (16+)
1.15 «ИНСПЕКТОР ГАИ» (12+)
Принципиальность инспектора ГАИ Петра Зыкина приводит к конфликту с начальником станции технического обслуживания, который, нарушив правила дорожного движения, пытается воспользоваться своими связями и «поставить на место» милиционера.
2.30 «Крымская легенда» (12+)

ТВ3

6.00 «Мультфильмы» (0+)
8.15 «Новый день» (12+)
8.45 «Мультфильмы» (0+)
9.30, 1.45 «ЗАКЛИНАТЕЛЬНИЦА АКУЛ» (16+)
11.45 «ЯДОВИТАЯ АКУЛА» (16+)
13.30 «ТРУДНАЯ МИШЕНЬ» (16+)
Девушка приезжает в Новый Орлеан, чтобы найти пропавшего отца, ветерана Вьетнама. Попросив о помощи отставного разведчика морской пехоты, а теперь безработного моряка Ченса Будро, девушка узнает, что ее отец был городским нищим, а вскоре полиция находит его труп на сгоревшем складе. Но Ченс уверен, что это не несчастный случай, и вместе с девушкой организует собственное расследование.
15.15 «ДЖОН УИК» (16+)
17.15 «ДЖОН УИК 2» (16+)
19.30 «ДЖОН УИК 3» (16+)
22.00 «ПОРОХОВОЙ КОКТЕЙЛЬ» (16+)
0.15 «СТРАХ». 1996 г. США (18+)
3.30 «Городские легенды 2012». Липецк. Загадка усадьбы Борки (16+)

Угреша

4.00 «ЭХО НЕДЕЛИ»
20.00 «ЭХО НЕДЕЛИ»

24 МИР

5.00, 6.00, 7.00, 8.00, 9.00, 10.00, 11.00, 13.00, 14.00, 15.00, 16.00, 16.30, 17.00, 18.00, 20.00, 21.00, 22.00, 23.00, 0.00, 1.00, 2.00, 4.00, 4.30 Новости
5.15, 9.45, 14.15, 21.15, 1.15 «Чемпионы Евразии» (12+)
5.30 «Все как у людей» (6+)
5.45, 10.45, 14.45, 17.45, 22.30 «Наши иностранцы» (12+)
6.15, 13.15, 21.45 «Легенды центральной Азии» (12+)
6.30 «Белорусский стандарт» (12+)
6.45, 10.15, 13.45, 19.30, 0.45 «Вместе выгодно» (12+)
6.55, 8.30, 9.55, 13.30, 14.55, 17.30, 19.55, 21.30, 22.55, 0.30, 3.55 «Евразия. Культурно» (12+)
7.15, 11.15, 16.15, 19.45, 22.45 «Евразия. Дословно» (12+)
7.30, 16.45, 20.15 «В гостях у цифры» (12+)
7.45, 23.15 «Евразия. Регионы» (12+)
8.15, 15.15, 18.15, 0.15 «5 причин поехать в…» (12+)
8.45, 14.30, 22.15, 23.30 Специальный репортаж (12+)
9.15, 15.30, 20.30, 1.30 «Наше кино. История большой любви» (12+)
10.30 «Такие талантливые» (12+)
11.30, 18.30 Итоговая «Вместе»
12.30, 17.15, 23.45 «Сделано в Евразии» (12+)
12.45 «Культличности» (12+)
2.15 «Наши иностранцы» (12+)
2.30 Итоговая «вместе» (16+)
3.30 «Евразия. Регионы» (12+)
3.45 «5 причин поехать в…» (12+)
4.15 «Легенды центральной Азии» (12+)
4.45 Специальный репортаж (12+)

5

5.00 «УЛИЦЫ РАЗБИТЫХ ФОНАРЕЙ» (16+)
6.35 «УЛИЦЫ РАЗБИТЫХ ФОНАРЕЙ-2» (16+)
9.05 «УСЛОВНЫЙ МЕНТ-3» (16+)
16.00 «БИРЮК» (16+)
19.25 «ДВОЙНОЙ БЛЮЗ» (16+)
22.50 «СВОИ» (16+)
0.55 «ЛЮБИМАЯ ЖЕНЩИНА МЕХАНИКА ГАВРИЛОВА» (12+) Мелодрама
2.10 «Соломенная шляпка» (12+)
Герой фильма вынужден жениться, так как у него полно долгов, а 24 франка в день составляют 8000 с лишним франков в год одной только ренты, и к тому же на браке настаивает отец невесты.
4.15 «УЛИЦЫ РАЗБИТЫХ ФОНАРЕЙ-2» (16+)

че!

6.00 «Улетное видео» (16+)
6.40 «ВОРОНИНЫ» (16+)
7.30 «Утилизатор 4» (16+)
8.30, 10.30 «Утилизатор-5» (16+)
9.00, 10.00 «Утилизатор» (12+)
9.30 «Утилизатор-3» (12+)
11.00 «СОЛДАТЫ 5» (12+)
13.00 «СОЛДАТЫ-6» (12+)
19.00 «Улетное видео» (16+)
21.00 «+100500» (16+)
1.00 «Рюкзак» (16+)
Один «Рюкзак», пять предметов, два незнакомца, которые никогда не были за границей, и семьдесят два часа на самое безумное приключение в их жизни — такой концентрации адреналина не было еще ни в одном шоу.
1.55 «Улетное видео» (16+)

««ДЖОН УИК»

- ТВ3
- 15.15
- Боевик

Джон Уик – на первый взгляд, самый обычный среднестатистический американец, который ведет спокойную мирную жизнь. Однако мало кто знает, что он был наемным убийцей, причем одним из лучших профессионалов в своем деле.

Режиссеры: Чад Стахелски, Дэвид Литч.
В ролях: Киану Ривз, Микаэл Нюквист, Алфи Аллен, Уиллем Дефо, Дин Уинтерс, Эдрианн Палики.
США, Китай, 2014.

КАЛЕНДАРЬ «УВ»

МЕЖДУНАРОДНЫЙ ДЕНЬ СЕМЕЙ

В ЭТОТ ДЕНЬ

385 лет назад (1637 год) в Голландии пышно отметили рождение черного тюльпана.
155 лет назад (1867 год) основано российское общество Красного Креста.

ИМЕНИНЫ

Афанасий Борис
Глеб Давид
Зоя Роман

В рубрике использованы материалы сайта http://www.calend.ru.

№17 (1538) 6 мая 2022
www.tvugresha.ru
УВ

КРОССВОРД НА ОДНУ БУКВУ

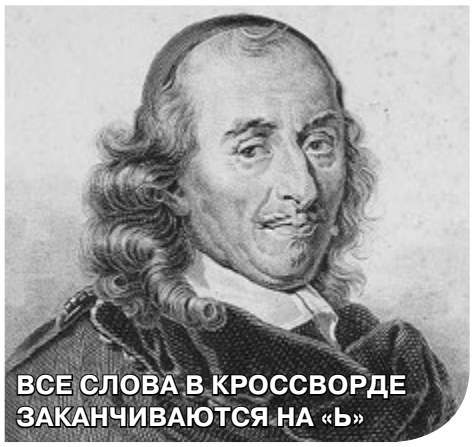

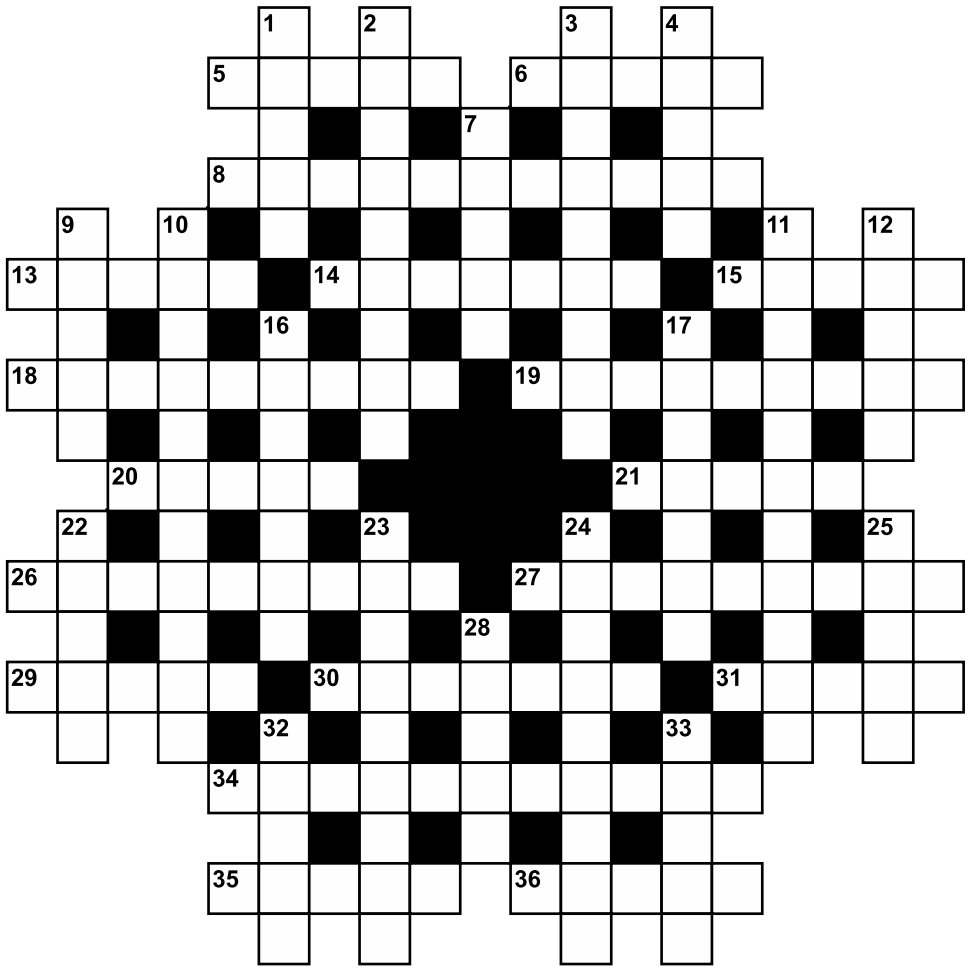

ПО ГОРИЗОНТАЛИ:

5. Одноразовый ветер.
6. Произведение ораторского искусства, понятное только самому оратору.
8. Делитель в дроби.
13. Место превращения курицы в жар–птицу.
14. Болезненное вздувшееся образование на коже.
15. Справедливость, восстанавливаемая низостью.
18. Проживание на одном месте.
19. Отсутствие румянца на щеках.
20. Остатки ткани, ниток.
21. Часть скелета, постоянно «требующая» кальция.
26. Кого можно охарактеризовать выражением «медный лоб»?
27. Характерная черта руководителя, не терпящего возражений.
29. То, что издает затхлый запах.
30. Неприрученность, необузданность.
31. Что рождается из слабости железа и углерода?
34. Нераздельность, единство.
35. «Кому пиво с суслом, а кому ... с узлом» *(посл.)*.
36. Что весьма малополезное тем не менее зовется полезным?

ПО ВЕРТИКАЛИ:

1. Миг между прошлым и будущим.
2. Канадцу Марку Хаббарду выдана справка, согласно которой можно утверждать, что по ... храпа он может конкурировать с гоночным автомобилем.
3. Небольшая опера на идиллический сюжет.
4. Зубная ... — самая твердая ткань, производимая человеком.
7. Еда, пища.
9. Антидогма.
10. Кем был Порфирий Порфирьевич в романе «Преступление и наказание»?
11. Шанс с точки зрения математика.
12. Что в старину называли живым серебром?
16. Французский драматург XVII века, автор трагикомедии «Сид».
17. Язвительность, колкость.
22. Повествование Пушкина о вещем Олеге.
23. Вежливость.
24. Край, округа.
25. Имя писательницы Войнич.
28. Улей самого простого устройства, представляющий собой дупло или выдолбленный чурбан.
32. Опера итальянского композитора Д. Россини «Вильгельм ...».
33. Ноль баллов по шкале Бофорта.

НУ И ШУТОЧКИ «УВ»АС!

Солнце светит, но не греет, отпуск «греет», но не «светит»...

Самая счастливая пора в жизни — это когда у тебя только две неприятности: тихий час и манная каша.

Врач успокаивает молодую женщину, у которой только что принял роды прямо в лифте:
— Не волнуйтесь! Мне рассказывали, что в прошлом году одна женщина родила прямо на остановке, и у нее все хорошо!
— Это была я, доктор...

— Папа, сегодня учительница задала вопрос, и я первым поднял руку!
— Правда, сынок? И что же она спросила?
— Она спросила, кто не смог решить задачу.

Сантехник Петров не любит менять памперсы своему трехмесячному сыну, так как точно знает, что обматывать протекающий объект тряпками — это не решение проблемы.

Инспектор тормозит машину:
— Девушка, вы знак ограничения скорости до 40 км видели?
— Да, но я думала, что это для лосей...
— Каких лосей?
— Тех, которые на предыдущем знаке нарисованы были...

Учительница:
— Танечка, почему тебя вчера не было в школе?
— Анна Петровна, я вчера так сильно боролась с моей ленью, что когда, наконец, победила, то уже не было сил идти в школу...

Если вы оказались в лесу и не знаете, куда идти — идите домой.

Если вы купили на птичьем рынке щенка редкой породы, а со временем у него на голове выросли большие костяные уши, то это козел!

На улице ротвейлер укусил прохожего... Прохожий, видя порванную одежду, кричит хозяину собаки:
— Уважаемый, я требую компенсацию!
— Да я ж не возражаю, мужик — кусай его, кусай!

Приплыла к нему золотая рыбка и молвила печальным голосом:
— Завязывай ты уже, старик, бухать на берегу синего моря, отпросившись у старухи на рыбалку! А то в следующий раз к тебе вместо меня белочка приплывет.

В канцелярию врывается разъяренный небритый мужчина и кричит:
— Здесь находится Общество защиты животных?
Служащий:
— Здесь, а вас кто–то обидел?

Я перестал спорить с женой по поводу имен наших с ней детей после того, как она сказала:
— Слушай, у наших детей будет твоя фамилия и твое отчество, дай мне хоть имя выбрать, я же их все–таки рожаю!

ТРЕТИЙ ЛИШНИЙ

СОСТАВЬТЕ ПРАВИЛЬНЫЙ КРОССВОРД ИЗ ПРЕДЛОЖЕННЫХ СЛОВ, УЧИТЫВАЯ ЧТО НЕКОТОРЫЕ СЛОВА ЛИШНИЕ.

АГАТ
ОЖОГ
РОМБ
БРАТ
СОХА
АЖУР

УСАЧ
УЛОВ
ЧАЩА
МУХА
РАСА
ИЮЛЬ

Р	О	М	Б
А	Ж	У	Р
С	О	Х	А
А	Г	А	Т

ОМЕЛА
АГОРА
ПУРГА
ЖОКЕЙ
МОПЕД
ПАННО
ЛАТТЕ

АГАМА
КАЛАН
РАДОН
ЗАПАЛ
ЗАМОК
ЗАЗОР
ОРАЛО

СУДОКУ С ТОЧКАМИ

ПОМИМО КЛАССИЧЕСКИХ ПРАВИЛ СУДОКУ, ЗДЕСЬ ДОБАВЛЯЮТСЯ СЛЕДУЮЩИЕ УСЛОВИЯ: ЕСЛИ ЧИСЛА В СОСЕДНИХ КЛЕТКАХ ОТЛИЧАЮТСЯ НА ЕДИНИЦУ, ТО МЕЖДУ НИМИ СТОИТ БЕЛАЯ ТОЧКА. ЕСЛИ В СОСЕДНИХ КЛЕТКАХ ОДНО ЧИСЛО БОЛЬШЕ ДРУГОГО В ДВА РАЗА, ТО КЛЕТКИ РАЗДЕЛЕНЫ ЧЕРНОЙ ТОЧКОЙ. МЕЖДУ ЧИСЛАМИ 1 И 2 МОЖЕТ СТОЯТЬ ТОЧКА ЛЮБОГО ИЗ ЭТИХ ЦВЕТОВ.

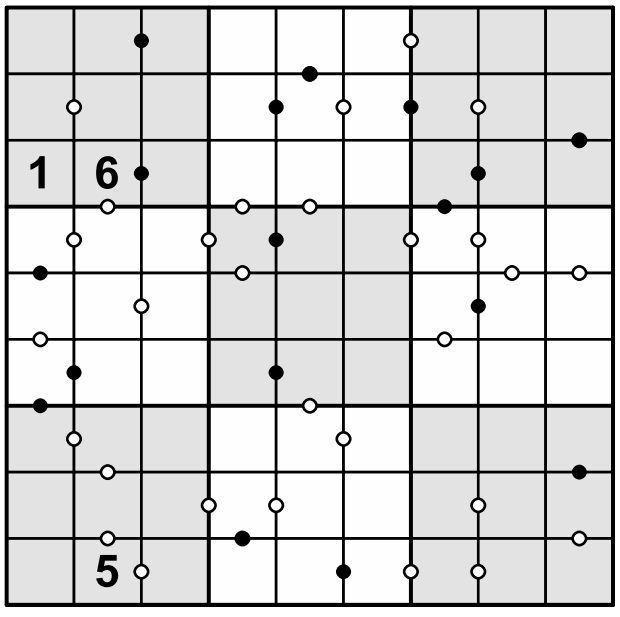

ОТВЕТЫ №16

КРОССВОРД

ПО ГОРИЗОНТАЛИ:
5. Ботик. 6. Булат. 8. Бодибилдинг.
13. Бивак. 14. Балласт. 15. Бювет.
18. Балаболка. 19. Багратион.
20. Бьюик. 21. Бурав.
26. Бетоновоз. 27. Болельщик.
29. Биота. 30. Билетик. 31. Берег.
34. Бактериолог. 35. Бирка.
36. Борей.

ПО ВЕРТИКАЛИ:
1. Божок. 2. Бибикалка.
3. Бундестаг. 4. Басня. 7. Битлз.
9. Билан. 10. Банальность.
11. Бюстгальтер. 12. Белов.
16. Ботинок. 17. Браузер.
22. Белиз. 23. Бонистика.
24. Болиголов. 25. Бисер.
28. Берри. 32. Барин. 33. Борец.

ТРЕТИЙ ЛИШНИЙ

С	П	О	Р
Л	А	П	А
У	Р	А	Н
Х	А	Л	А

СУДОКУ

6	1	3	7	8	4	5	2	9
9	2	5	6	1	3	7	4	8
4	7	8	2	5	9	3	6	1
1	5	6	8	3	2	4	9	7
3	9	2	4	7	1	8	5	6
7	8	4	5	9	6	2	1	3
8	4	9	1	2	7	6	3	5
5	6	1	3	4	8	9	7	2
2	3	7	9	6	5	1	8	4

Кроссворды, игры со словами и судоку предоставлены сайтом www.graycell.ru

№ п/п	Наименование мероприятий	Срок исполнения	Исполнители, соисполнители	Примечание
41	Соревнование нештатных формирований по обеспечению выполнения мероприятий по гражданской обороне	август–сентябрь	ГУ МЧС России по Московской области, ЦИОГВ МО, ОГОиЧС, ОЭ	
42	Командно–штабное учение с силами и средствами Московской областной системы предупреждения и ликвидации чрезвычайных ситуаций на тему: «Предупреждение и ликвидация чрезвычайно ситуации, связанной с нарушением электроснабжения населенных пунктов, потенциально–опасных и социально–значимых объектов. Проведение аварийно–восстановительных работ, в случае возникновения различного рода аварий на объектах жилищно–коммунального хозяйства»	сентябрь–октябрь	ГУ МЧС России по Московской области, территориальные федеральные органы, ЦИОГВ МО, КЧСиОПБ, службы ДМЗ МОСЧС, ОГОиЧС, УЖКХиТ, УО, ОО, ОЭ, МКУ «ЕДДС Дзержинский»	
43	Проведение конкурса: «Лучшая единая дежурная диспетчерская служба муниципальных образований Московской области»	октябрь	ГУ МЧС России по Московской области, ОГОиЧС, МКУ «ЕДДС Дзержинский»	
44	Проведение мероприятий в рамках месячника по гражданской обороне	октябрь–ноябрь	ГУ МЧС России по Московской области, ЦИОГВ МО, ОГОиЧС, УРОСС, УО, ОО, ОЭ	
45	Командно–штабное учение (штабная тренировка) по отработке вопросов ликвидации чрезвычайных ситуаций, характерных для субъектов Российской Федерации Центрального федерального округа под руководством Главного управления МЧС России по г. Москве	ноябрь	ГУ МЧС России по Московской области, ЦИОГВ МО, ОГОиЧС, МКУ «ЕДДС Дзержинский»	
46	Контроль разработки и корректировки органами местного самоуправления Московской области Плана действий по предупреждению и ликвидации чрезвычайных ситуаций, связанных с весенним половодьем на территории муниципального образования в 2023 году	до 20 декабря	ГУ МЧС России по Московской области, ОГОиЧС	
47	Проведение торжественных собраний и праздничных концертов, посвященных Дню Спасателя	22–26 декабря	ГУ МЧС России по Московской области, ЦИОГВ МО, ОГОиЧС	
48	Корректировка Плана мероприятий по смягчению рисков и реагированию на чрезвычайные ситуации на территории Московской области в паводкоопасном периоде на 2023 год	до 25 декабря	ГУ МЧС России по Московской области, ЦИОГВ МО, ОГОиЧС	
49	Разработка Плана основных мероприятий Московской области в области гражданской обороны, предупреждения и ликвидации чрезвычайных ситуаций, обеспечения пожарной безопасности и безопасности людей на водных объектах на 2023 год	до 30 декабря	ГУ МЧС России по Московской области, ЦИОГВ МО, ОГОиЧС	
50	Проведение сбора по согласованию у центральных исполнительных органов государственной власти и органов местного самоуправления Московской области Планов основных мероприятий в области гражданской обороны, предупреждения и ликвидации чрезвычайных ситуаций, обеспечения пожарной безопасности и безопасности людей на водных объектах на 2023 год	декабрь	ГУ МЧС России по Московской области, ЦИОГВ МО, ОГОиЧС	
51	Сбор по подведению итогов деятельности в области гражданской обороны, предупреждения и ликвидации чрезвычайных ситуаций, обеспечения пожарной безопасности и безопасности людей на водных объектах в 2022 году и постановке задач на 2023 год	декабрь	ГУ МЧС России по Московской области, ЦИОГВ МО, ОГОиЧС	
52	Организация контроля за проведением регулярных проверок готовности пунктов временного размещения	ежеквартально	ГУ МЧС России по Московской области, ЦИОГВ МО, ОГОиЧС	
53	Проведение областной тренировки по эвакуации в случае возможного (условного) пожара на объектах с массовым пребыванием людей (детей)	ежеквартально	ГУ МЧС России по Московской области, ЦИОГВ МО, УРОСС, УО, УЭР, ОО, ОЭ, ОГОиЧС, МКУ «ЕДДС Дзержинский», торговые центры	
54	Проведение тестирования учащихся образовательных учреждений муниципальных образований Московской области по предмету «Основы безопасности жизнедеятельности»	ежеквартально	ГУ МЧС России по Московской области, ЦИОГВ МО, УО, ОО	
55	Тренировка с органами повседневного управления муниципальных образований Московской области	ежедневно	ГУ МЧС России по Московской области, МКУ «ЕДДС Дзержинский», дежурно–диспетчерские службы (далее ДДС) ДМЗ МОСЧС	
56	Подведение итогов деятельности с органами повседневного управления муниципальных образований Московской области за сутки (в режиме видеоконференцсвязи)	ежедневно	ГУ МЧС России по Московской области, МКУ «ЕДДС Дзержинский»	
57	Проведение итогов с органами местного самоуправления по вопросам оперативного реагирования, антикризисного управления и ежедневных тренировок (в режиме видеоконференцсвязи)	ежемесячно	ГУ МЧС России по Московской области, ОГОиЧС, МКУ «ЕДДС Дзержинский»	
58	Контроль за реализацией и достижением целевых показателей муниципальных программ по вопросам гражданской обороны, защиты населения, пожарной безопасности и безопасности людей на водных объектах	постоянно	ГУ МЧС России по Московской области, ОГОиЧС, МКУ «ЕДДС Дзержинский»	
59	Комплексная тренировка с оперативным штабом ликвидации чрезвычайных ситуаций Главного управления МЧС России по Московской области, оперативными группами местных пожарно–спасательных гарнизонов, органами местного самоуправления и едиными дежурными диспетчерскими службами муниципальных образований Московской области	по средам (в соответствии с организа–ционно–методически указаниями на 2022 год)	ГУ МЧС России по Московской области, МКУ «ЕДДС Дзержинский», ДДС ДМЗ МОСЧС	
60	Осуществление контроля за развитием и совершенствованием единых дежурных диспетчерских служб муниципальных образований Московской области	в течение года	ГУ МЧС России по Московской области, ОГОиЧС	
61	Корректировка Плана первоочередного жизнеобеспечения населения Московской области	в течение года	ГУ МЧС России по Московской области, ЦИОГВ МО, ОГОиЧС	
62	Участие в заседании комиссии по обеспечению устойчивого функционирования организаций, расположенных на территории Московской области, необходимых для выживания населения при военных конфликтах или вследствие этих конфликтов, а также при чрезвычайных ситуаций природного и техногенного характера	в течение года	ГУ МЧС России по Московской области, ЦИОГВ МО, ОГОиЧС, Ч КПУФ	
63	Организация контроля за учетом перечня пунктов временного размещения, ведение учета	в течение года	ГУ МЧС России по Московской области, ЦИОГВ МО, ОГОиЧС	
64	Участие в заседании Штаба по обеспечению безопасности электроснабжения на территории Московской области	в течение года	ГУ МЧС России по Московской области, ЦИОГВ МО, ОМСУ	
65	Уточнение перечня потенциально опасных объектов, опасных производственных объектов, автозаправочных станций и объектов жизнеобеспечения населения на территории Московской области	в течение года	ГУ МЧС России по Московской области, ЦИОГВ МО, ОГОиЧС	
66	Участие в работе межведомственной комиссии по выявлению гидротехнических сооружений не несущих угрозу населению, объектам экономики и жизнеобеспечению	в течение года	ГУ МЧС России по Московской области, ЦИОГВ МО, ОГОиЧС	
67	Осуществление регулярных обследований гидротехнических сооружений. Оценка готовности организаций эксплуатирующих гидротехнические сооружения к локализации и ликвидации чрезвычайных ситуаций (аварий)	в течение года	ГУ МЧС России по Московской области, ЦИОГВ МО, ОГОиЧС	
68	Оказание методической помощи органам местного самоуправления Московской области по организации безопасного пропуска паводковых вод	в течение года	ГУ МЧС России по Московской области, ОГОиЧС	
69	Участие в мероприятиях по проведению категорирования объектов топливно–энергетического комплекса, объектов жизнеобеспечения населения, объектов с местами массового скопления людей, критически важных объектов и потенциально–опасных объектов	в течение года	ГУ МЧС России по Московской области, ЦИОГВ МО, ОГОиЧС	
70	Обеспечение организационно–методического руководств планированием мероприятий по повышению устойчивости функционирования экономики в военное время и в чрезвычайных ситуациях межмуниципального и регионального характера	в течение года	ГУ МЧС России по Московской области, ЦИОГВ МО, ОГОиЧС	
71	Оказание методической помощи органам местного самоуправления Московской области, учебно–методическим центрам по гражданской обороне по ведению мероприятий в области ведения гражданской обороны и предупреждения чрезвычайных ситуаций на территории которых расположены критически важные, потенциально–опасные объекты и организациям эксплуатирующим данные объекты	в течение года	ГУ МЧС России по Московской области, ОГОиЧС	
72	Осуществление контроля за обновлением информации в автоматизированной информационно–управляющей системе единой государственной системы предупреждения и ликвидации чрезвычайных ситуаций и информационно–справочных системах, в том числе ведения электронных паспортов территорий муниципальных образований Московской области	в течение года	ГУ МЧС России по Московской области, МКУ «ЕДДС Дзержинский»	
73	Организация и проведение комплекса профилактических мероприятий в области гражданской обороны и защиты населения и территорий от чрезвычайных ситуаций в органах государственной власти Московской области и органах местного самоуправления, а также организациях с целью недопущения возникновения чрезвычайных ситуаций природного и техногенного характера, подготовке к реагированию на чрезвычайные ситуации сил и средств Московской областной системы предупреждения и ликвидации чрезвычайных ситуаций	в течение года	ГУ МЧС России по Московской области, ЦИОГВ МО, ОГОиЧС, УРОСС, УО, ОО, ОЭ	
74	Организация и проведение государственного пожарного надзора (плановых и внеплановых проверок) на объектах и в населенных пунктах области	в течение года	ГУ МЧС России по Московской области, ЦИОГВ МО, ОМСУ	
75	Организация и проведение надзорных мероприятий в области гражданской обороны, предупреждения и ликвидации чрезвычайных ситуаций	в течение года	ГУ МЧС России по Московской области, ЦИОГВ МО, ОМСУ	
76	Взаимодействие с заинтересованными органами власти, детскими и молодежными общественными организациями (объединениями, движениями) и учреждениями в части повышения культуры безопасности жизнедеятельности подрастающего поколения	в течение года	ГУ МЧС России по Московской области, ЦИОГВ МО, ОМСУ	
77	Организация и проведение Фестиваля «Детям Подмосковья — безопасную жизнедеятельность»	в течение года	ГУ МЧС России по Московской области, ЦИОГВ МО, ОМСУ	
	Раздел 3. Мероприятия, проводимые Правительством Московской области в части, касающейся Городского округа Дзержинский			
	1. Основные мероприятия в области гражданской обороны, предупреждения и ликвидации чрезвычайных ситуаций, обеспечения пожарной безопасности и безопасности людей на водных объектах			
78	Представление материалов в Главное управление МЧС России по Московской области о состоянии гражданской обороны в Московской области	до 25 января до 25 июня	ГУГЗ Московской области, ЦИОГВ МО, ОГОиЧС, ОЭ	
79	Контроль за корректировкой Плана гражданской обороны муниципальных образований Московской области	до 25 января	ГУГЗ Московской области, ГУ МЧС России по Московской области, ОГОиЧС	
80	Корректировка Плана гражданской обороны Московской области	до 10 февраля	ГУГЗ Московской области, ГУ МЧС России по Московской области, ЦИОГВ МО, ОГОиЧС	
81	Представление в Правительственную комиссию (МЧС России) информационно–отчетных материалов по выполнению плана основных мероприятий в области гражданской обороны, предупреждения и ликвидации чрезвычайных ситуаций, обеспечения пожарной безопасности и безопасности людей на водных объектах на 2022 год	в течение года (по решению Правительственной комиссии)	ГУГЗ Московской области, ГУ МЧС России по Московской области, ЦИОГВ МО, ОМСУ	
82	Представление в Правительственную комиссии (МЧС России) информационно–отчетных материалов о выполнении поручений Правительственной комиссии по предупреждению и ликвидации чрезвычайных ситуаций и обеспечению пожарной безопасности за 2022 год	в течение года (по решению Правительственной комиссии)	ГУГЗ Московской области, ГУ МЧС России по Московской области, ЦИОГВ МО, ОМСУ	
83	Представление информационно–отчетных материалов о выполнении поручений комиссии по предупреждению и ликвидации чрезвычайных ситуаций и обеспечению пожарной безопасности Московской области	в течение года (по решению комиссии)	ЦИОГВ МО, ГУ МЧС России по Московской области, ОМСУ	
84	Разработка и внесение изменений в законодательство и нормативные правовые акты Московской области в области гражданской обороны, защиты населения и территории от чрезвычайных ситуаций, обеспечения пожарной безопасности и безопасности людей на водных объектах	в течение года	ГУГЗ Московской области, ГУ МЧС России по Московской области, ЦИОГВ МО, ОГОиЧС	
85	Рассмотрение заявлений (обращений), поступивших от граждан и организаций, по вопросам гражданской обороны, предупреждения и ликвидации чрезвычайных ситуаций, обеспечения пожарной безопасности и безопасности людей на водных объектах	в течение года	ЦИОГВ МО, ГУ МЧС России по Московской области, ОМСУ	
86	Реализация государственной программы Московской области «Безопасность Подмосковья» на 2017–2024 годы	в течение года	ГУГЗ Московской области, ГУ МЧС России по Московской области, ЦИОГВ МО, ОМСУ	
87	Подготовка отчетных материалов о реализации государственной программы Московской области «Безопасность Подмосковья» на 2017–2024 годы, формирование изменений в государственную программу Московской области «Безопасность Подмосковья» на 2017–2024 годы	в течение года	ГУРБ Московской области, ЦИОГВ МО, ГУ МЧС России по Московской области, ОМСУ	
88	Реализация мероприятий Указа Президента Российской Федерации от 16.10.2019 №501 «О Стратегии в области развития гражданской обороны, защиты населения и территорий от чрезвычайных ситуаций, обеспечения пожарной безопасности и безопасности людей на водных объектах на период до 2030 года»	в течение года	ЦИОГВ МО, ГУ МЧС России по Московской области, ОМСУ, ОЭ	
89	Реализация отдельных подсистем АПК «Безопасный город»: системы обеспечения вызова экстренных оперативных служб по единому номеру «112», региональной системы централизованного оповещения Московской области и системы технологического обеспечения региональной безопасности и оперативного управления «Безопасный регион»	в течение года	ГУГЗ Московской области, ГУ МЧС России по Московской области, ЦИОГВ МО, ОМСУ	
90	Проведение заседаний комиссии по предупреждению и ликвидации чрезвычайных ситуаций и обеспечению пожарной безопасности Московской области	по отдельному плану	Губернатор Московской области (или один из первых заместителей председателя комиссии), ГУГЗ Московской области, ГУ МЧС России по Московской области, ЦИОГВ МО, ОМСУ	
	2. Мероприятия по подготовке органов управления, сил и средств ГО и МОСЧС, должностных лиц, специалистов и населения:			
	а) подготовка органов управления, сил и средств ГО и МОСЧС			
91	Проведение штабной тренировки по гражданской обороне с органами местного самоуправления муниципальных образований Московской области и органами государственной власти Московской области	март	ГУГЗ Московской области, ГУ МЧС России по Московской области, ЦИОГВ МО, Г ГО, КЧСиОПБ, УпБ, ОГО–иЧС, службы ГО, ОО, ОЭ, МКУ «ЕДДС Дзержинский»	
92	Обеспечение контроля эксплуатации Системы–112 Московской области в единых дежурно–диспетчерских службах муниципальных образований Московской области	по отдельному графику	ГКУ МО «Центр 112», МКУ «ЕДДС Дзержинский»	
93	Проведение объектовых тренировок по вопросам гражданской обороны, пожарной безопасности, предупреждения и ликвидации чрезвычайных ситуаций	в течение года	ЦИОГВ МО, Г ГО, КЧСиОПБ, УпБ, ОГО–иЧС, службы ГО, ОО, ОЭ, МКУ «ЕДДС Дзержинский»	
	б) подготовка должностных лиц, специалистов и населения			

№ п/п	Наименование мероприятий	Срок исполнения	Исполнители, соисполнители	Примечание
94	Проведение заседаний комиссии по аттестации аварийно–спасательных служб, аварийно–спасательных формирований, спасателей и граждан, приобретающих статус «Спасатель»	09–10 февраля, 20–21 апреля, 22–23 июня, 24–25 августа, 26–27 октября 23–24 ноября	ГУГЗ Московской области, ГУ МЧС России по Московской области, ЦИОГВ МО, ОГОиЧС, ОЭ	
95	Проведение сборов с руководителями единых дежурно–диспетчерских служб муниципальных образований Московской области по подведению итогов функционирования Системы–112 Московской области за отчетный период и постановке задач по дальнейшему развитию Системы–112 Московской области	ноябрь	ГКУ МО «Центр 112», МКУ «ЕДДС Дзержинский»	
96	Автоматизированное тестирование операторов Системы–112 Московской области в приложении «КоордКом Оператор»	ежеквартально	ГКУ МО «Центр 112», МКУ «ЕДДС Дзержинский»	
97	Подготовка руководителей, работников и уполномоченных работников гражданской обороны регионального, муниципального и объектового уровней Московской областной системы предупреждения и ликвидации чрезвычайных ситуаций по программе подготовки должностных лиц в учебно–методическом центре ГКУ МО «Специальный центр «Звенигород»	в течение года	ГКУ МО «Спеццентр «Звенигород»», ЦИОГВ МО, ОГОиЧС, ОО, ОЭ	
98	Повышение уровня профессиональной подготовки в учебно–методическом центре ГКУ МО «Специальный центр «Звенигород»» руководящего состава единых дежурных диспетчерских службы муниципальных образований, дежурного (дежурно–диспетчерского) персонала единых дежурных диспетчерских служб, ответственных за включение (запуск) систем оповещения населения	в течение года	ГУГЗ Московской области, ГКУ МО «Спеццентр «Звенигород»», МКУ «ЕДДС Дзержинский»	
99	Организация повышения квалификации персонала Системы–112 Московской области на базе учебно–методического центра ГКУ МО «Специальный центр «Звенигород»	в течение года	ГКУ МО «Спеццентр «Звенигород»», МКУ «ЕДДС Дзержинский»	
	в) выставочная деятельность, общественные, культурно–массовые, спортивные и другие мероприятия			
100	Проведение слет–соревнований детско–юношеского общественного движения «Школа безопасности»:		Минобразования МО, ГУ МЧС России по Московской области, УО, ОО	
	Школьный этап слет–соревнований детско–юношеского общественного движения «Школа безопасности»	апрель		
	Муниципальный этап слет–соревнований детско–юношеского общественного движения «Школа безопасности»	апрель–май		
	Региональный этап слет–соревнований детско–юношеского общественного движения «Школа безопасности»	10–13 июня		
101	Проведение пресс–конференции по подведению итогов работы Системы–112 Московской области за 2022 год	декабрь	ГКУ МО «Центр 112», МКУ «ЕДДС Дзержинский»	
	3. Мероприятия по проверке готовности органов управления, сил и средств ГО и МОСЧС к действиям по предназначению			
102	Проведение комплексной проверки готовности региональной и муниципальных автоматизированных систем централизованного оповещения населения, комплексной системы экстренного оповещения населения с включением оконечных средств оповещения и доведением проверочных сигналов и информации до населения Московской области	02 марта 05 октября	ГУГЗ Московской области, ГУ МЧС России по Московской области, ЦИОГВ МО, ОГОиЧС, МКУ «ЕДДС Дзержинский»	
103	Проведение ежедневных технических проверок готовности к задействованию региональной и муниципальных автоматизированных систем централизованного оповещения населения, комплексной системы экстренного оповещения населения без включения оконечных средств оповещения населения	ежедневно	ГУГЗ Московской области, ГУ МЧС России по Московской области, ЦИОГВ МО, МКУ «ЕДДС Дзержинский»	
	Раздел 4. Мероприятия, проводимые под руководством Главы муниципального образования «Городской округ Дзержинский Московской области»			
	1. Разработка основных планирующих и отчетных документов			
104	Уточнение плана гражданской обороны и защиты населения городского округа Дзержинский Московской области	до 25 января	ОГОиЧС, ОЭ	
105	Уточнение плана приведения в готовность гражданской обороны городского округа Дзержинский Московской области	до 1 февраля	ОГОиЧС, ОЭ	
106	Уточнение перечня учреждений (зданий, сооружений), предназначенных для развертывания пунктов временного размещения населения на территории городского округа Дзержинский Московской области	январь–февраль	ОГОиЧС, УО, ОО	
107	Корректировка Плана взаимодействия сил и средств, предназначенных для поиска и спасения людей на водных бассейнах муниципального образования «Городской округ Дзержинский Московской области»	до 1 марта	ОГОиЧС	
108	Корректировка Плана действий по предупреждению и ликвидации ЧС, связанных с природными пожарами на территории муниципального образования «Городской округ Дзержинский Московской области» в 2022 году	до 1 марта	ОГОиЧС	
109	Корректировка Плана действий по предупреждению и ликвидации ЧС, связанных с весенним половодьем на территории муниципального образования в 2022 году	до 1 марта	ОГОиЧС	
110	Корректировка Плана действий по предупреждению и ликвидации чрезвычайных ситуаций природного и техногенного характера городского округа Дзержинский Московской области	до 1 марта	ОГОиЧС, ОЭ, ОО	
111	Корректировка паспорта безопасности территории городского округа Дзержинский Московской области	до 1 марта	ОГОиЧС, ОЭ	
112	Корректировка (разработка) Плана первоочередного жизнеобеспечения населения муниципального образования «Городской округ Дзержинский Московской области»	в течение года	ОГОиЧС, ОЭ	
113	Представление материалов в ГУГЗ Московской области о состоянии гражданской обороны в Московской области	до 25 января до 25 июня	ОГОиЧС, ОЭ	
114	Разработка проекта плана работы КЧСиОПБ на 2023 год	до 15 декабря	П КЧСиОПБ, ОГОиЧС, ОЭ, ОО	
115	Корректировка Плана по предупреждению и ликвидации розлива нефти и нефтепродуктов на территории муниципального образования «Городской округ Дзержинский Московской области»	до 15 декабря	ОГОиЧС, ОЭ	
116	Разработка Плана работы эвакуационной комиссии муниципального образования на 2023 г	до15 декабря	П ЭК, ОГОиЧС	
117	Разработка проекта плана работы комиссии по повышению устойчивости функционирования объектов экономики на 2023 год	до 15 декабря	П КПУФ, ОГОиЧС	
118	Разработка и внесение изменений в нормативно правовые акты Администрации муниципального образования «Городской округ Дзержинский Московской области» по вопросам гражданской обороны, предупреждения и ликвидации чрезвычайных ситуаций, обеспечения пожарной безопасности и безопасности людей на водных объектах	постоянно	Г ГО, ОГОиЧС	
119	Форма 12/ОБУЧ П. V — обучение населения основам безопасности жизнедеятельности	ежемесячно к 25 числу	ОГОиЧС, ОО	
120	Форма 5/ОБП — донесение о ходе обучения населения по ГО	ежемесячно к 5 числу за прошедший месяц	ОГОиЧС, ОО, ОЭ	
121	Форма 1/ОБУЧ — доклад об итогах подготовки населения в области ГОЧС	ежегодно к 01 ноября	ОГОиЧС, ОО, ОЭ	
122	Донесение о проведении месячника гражданской защиты	ежегодно к 25 ноября	ОГОиЧС, ОО, ОЭ	
123	Донесения о проведении Дня защиты детей	ежегодно к 3 июня	ОГОиЧС, ОО	
124	Заявка на обучение должностных лиц и специалистов ГО и РСЧС в УМЦ ГУ МО «Специальный центр «Звенигород» на 2022 год	ежегодно к 01 августа	ОГОиЧС, ОО, ОЭ	
125	Форма 1/ДУ — оперативная сводка	ежемесячно к 25 числу текущего месяца	ОГОиЧС, ОЭ	
126	Форма 2/ДУ — доклад о состоянии гражданской обороны	ежегодно ноябрь	ОГОиЧС, ОЭ	
127	Форма 1/ИТМ ГО — сведения о наличии защитных сооружений ГО	ежегодно к 15 декабря	ОГОиЧС, ОЭ	
128	Форма 3/ИТМ ГО — доклад о ходе строительства защитных сооружений ГО	2,3,4 кварталы к 12 числу, следующего за отчетным кварталом меояца	ОГОиЧС, ОЭ	
129	Форма 5/ИТМ ГО — сведения об объектах хозяйственно–питьевого водоснабжения	ежегодно к 15 декабря	ОГОиЧС, П ЭК, ОЭ	
130	Форма 1/эвак ЧС — основные показатели по эвакуации из зон возможных ЧС природного и техногенного характера	ноябрь	ОГОиЧС, П ЭК, ОЭ	
131	Форма 2/эвак ЧС — сводные данные по эвакуации населения из зон вероятных ЧС природного и техногенного характера на территории	ноябрь	ОГОиЧС, П ЭК, ОЭ	
132	Форма 3/эвак — основные показатели планирования эвакуации населения с территорий, отнесенных к группам по ГО и других потенциальных зон поражения в военное время	ноябрь	ОГОиЧС, П ЭК, ОЭ	
133	Форма 5/эвак — анализ деятельности эвакуационных органов	ноябрь	ОГОиЧС	
134	Форма 1/Рез ЧС — донесение о создании, наличии, использовании и восполнении резервов материальных ресурсов для ликвидации ЧС природного и техногенного характера	к 20 числу последнего месяца текущего квартала	ОГОиЧС	
135	Форма 2/Рез ЧС — донесение о создании, наличии, использовании и восполнении резервов материальных ресурсов для ликвидации ЧС природного и техногенного характера	к 01 июля к 01 декабря	ОГОиЧС	
136	Форма 3/Рез ЧС — донесение финансовый резерв муниципального образования «Городской округ Дзержинский Московской области»	к 20 числу последнего месяца текущего квартала	ОГОиЧС	
137	Форма 1/РХЗ — донесение о наличии сил радиационной и химической защиты	ежегодно к 01 декабря	ОГОиЧС, ОЭ	
138	Форма 2/РХЗ — донесение об обеспеченности невоенизированных формирований ГО, рабочих (служащих) и населения средствами радиационной и химической защиты	ежегодно по состоянию на 01 января. к 01 декабря	ОГОиЧС, ОЭ	
139	Форма 1/СНЛК — донесение об укомплектованности специалистами и обеспеченности лабораторным оборудованием и приборами учреждений СНЛК	ежегодно по состоянию на 01 января. к 01 декабря	ОГОиЧС, ОЭ	
140	Форма 1/МБЗ — сведения об обеспеченности установленных категорий населения и личного состава НАСФ медицинскими средствами защиты	ежегодно по состоянию на 01 января. к 01 декабря	ОГОиЧС, ОЭ	
141	Форма 1/Запас ГО — донесение о создании и содержании в целях гражданской обороны запасов продовольствия, медицинских средств индивидуальной защиты и иных средств	к 01 июля; к 01 декабря	ОГОиЧС, ОЭ	
142	Форма таблицы №1 сведения о назначении в организациях субъекта РФ, структурных подразделений (работников), уполномоченных на решение задач в области ГО	к 05 июня; к 25 ноября	ОГОиЧС, ОЭ	
143	Форма таблицы №2 сведения о назначении и укомплектованности органов, уполномоченных на решение задач в области ГО	к 15 июня; к 25 ноября	ОГОиЧС, ОЭ	
144	Форма таблицы №3 — сведения о выделении (назначении) и освоении в 2022 году финансовых средств для совершенствования гражданской обороны	к 20 числу последнего месяца текущего квартала	ОГОиЧС	
145	Предоставление в ГУ МЧС России по Московской области отчетов о выполнении мероприятий муниципальной программы «Безопасность муниципального образования «Городской округ Дзержинский Московской области»	к 20 числу последнего месяца текущего квартала	ОГОиЧС	
146	Предоставление в ГУ МЧС России по Московской области консолидированного отчета финансовых средств, направленных на реализацию мероприятий по ГО, защите населения и территорий города от ЧС, по ПБ и безопасности на водных объектах	к 01 числу месяца следующего за отчетным кварталом	ОГОиЧС	
147	Подготовка и согласование проекта Плана основных мероприятий в области ГО, предупреждения и ликвидации ЧС, обеспечения пожарной безопасности и безопасности людей на водных объектах на 2023 год	до 30 декабря	ОГОиЧС	
148	Уточнение перечня потенциально опасных объектов, опасных производственных объектов, автозаправочных станций и объектов жизнеобеспечения населения на территории муниципального образования «Городской округ Дзержинский Московской области»	в течение года	ОГОиЧС	
149	Корректировка перспективного плана проведения оценок технического состояния защитных сооружений и других объектов гражданской обороны, расположенных на территории муниципального образования «Городской округ Дзержинский Московской области»	до 15 октября	ОГОиЧС, ОЭ	
150	Ведение учета существующих и создаваемых объектов гражданской обороны	постоянно	ОГОиЧС	
	2. Основные мероприятия в области гражданской обороны, предупреждения и ликвидации чрезвычайных ситуаций, обеспечения пожарной безопасности и безопасности людей на водных объектах			

№17 (1538) 6 мая 2022
www.tvugresha.ru
УВ

№ п/п	Наименование мероприятий	Срок исполнения	Исполнители, соисполнители	Примечание
151	Согласование у организаций городского округа Дзержинский Планов основных мероприятий в области гражданской обороны, предупреждения и ликвидации чрезвычайных ситуаций, обеспечения пожарной безопасности и безопасности людей на водных объектах на 2023 год	январь	ОГОиЧС, ОО, ОЭ, службы ДМЗ	
152	Контроль за корректировкой Плана гражданской обороны ОЭ городского округа Дзержинский	до 25 января	ОГОиЧС, ОЭ	
153	Проведение оценок технического состояния защитных сооружений и других объектов гражданской обороны, расположенных на территории муниципального образования «Городской округ Дзержинский Московской области»	февраль	ОГОиЧС, ОЭ	
154	Обеспечение безопасного прохождения весеннего половодья на территории городского округа Дзержинский	март–май	КЧСиОПБ, службы ДМЗ МОСЧС, ОЭ	
155	Подведение итогов с органами управления и силами ДМЗ МОСЧС по вопросам оперативного реагирования и антикризисного управления	февраль июнь сентябрь декабрь	ОГОиЧС, УРОСС, УО, ОО, ОЭ, службы ДМЗ	
156	Проведение Дней пожарной безопасности в дошкольных и общеобразовательных учреждениях, в летних лагерях городского округа Дзержинский	апрель сентябрь	ОГОиЧС, УО, ОО	
157	Проведение мероприятий в рамках месячника пожарной безопасности	1–30 апреля	ОГОиЧС, УРОСС, УО, ОО, ОЭ службы ДМЗ	
158	Проведение профилактической операции «Ледовая переправа»	до 15 апреля	ОГОиЧС, УО, ОО, ОЭ, службы ДМЗ	
159	Проведение месячника безопасности на водных объектах городского округа Дзержинский	июнь	ОГОиЧС, УО, ОО, ОЭ службы ДМЗ	
160	Проведение профилактической операции «Пляж–2022» на водных объектах городского округа Дзержинский	июнь–август	ОГОиЧС, УО, ОО, ОЭ, службы ДМЗ	
161	Проведение месячника пожарной безопасности в образовательных учреждениях	20 августа–20 сентября	УО, ОО	
162	Проведение мероприятий в рамках месячника по гражданской обороне	октябрь–ноябрь	ОГОиЧС, УРОСС, УО, ОО, ОЭ	
163	Подведение итогов деятельности с органами повседневного управления организаций городского округа Дзержинский за сутки	ежедневно	ОГОиЧС, МКУ «ЕДДС Дзержинский», ОЭ	
164	Реализация и достижение целевых показателей муниципальной программы по вопросам гражданской обороны, защиты населения, пожарной безопасности и безопасности людей на водных объектах	постоянно	ОГОиЧС, МКУ «ЕДДС Дзержинский»	
165	Участие в заседании комиссии по обеспечению устойчивого функционирования организаций, расположенных на территории городского округа Дзержинский, необходимых для выживания населения при военных конфликтах или вследствие этих конфликтов, а также при чрезвычайных ситуаций природного и техногенного характера	в течение года	ОГОиЧС, Ч КПУФ, ОЭ	
166	Обеспечение организационно–методического руководств планированием мероприятий по повышению устойчивости функционирования экономики в военное время и в чрезвычайных ситуациях муниципального и объектового характера	в течение года	ОГОиЧС, ОЭ	
167	Обеспечение обновления информации в автоматизированной информационно–управляющей системе единой государственной системы предупреждения и ликвидации чрезвычайных ситуаций и информационно–справочных системах городского округа Дзержинский, в том числе ведение электронного паспорта территории городского округа Дзержинский, электронных паспортов организаций	в течение года	МКУ «ЕДДС Дзержинский», ОЭ	
168	Организация и проведение комплекса профилактических мероприятий в области гражданской обороны и защиты населения от чрезвычайных ситуаций на территории городского округа Дзержинский	в течение года	ОГОиЧС, УРОСС, УО, ОО, ОЭ	
169	Разработка проектов нормативно–правовых актов городского округа Дзержинский в области гражданской обороны, защиты населения и территории от чрезвычайных ситуаций, обеспечения пожарной безопасности и безопасности людей на водных объектах	в течение года	ОГОиЧС, ОО, ОЭ	
170	Рассмотрение заявлений (обращений), поступивших от граждан и организаций, по вопросам гражданской обороны, предупреждения и ликвидации чрезвычайных ситуаций, обеспечения пожарной безопасности и безопасности людей на водных объектах	в течение года	ОГОиЧС	
171	Реализация мероприятий Указа Президента Российской Федерации от 16.10.2019 №501 «О Стратегии в области развития гражданской обороны, защиты населения и территорий от чрезвычайных ситуаций, обеспечения пожарной безопасности и безопасности людей на водных объектах на период до 2030 года»	в течение года	ОГОиЧС, ОО, ОЭ	
172	Реализация отдельных подсистем АПК «Безопасный город»: системы обеспечения вызова экстренных оперативных служб по единому номеру «112», муниципальной системы централизованного оповещения Московской области и системы технологического обеспечения региональной безопасности и оперативного управления «Безопасный регион»	в течение года	КЧСиОПБ, ОГОиЧС, МКУ «ЕДДС Дзержинский», службы ДМЗ, ОЭ	
173	Проведение заседаний КЧСиОПБ	по отдельному плану	Ч КЧСиОПБ, ОГОиЧС, ОО, ОЭ	
174	Подготовка предложений для проекта постановления Правительства Московской области «Об утверждении Перечня организаций, которые продолжат функционирование на территории муниципального образования «Городской округ Дзержинский Московской области» в военное время»	до 1 декабря	УЭР, ОМР, ОГОиЧС	
175	Уточнение общей потребности в объектах гражданской обороны	до 1 августа	ОГОиЧС, ОЭ	
176	Осуществление контроля за созданием, сохранением существующих объектов гражданской обороны и поддержанием их в состоянии постоянной готовности к использованию	постоянно	ОГОиЧС, ОЭ	
177	Проведение комплекса профилактических мероприятий по обеспечению пожарной безопасности в период:		П КЧС и ОПБ, ОЧСиГО, УО, УРОСС, ОО, ОЭ	
	проведения новогодних праздников	01–10 января декабрь		
	религиозных праздников	06–08 января 22–28 апреля		
178	Организация комплекса профилактических мероприятий по обеспечению пожарной безопасности в образовательных учреждениях при проведении «Последних звонков»	20 — 30 мая	УО, УРОСС, ОО	
179	Проведение мероприятий по обеспечению безопасности на водных объектах в осенне–зимний период 2022–2023	ноябрь–март	ОЧСиГО, УО, УРОСС, ОО, ОЭ	
180	Организация мероприятий по подготовке объектов жилищно–коммунального, энергетического хозяйства и социальной сферы в муниципальном образовании «Городской округ Дзержинский» к осенне–зимнему периоду 2022–2023	в течение года	УЖКХиТ	
181	Организация выполнения превентивных мероприятий по подготовке к пожароопасному периоду на территории городского округа Дзержинский	до 15 мая до 15 сентября	ОЧСиГО, УО, УРОСС, ОО, ОЭ	
182	Проведение заседаний эвакуационной комиссии муниципального образования «Городской округ Дзержинский Московской области»	по плану заседания комиссии	П ЭК, Ч ЭК, ОЧСиГО, ОЭ	
183	Участие в заседаниях комиссии по предупреждению и ликвидации чрезвычайных ситуаций и обеспечению пожарной безопасности Московской области при Губернаторе Московской области	по плану заседания комиссии	Г МО, П КЧСиОПБ, ОЧСГО	
184	Создание хранения, использования и восполнения резервного фонда материальных ресурсов для ликвидации чрезвычайных ситуаций	в течении года	службы ДМЗ МОСЧС, ОГОиЧС, ОЭ	
185	Контроль подготовки и повышения квалификации руководителей, работников, служащих и уполномоченных работников гражданской обороны городского округа Дзержинский по вопросам гражданской обороны, предупреждения и ликвидации чрезвычайных ситуаций, пожарной безопасности и обеспечения безопасности на водных объектах	в течение года	ОГОиЧС	
3. Мероприятия по подготовке органов управления, сил и средств ГО и ДМЗ МОСЧС, должностных лиц, специалистов и населения:				
а) подготовка органов управления, сил и средств ГО и ДМЗ МОСЧС				
186	Штабная тренировка с органами управления и силами ДМЗ МОСЧС по отработке вопросов ликвидации последствий чрезвычайных ситуаций, возникших в результате природных пожаров, защиты городского округа Дзержинский, объектов экономики и социальной инфраструктуры от лесных (ландшафтных) пожаров, а также безаварийного пропуска весеннего половодья	февраль — апрель	КЧСиОПБ, службы ДМЗ МОСЧС, ОГОиЧС, ОО, ОЭ МКУ «ЕДДС Дзержинский»	
187	Организация и проведение штабной тренировки по гражданской обороне с практическим выполнением задач гражданской обороны	октябрь	Г ГО, КЧСиОПБ, УпБ, ОГОиЧС, службы ГО, ОО, ОЭ, МКУ «ЕДДС Дзержинский»	
188	Проведение тренировок по определению готовности сетей связи к угрозе возникновения чрезвычайных ситуаций	ежеквартально	МКУ «ЕДДС Дзержинский», ОЭ, ДМУП «ИЦ»	
189	Командно–штабное учение с силами и средствами ДМЗ МОСЧС на тему: «Предупреждение и ликвидация чрезвычайно ситуации, связанной с нарушением электроснабжения городского округа Дзержинский, потенциально–опасных и социально–значимых объектов. Проведение аварийно–восстановительных работ, в случае возникновения различного рода аварий на объектах жилищно–коммунального хозяйства»	сентябрь–октябрь	КЧСиОПБ, службы ДМЗ МОСЧС, ОГОиЧС, УЖКХиТ, УО, ОО, ОЭ, МКУ «ЕДДС Дзержинский»	
190	Проведение областной тренировки по эвакуации в случае возможного (условного) пожара на объектах с массовым пребыванием людей (детей)	ежеквартально	УРОСС, УО, УЭР, ОО, ОЭ, ОГОиЧС, МКУ «ЕДДС Дзержинский», торговые центры	
191	Тренировка с органами повседневного управления муниципальных образований Московской области	ежедневно	МКУ «ЕДДС Дзержинский», дежурно–диспетчерские службы ДМЗ МОСЧС	
192	Проведение штабной тренировки по гражданской обороне	март	Г ГО, КЧСиОПБ, УпБ, ОГОиЧС, службы ГО, ОО, ОЭ, МКУ «ЕДДС Дзержинский»	
193	Проведение объектовых тренировок по вопросам гражданской обороны, пожарной безопасности, предупреждения и ликвидации чрезвычайных ситуаций	в течение года	Г ГО, КЧСиОПБ, УпБ, ОГО–иЧС, службы ГО, ОО, ОЭ, МКУ «ЕДДС Дзержинский»	
194	Проведение практических тренировок по осуществлению первоочередных мер по пресечению террористических актов на территории городского округа Дзержинский	по отдельному плану	КЧСиОПБ, УпБ, ОГОиЧС, ОО, ОЭ, МКУ «ЕДДС Дзержинский»	
б) подготовка должностных лиц, специалистов и населения				
195	Организация обучения, по программам пожарной безопасности, ответственных, руководителей, работников, служащих за пожарную безопасность	в течение года	ОГОиЧС, ОО, ОЭ	
196	Обучение диспетчеров дежурно–диспетчерских экстренных оперативных и аварийных служб, интегрированных с Системой–112	по отдельному плану	МКУ «ЕДДС Дзержинский», ДДС ОЭ	
197	Организация подготовки руководителей, работников, служащих и уполномоченных работников гражданской обороны городского округа Дзержинский по программам подготовки должностных лиц в учебно–методическом центре ГКУ МО «Специальный центр «Звенигород»	в течение года	ОГОиЧС, ОО, ОЭ	
198	Повышение уровня профессиональной подготовки в учебно–методическом центре ГКУ МО «Специальный центр «Звенигород»» дежурного (дежурно–диспетчерского) персонала МКУ «ЕДДС Дзержинский»	в течение года	МКУ «ЕДДС Дзержинский»	
199	Организация повышения квалификации персонала Системы–112 Московской области на базе учебно–методического центра ГКУ МО «Специальный центр «Звенигород»	в течение года	МКУ «ЕДДС Дзержинский»	
200	Автоматизированное тестирование операторов Системы–112 Московской области в приложении «КоордКом Оператор»	ежеквартально	ГКУ МО «Центр 112», МКУ «ЕДДС Дзержинский»	
201	Проведение учебно–методических сборов с должностными лицами, уполномоченными на решение задач в области гражданской обороны и чрезвычайным ситуациям (ответственными за организацию и обеспечение мероприятий по безопасности) организаций городского округа Дзержинский	февраль июнь сентябрь декабрь	ОГОиЧС, УО, ОО, ОЭ	
202	Проведение тестирования учащихся образовательных учреждений городского округа Дзержинский по предмету «Основы безопасности жизнедеятельности»	ежеквартально	УО, ОО	
в) выставочная деятельность, общественные, культурно–массовые, спортивные и другие мероприятия				
203	Организация и проведение смотр–конкурсов:		ОГОиЧС, УРОСС, УО, ОО, ОЭ	
	Лучший учебно–консультационный пункт по гражданской обороне и чрезвычайны ситуациям в городском округе Дзержинский	февраль–март		
	Лучшая учебно–материальная база объекта экономики городского округа Дзержинский	февраль–март		
	Лучшее защитное сооружение гражданской обороны городского округа Дзержинский	май–октябрь		
	Лучшие курсы гражданской обороны в городском округе Дзержинский	май–июнь		
	Лучший пункт выдачи средств индивидуальной защиты в городском округе Дзержинский	октябрь		
	Лучшее оснащение кабинета, класса по предметам «Основы безопасности жизнедеятельности» и «Безопасность жизнедеятельности» в образовательных учреждениях городского округа Дзержинский	сентябрь–октябрь		
	Организация и проведение конкурса художественного творчества на противопожарную тематику	март–апрель		
	Организация и проведение конкурса на лучшую Дружину Юных Пожарных Московской области	май		
204	Самый пожаробезопасный детский оздоровительный лагерь	август		
	Организация и проведение конкурса «Безопасное лето» в летних оздоровительных лагерях	сентябрь		
	Организация и проведение конкурса «Таланты и поклонники»	ноябрь–декабрь		
205	Проведение Всероссийских открытых уроков по «Основам безопасности жизнедеятельности» и «Безопасности жизнедеятельности»	март апрель сентябрь октябрь	УО, ОО	
206	Проведение слет–соревнований детско–юношеского общественного движения «Школа безопасности»	апрель–май	УО, ОО	
207	Проведение олимпиады школьников по основам безопасности жизнедеятельности	январь–март	УО, ОО	
208	Соревнование нештатных формирований по обеспечению выполнения мероприятий по гражданской обороне	август–сентябрь	ОГОиЧС, ОЭ	
4. Мероприятия по проверке готовности органов управления, сил и средств ГО и ДМЗ МОСЧС к действиям по предназначению				
209	Проверках готовности автоматизированных систем централизованного оповещения населения, (запуск (включение) оконечных средств оповещения, замещение сигналов телеканалов (радиоканалов) вещателей и доведение проверочных сигналов и информации до населения, уточнение паспортов и положений автоматизированных систем централизованного оповещения населения	2 марта 9 июня 5 октября 8 декабря	МКУ «ЕДДС Дзержинский», ОГОиЧС, ОЭ, ДМУП «ИЦ»	
210	Проведение ежедневных технических проверок готовности к задействованию региональной и муниципальных автоматизированных систем централизованного оповещения населения, комплексной системы экстренного оповещения населения без включения оконечных средств оповещения населения	ежедневно	МКУ «ЕДДС Дзержинский», ОЭ	
211	Проверка готовности органов управления, сил и средств ДМЗ МОСЧС к действиям по ликвидации последствий чрезвычайных ситуаций техногенного характера, а также в паводкоопасный период и в пожароопасный сезон 2022 года	март	КЧСиОПБ, ОГОиЧС, службы ДМЗ МОСЧС	
212	Проверка готовности органов самоуправления к осуществлению мероприятий гражданской обороны	в течение года	Г ГО, УпБ, ОГОиЧС, службы ГО, ОЭ	
213	Проверка готовности органов управления, сил и средств ДМЗ МОСЧС к действиям по предназначению в пожароопасный сезон 2022 года	март	КЧСиОПБ, ОГОиЧС, службы ДМЗ МОСЧС	
214	Организация контроля за проведением регулярных проверок готовности пунктов временного размещения	ежеквартально	ОГОиЧС, УО, ОО	
215	Проведение сезонных проверок источников наружного противопожарного водоснабжения на территории муниципального образования «Городской округ Дзержинский Московской области»	апрель–май сентябрь–октябрь	УЖКХиТ, ОЭ, ОО	
216	Осуществление контроля за развитием и совершенствованием МКУ «ЕДДС Дзержинский»	в течение года	ОГОиЧС	

Заместитель главы администрации городского округа — Начальник Управления по безопасности Администрации муниципального образования «Городской округ Дзержинский Московской области» О.В. Гунарь
Начальник отдела предупреждения, ликвидации ЧС и решения задач ГО Управления по безопасности Администрации муниципального образования «Городской округ Дзержинский Московской области» В.Ж. Жумин

Постановление администрации муниципального образования «Городской округ Дзержинский Московской области»

№254–ПГА от 27 апреля 2022 года

Об утверждении «Формы проверочного листа, применяемого при осуществлении муниципального жилищного контроля на территории городского округа Дзержинский Московской области»

В соответствии с Жилищным кодексом Российской Федерации, Федеральным законом от 31 июля 2020 года №248–ФЗ «О государственном контроле (надзоре) и муниципальном контроле в Российской Федерации», Федеральным законом от 6 октября 2003 года №131–ФЗ «Об общих принципах организации местного самоуправления в Российской Федерации», Постановлением Правительства Российской Федерации от 27 октября 2021 года №1844 «Об утверждении требований к разработке, содержанию, общественному обсуждению проектов форм проверочных листов, утверждению, применению, актуализации форм проверочных листов, а также случаев обязательного применения проверочных листов», Уставом муниципального образования «Городской округ Дзержинский Московской области», решением Совета депутатов муниципального образования городского округа Дзержинский Московской области от 20 октября 2021 №1/16 «Об утверждении Положения о муниципальном жилищном контроле на территории муниципального образования «Городской округ Дзержинский Московской области» и с учётом письма Главного управления Московской области «Государственная жилищная инспекция Московской области» от 5 марта 2022 №08Исх–3199/Ш,

ПОСТАНОВЛЯЮ:

1. Утвердить форму проверочного листа, применяемого при осуществлении муниципального жилищного контроля на территории городского округа Дзержинский Московской области (прилагается).

2. Проверочные листы подлежат обязательному применению при осуществлении таких плановых мероприятий, как рейдовый осмотр и выездная проверка.

3. Опубликовать настоящее постановление Администрации городского округа Дзержинский Московской области в газете «Угрешские вести» и разместить на официальном сайте Администрации в информационно–телекоммуникационной сети «Интернет» www.adm–dzer.ru.

Ответственные — Кузнецова И.Д., Дегтерева М.А.

4. Контроль за исполнением настоящего постановления Администрации городского округа Дзержинский возложить на первого заместителя главы Администрации О.П.Пташкина.

Глава городского округа Дзержинский
С.А. БУДКИН

УТВЕРЖДЕНО
постановлением Администрации
городского округа Дзержинский
_____№_____

ФОРМА

QR–код[1]

УПРАВЛЕНИЕ КОММУНАЛЬНОЙ ИНФРАСТРУКТУРЫ МУНИЦИПАЛЬНЫЙ ЖИЛИЩНЫЙ КОНТРОЛЬ

ПРОВЕРОЧНЫЙ ЛИСТ
№_____ от «____» _____ 20___
применяемый при осуществлении муниципального жилищного контроля управлением коммунальной инфраструктуры администрации городского округа Дзержинский

Учётный номер _____[2]
«___» _____20___

1. Вид контрольного мероприятия:[3] _____

2. Объект муниципального жилищного контроля, в отношении которого проводится контрольное мероприятие:[4] _____

3. Контролируемое лицо[5]:_____

4. Место (места) проведения контрольного мероприятия с заполнением проверочного листа[6]: _____

5. Реквизиты решения органа муниципального жилищного контроля о проведении планового контрольного мероприятия: _____

6. Должностное лицо, проводящее контрольное мероприятие и заполняющее проверочный лист[7]:_____

7. Список вопросов, отражающих содержание обязательных требований, ответы на которые свидетельствуют о соблюдении или несоблюдении контролируемым лицом обязательных требований, согласно Таблице, являющейся неотъемлемым Приложением к настоящему проверочному листу.

_____ _____ _____
(должность лица, заполнившего проверочный лист) (подпись) (фамилия, имя, отчество (при наличии) лица, заполнившего проверочный лист)

[1] Формируется Единым реестром контрольных (надзорных) мероприятий (далее — ЕРКНМ), обеспечивает переход на страницу в информационно–телекоммуникационной сети «Интернет»

[2] Номер электронного паспорта КНМ формируемый ЕРКНМ.

[3] Проверочные листы подлежат обязательному применению при осуществлении следующих плановых контрольных мероприятий: а) рейдовый осмотр; б) выездная проверка.

[4] Указывается согласно Положению о муниципальном жилищном контроле на территории городского округа Дзержинский Московской области

[5] Фамилия, имя и отчество (при наличии) гражданина или индивидуального предпринимателя, его идентификационный номер налогоплательщика и (или) основной государственный регистрационный номер индивидуального предпринимателя, адрес регистрации гражданина или индивидуального предпринимателя, наименование юридического лица, его идентификационный номер налогоплательщика и (или) основной государственный регистрационный номер, адрес юридического лица (его филиалов, представительств, обособленных структурных подразделений), являющихся контролируемыми лицами.

[6] Адрес, ориентир или иные характеристики, позволяющие определить место проведения контрольного мероприятия

[7] Должность, фамилия и инициалы должностного лица контрольного органа, в должностные обязанности которого в соответствии с положением о виде контроля, должностным регламентом или должностной инструкцией входит осуществление полномочий по виду контроля, в том числе проведение контрольных мероприятий.

Приложение к проверочному листу
№_____ от «____» _____ 20___
Учётный номер_____
«___»_____20___

ТАБЛИЦА
содержащая список вопросов, отражающих содержание обязательных требований, ответы на которые свидетельствуют о соблюдении или несоблюдении контролируемым лицом обязательных требований

№	Вопросы, отражающие содержание обязательных требований, ответы на которые свидетельствуют о соблюдении или несоблюдении контролируемым лицом обязательных требований	Реквизиты нормативных правовых актов, с указанием их структурных единиц, которыми установлены обязательные требования	Ответ на вопрос			Примечание[8]
			Да	Нет	Неприменимо	
1.	Наличие Устава организации (для юридических лиц)?	Часть 3 статьи 136 Жилищного кодекса Российской Федерации, часть 1, 4 статьи 52 Гражданского кодекса Российской Федерации				
2.	Наличие договора(ов) управления многоквартирным(и) домом(ами), одобренного протокольным решением общего собрания собственников помещений, подписанного с собственниками помещений многоквартирного дома?	Часть 1 статьи 162 Жилищного Российской Федерации				
3.	Наличие лицензии на осуществление деятельности по управлению многоквартирными домами?	Часть 1 статьи 192 Жилищного кодекса Российской Федерации				
4.	Наличие подтверждающих документов о проведении плановых осмотров технического состояния конструкций и инженерного оборудования, относящегося к общему имуществу многоквартирного дома?	Часть 1 подпункт 1.1 статьи 161 Жилищного кодекса Российской Федерации				
5.	Наличие документации на выполнение работ по надлежащему содержанию общего имущества многоквартирного дома?	Пункты 3.2, 3.3, 3.4. Правил и норм технической эксплуатации жилищного фонда, утвержденных постановлением Госстроя РФ от 27.09.2003 №170, пункты 6,7,8,9 Правил оказания услуг и выполнения работ, необходимых для обеспечения надлежащего содержания общего имущества в многоквартирном доме, утверждённых постановлением Правительства РФ от 03.04.2013 №290				
6.	Имеется ли план мероприятий по подготовке жилищного фонда к сезонной эксплуатации на предыдущий год и его исполнение?	Подпункт 2.1.1. пункта 2.1. Правил и норм технической эксплуатации жилищного фонда, утвержденных постановлением Госстроя РФ от 27.09.2003 №170				
7.	Имеются ли паспорта готовности многоквартирных домов к эксплуатации в зимний период?	Подпункт 2.6.10. пункта 2.6. Правил и норм технической эксплуатации жилищного фонда, утвержденных постановлением Госстроя РФ от 27.09.2003 №170				
8.	Наличие годовых отчетов перед собственниками помещений многоквартирного дома?	Часть 11 статьи 162 Жилищного кодекса Российской Федерации				
9.	Имеется ли план (перечень работ) по текущему ремонту общего имущества жилищного фонда на текущий год?	Подпункты 2.1.1, 2.1.5 пункта 2.1, подпункт 2.2.2 пункта 2.2, пункт 2.3 Правил и норм технической эксплуатации жилищного фонда, утвержденных постановлением Госстроя РФ от 27.09.2003 №170				
10.	Имеется ли план (перечень работ) по текущему ремонту общего имущества жилищного фонда за предыдущий год и его исполнение?	Подпункты 2.1.1, 2.1.5 пункта 2.1, подпункт 2.2.2 пункта 2.2, пункт 2.3 Правил и норм технической эксплуатации жилищного фонда, утвержденных постановлением Госстроя РФ от 27.09.2003 №170				
11.	Наличие документации по приему заявок населения, их исполнение, осуществление контроля, в том числе организация круглосуточного аварийного обслуживания?	Подпункт 2.2.3, пункта 2.2 Правил и норм технической эксплуатации жилищного фонда, утвержденных постановлением Госстроя РФ от 27.09.2003 №170				
12.	Соблюдаются сроки полномочий правления ТСН (ТСЖ), определенных уставом проверяемого субъекта?	Часть 2 статьи 147 Жилищного кодекса Российской Федерации				
13.	Поддерживается ли техническое состояние (наличие домов в аварийном состоянии) систем отопления, водоснабжения, водоотведения, электроснабжения, общего имущества многоквартирного дома?	Пункты 5.2, 5.3, 5.6, 5.7, 5.8 Правил и норм технической эксплуатации жилищного фонда, утвержденных постановлением Госстроя РФ от 27.09.2003 №170, пункты 15, 17, 18, 19, 20, 21 Минимального перечня услуг и работ, необходимых для обеспечения надлежащего содержания общего имущества в многоквартирном доме, пункт 6 Правил оказания услуг и выполнения работ, необходимых для обеспечения надлежащего содержания общего имущества в многоквартирном доме, утвержденных постановлением Правительства РФ от 03.04.2013 №290				
14.	Наличие графиков уборки контейнерных площадок?	Подпункт 3.7.1 пункта 3.7 Правил и норм технической эксплуатации жилищного фонда, утверждённых постановлением Госстроя РФ от 27.09.2003 №170				

Глава городского округа Дзержинский
С.А. БУДКИН

[8] Графа «Примечание» подлежит обязательному заполнению в случае заполнения графы «Неприменимо»

ПОЗДРАВЛЕНИЯ

Поздравляем с юбилеем
КАРПУХИНУ Тамару Яковлевну!

Пусть будет жизнь прекрасна,
Без невезения и невзгод,
Будет всё светло и ясно
На много-много лет вперёд!

Совет ветеранов

Поздравляем с юбилеем
НОСАЧ Анатолия Ефимовича!

Желаем в доме всё иметь,
Всё в жизни запросто успеть.
Здоровье, бодрость сохранить,
И в счастье много лет прожить!

Совет ветеранов

Поздравляем с днём рождения
СОБОЛЕВУ Татьяну Асатуровну!

Каждый день встречать с улыбкой,
Не грустить и не болеть.
Наслаждаться каждым часом,
Ни о чём не сожалеть!

ДМУП «Информационный центр

Поздравляем с днём рождения
СТЕПАНОВУ Ирину!

С днём рождения поздравляем,
Счастья от души желаем,
Солнышка, любви. тепла,
Жизнь была чтоб хороша!

Фотеевы

Поздравляем с днём рождения
СОЛДАТЕНКОВУ Светлану Анатольевну!

В Ваш прекрасный день рождения –
Счастья Вам, радости, добра!
На душе весны цветения,
Улыбок, солнца и тепла!

ДМУП «Информационный центр

Поздравляем с днём рождения
ЦАРЬКОВА Максима Александровича!

Желаем радости всегда
И настроения бодрого.
Не знать печали никогда
И в жизни всего доброго!

ДМУП «Информационный центр

Поздравляем с юбилеем
ЧОЛПАНКУЛОВА Джамиля Эриковича!

Хороших событий тебе,
На работе и в личной судьбе!
Были везение и удача во всём,
И самым счастливым оставался твой дом!

Семья и друзья

НА ПОСТОЯННУЮ РАБОТУ ТРЕБУЮТСЯ
ВОДИТЕЛЬ кат. С
РАБОЧИЕ разных специальностей
8-926-840-66-07

На завод сухих строительных смесей в ООО «СК КВАРЦ» требуются
МЕНЕДЖЕР по продажам
ПОМОЩНИК менеджера по продажам
График работы: 5/2 З/п от 50 000 руб.
г. Дзержинский, ул. Карьер ЗиЛ, д.11, стр.1 8-909-642-20-20 Павел

«Информационный центр» в центре событий
ул. Томилинская, д.14А, отдел рекламы
НАРУЖНАЯ РЕКЛАМА
ПОЛИГРАФИЯ ТИРАЖИРОВАНИЕ
МАКЕТИРОВАНИЕ ДИЗАЙН
СКАНИРОВАНИЕ
infoc-reklama@yandex.ru 495 550-17-28

Компании требуются
ВОДИТЕЛИ-ЭКСПЕДИТОРЫ
кат. В САМОЗАНЯТЫЕ а/м Ларгус
Условия: 5/2, з/п 45000 руб.
8-929-557-60-13, звонить с 08.00 до 17.00

ЧАСТНЫЕ ОБЪЯВЛЕНИЯ

ПРОДАЮ

Телевизор «JVC» Цв. Пр-во Южная Корея	8-961-017-99-87
Холодильник 2-х камерный б/у Недорого	8-925-066-63-26
Приставка для цифрового телевидения	8-961-017-99-87
Телефонный аппарат кнопочный	8-961-017-99-87
Кроватка дет. б/у Хор. сост. Ц. 800 руб.	8-925-066-63-26
Кофты вязаные раз. 48-52 Шерсть	8-910-483-88-35
Жилет вязаный раз. 50-52 Шерсть	8-910-483-88-35
Шарф мохеровый Цвет красный	8-910-483-88-35

СНИМУ

1 к.кв. или комнату	8-985-145-57-38

УСЛУГА

Вскрытие, замена замков 24 ч. без посред.	8-926-988-88-26

ЧАСТНЫЕ ОБЪЯВЛЕНИЯ в рубриках коммерческого характера: «Услуга», «Сдаю»,«Продаю» недвижимость, «Требуются» и «Ищу работу» частного характера **ПЛАТНЫЕ БЕСПЛАТНЫЕ ОБЪЯВЛЕНИЯ**, присланные в редакцию на купонах, печатаются **В ПОРЯДКЕ ОЧЕРЕДНОСТИ ОТВЕТСТВЕННОСТЬ** за достоверность информации и номеров телефонов, содержащихся в объявлениях, редакция **НЕ НЕСЕТ**

КУПОН БЕСПЛАТНЫХ ОБЪЯВЛЕНИЙ ЧАСТНОГО ХАРАКТЕРА
30 печатных знаков, включая знаки препинания и пропуски
РУБРИКУ ОБВЕДИТЕ КРУЖКОМ:
1.ПРОДАЮ 2.КУПЛЮ 3.МЕНЯЮ 4.СНИМУ 5.РАЗНОЕ
или адрес: _____
Сдайте купон в рекламный отдел или наклейте вырезанный купон на открытку (конверт) и отправьте по адресу: 140093, г. Дзержинский, ул. Томилинская, д.14А, ДМУП «Информационный центр», рекламный отдел.

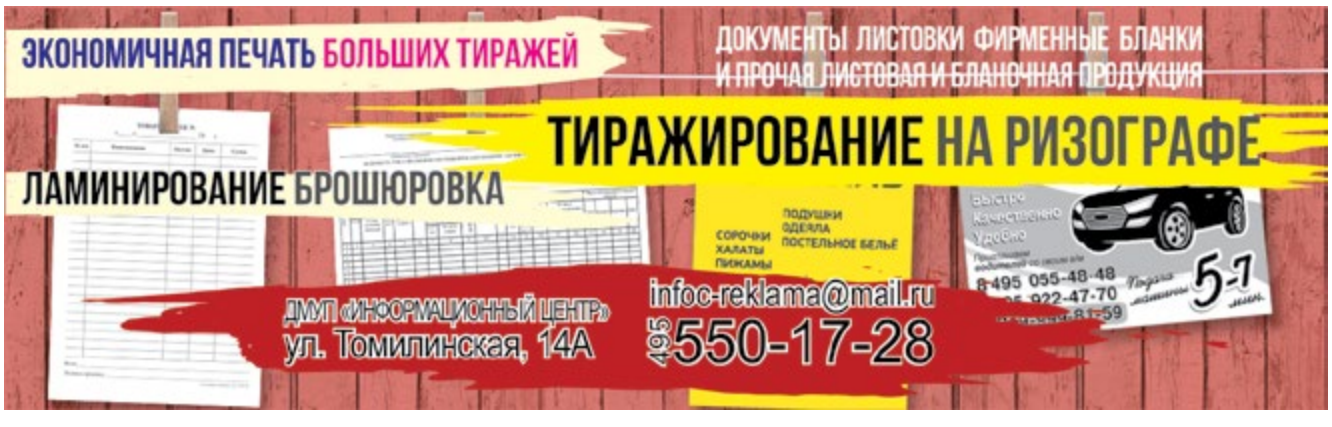

Еженедельник «Угрешские вести» № 18
выйдет 13 мая 2022 г. (Пятница)
Реклама в этот номер принимается до 11 мая
Далее оплата за рекламу в номер УВЕЛИЧИВАЕТСЯ НА 20%

№17 (1538) 6 мая 2022
www.tvugresha.ru
УВ

ГОРОСКОП

с 6 по 12 мая

Составил В. ЦАКАНЯН,
академик МАА, магистр медицины,
зав. кабинетом астрологии и биоэнергетики

ОВЕН
В этот период состояние биосферы Земли станет дисгармоничным. Окружающие будут вмешиваться в дела Овнов на работе. Люди этого знака станут ощущать недостаток финансов, пристрастность начальства.

ТЕЛЕЦ
Ярко раскроются их таланты. Тельцы смогут успешно сотрудничать с друзьями в важных проектах, развивать финансовые связи. Проявляя лидерские качества, важно не отпугнуть окружающих.

БЛИЗНЕЦЫ
Им будет не хватать энергии. Близнецам нужно проявлять сдержанность, в том числе, в финансовых инвестициях. Многим придется заняться старыми проектами.

РАК
Людям этого знака придется заниматься проблемами друзей и знакомых. Раки столкнутся с препятствиями в делах. Многие будут вынуждены вкладывать деньги в незапланированные покупки.

ЛЕВ
В этот период могут возникнуть неожиданные ограничения. Успеха Львы смогут добиться, всего скорее, вопреки воле и желаниям окружающих, проявив настойчивость и принципиальность.

ДЕВА
Несмотря на нестабильное психоэмоциональное состояние, Девы станут активно участвовать в делах и планах своих партнеров. Они будут открыты для общения и учебы.

ВЕСЫ
Им придется решать вопросы, связанные с финансами и взаимодействием с руководством. Низкий энергетический потенциал и попятное движение Меркурия затруднят действия Весов.

СКОРПИОН
Для них это динамичный и напряженный период. Настрой Скорпионов будет решительным, а энергетический потенцил — низким. Поэтому, прежде чем что-то решительно изменить, нужно хорошо подумать.

СТРЕЛЕЦ
Венера и Юпитер в Овне будут способствовать успешным начинаниям в финансовых и социальных вопросах. Однако нельзя надеяться на партнеров. Много неприятностей доставят противники и недоброжелатели.

КОЗЕРОГ
Они станут действовать напористо, с выдумкой. Козероги будут готовы взяться за масштабные проекты. Однако в решениях нельзя проявлять поспешность и авантюризм, особенно, если это касается денежных вопросов.

ВОДОЛЕЙ
Попятный Меркурий будет мешать успеху людей этого знака в финансовой и социальной сфере. Однако Водолеи могут заняться квартирными хлопотами, ремонтом дома и на даче.

РЫБЫ
Они смогут проявить себя в коллективных мероприятиях. Целеустремленность и привлечение Рыбами к своим проектам людей с нестандартным мышлением будут способствовать успеху на работе.

Решение
Совета депутатов муниципального образования «Городской округ Дзержинский Московской области»

№1/7 от 4 мая 2022 года

О досрочном прекращении полномочий главы муниципального образования «Городской округ Дзержинский Московской области»

В соответствии с пунктом 2 части 6 статьи 36 Федерального закона от 6 октября 2003 года №131–ФЗ «Об общих принципах организации местного самоуправления в Российской Федерации», пунктом 2 части 1 статьи 24 Устава городского округа Дзержинский Московской области, рассмотрев заявление главы муниципального образования «Городской округ Дзержинский Московской области» Будкина С.А. от 29 апреля 2022 года о досрочном прекращении полномочий главы муниципального образования «Городской округ Дзержинский Московской области» в связи с отставкой по собственному желанию, Совет депутатов муниципального образования «Городской округ Дзержинский Московской области»

РЕШИЛ:

1. Принять к сведению досрочное прекращение полномочий главы муниципального образования «Городской округ Дзержинский Московской области» Будкина С.А. в связи с отставкой по собственному желанию в 17 часов 00 минут 4 мая 2022 года.

2. Настоящее решение вступает в силу с момента подписания.

3. Опубликовать (обнародовать) настоящее решение в газете «Угрешские вести» и разместить на официальном сайте Администрации городского округа Дзержинский в информационно–телекоммуникационной сети «Интернет» www.adm–dzer.ru.

Председатель
Совета депутатов городского округа Дзержинский
И.А. ШУВАЛОВА

Росгвардии требуются сотрудники

Люберецкий отдел вневедомственной охраны — филиал федерального государственного казенного учреждения «Управление вневедомственной охраны войск национальной гвардии Российской Федерации по Московской области» ведет набор граждан на службу.

На службу вправе поступать граждане РФ, прошедшие службы в ВС и не старше 35 лет, способные по своим личным и деловым качествам, физической подготовке и состоянию здоровья выполнять служебные обязанности сотрудника Росгвардии.

Служба в Люберецком ОВО это:

— график работы сутки через трое;

— ежегодный оплачиваемый отпуск от 40 суток;

— стабильная заработная плата от 45 000 до 50 000 руб;

— социальные выплаты;

— доплата 10 000 руб. сотрудникам группы задержания, несущим службу в пределах МКАД;

— доплата за выходы на службу по охране общественного порядка;

— получение права на пенсию после 20 лет выслуги;

— предоставление путевок в санатории и дома отдыха МВД РФ для сотрудников и их семей;

— субсидии на покупку или строительство жилья;

— на период прохождения военно-врачебной комиссии предоставляется жилье (общежитие);

— во время стажировки и прохождения службы иногородним предоставляется жилье;

— оплата съемного жилья для иногородних (из расчета на одного человека норма 24 кв. м, на двоих — 36 кв. м, на троих — 43 кв. м, на четверых полагается 48 кв. м);

— возможность получения бесплатного высшего образования (юридическое, техническое);

— возможность карьерного роста;

— бесплатное страхование жизни и здоровья, медицинское обслуживание.

За дополнительной информацией обращаться: Московская область, г.о. Люберцы, ул. Котельническая, д. 15А, т. 8-495-554-75-52 (отдел кадров); 8-495-554-54-07 (дежурная часть), 8-905-709-87-09 (командир батальона), 8-926-176-72-56 (командир роты), mail: ovoluber@mail.ru, сайт: www.luberovo.ru.

Дзержинский «Информационный центр» в центре событий
12+
УЧРЕДИТЕЛЬ: Администрация муниципального образования «Городской округ Дзержинский». Газета зарегистрирована в Управлении Федеральной службы по надзору в сфере связи, информационных технологий и массовых коммуникаций по Центральному Федеральному округу. Свидетельство о регистрации СМИ ПИ № ТУ 50–01699. Дата регистрации 29.04.2013 г.
Выходит еженедельно. Газета распространяется бесплатно.

ИЗДАТЕЛЬ: ДМУП «ИНФОРМАЦИОННЫЙ ЦЕНТР».
Главный редактор М.А. ДЕГТЕРЕВА.
РЕДАКЦИЯ. Телефон: 8 (495) 550–17–24; e–mail: ugreshskie–vesti@yandex.ru
Ответственный редактор Т. ШИРМАНОВА.
Корреспонденты: Ю. ЛАРИНА, А. ПИПЕЙКИНА, И. ФЕДУЛОВ. Фото А. ГРЫЗЛОВ.
Компьютерная верстка: Ю. НОВИКОВА.
РЕКЛАМНЫЙ ОТДЕЛ. Телефон: 8 (495) 550–17–28; e–mail: infoc–reklama@mail.ru
Заказы на размещение рекламы в газету: тел./факс: 8 (495) 550–17–28; e–mail: infoc–reklama@mail.ru

При перепечатке материалов ссылка на «УВ» обязательна. Редакция знакомится с письмами читателей, не вступая в переписку. Рукописи не возвращаются и не рецензируются. За содержание рекламных материалов редакция ответственности не несет. Программа передач телевидения предоставлена АО «Сервис–ТВ» и ВГТРК www.vgtrk.com
АДРЕС РЕДАКЦИИ И ИЗДАТЕЛЯ:
140093, г. Дзержинский, ул. Томилинская, 14а. Тел./факс: 8 (495) 551–22–32, e–mail: ugreshskie–vesti@yandex.ru
Отпечатано в ОАО «Владимирская офсетная типография».
Адрес: 600022, г. Владимир, ул. Благонравова, 3. Тел.: 8 (4922) 38–50–04.
Объем 6 п. л. Тираж 20000 экз. Срок подписания номера в печать 05.05.2022 г.
По плану — 18.00. Фактически — 18.00. Заказ № 326017.