Еженедельная городская газета • Издается с января 1991 г. • www.tvugresha.ru

Угрешские ВЕСТИ

Инфо Дзержинский Центр
В ЦЕНТРЕ СОБЫТИЙ

№18 (1539)
13 мая 2022

vk.com/dzr_adm ok.ru/admin.dzerzhinsky t.me/press_dzr

Звукорежиссер ДК «Вертикаль» стал «Человеком года — 2021» в номинации «Культура»

стр. 9

Фото Алексея Грызлова

Подвиг каждого солдата Победы в памяти храним

«Бессмертный полк» впервые за три года прошел в привычном формате

стр. 12

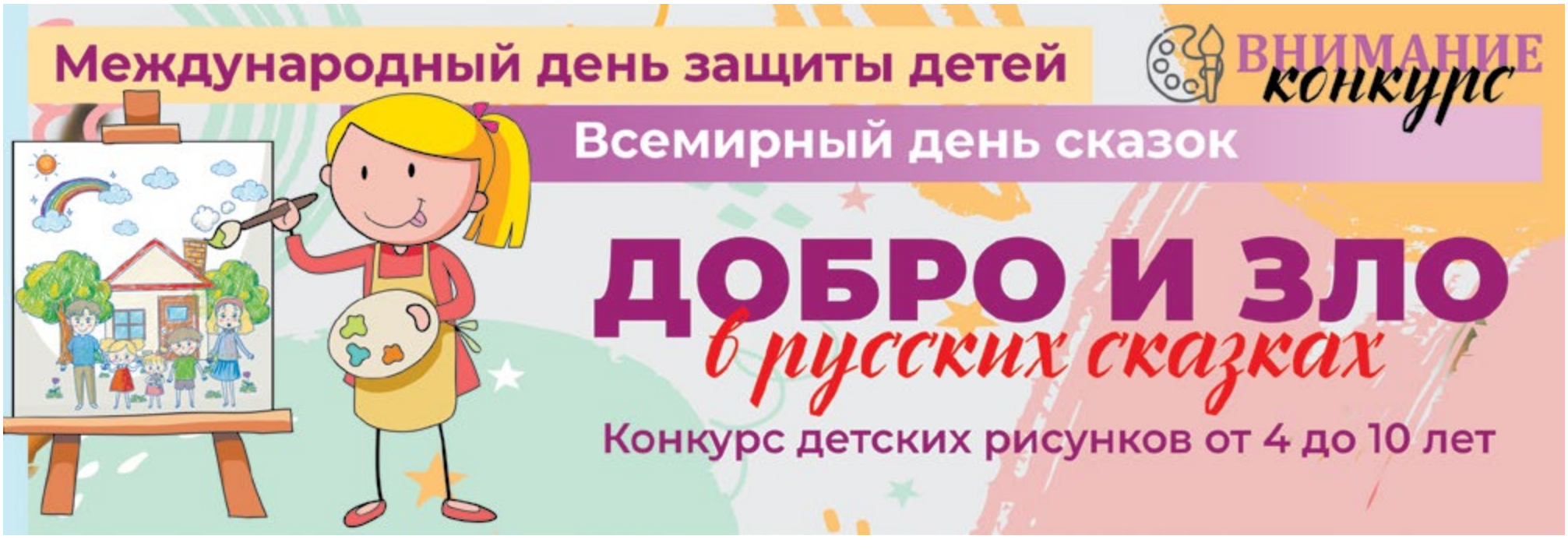

№18 (1539) 13 мая 2022
www.tvugresha.ru
УВ

С Днем Победы!

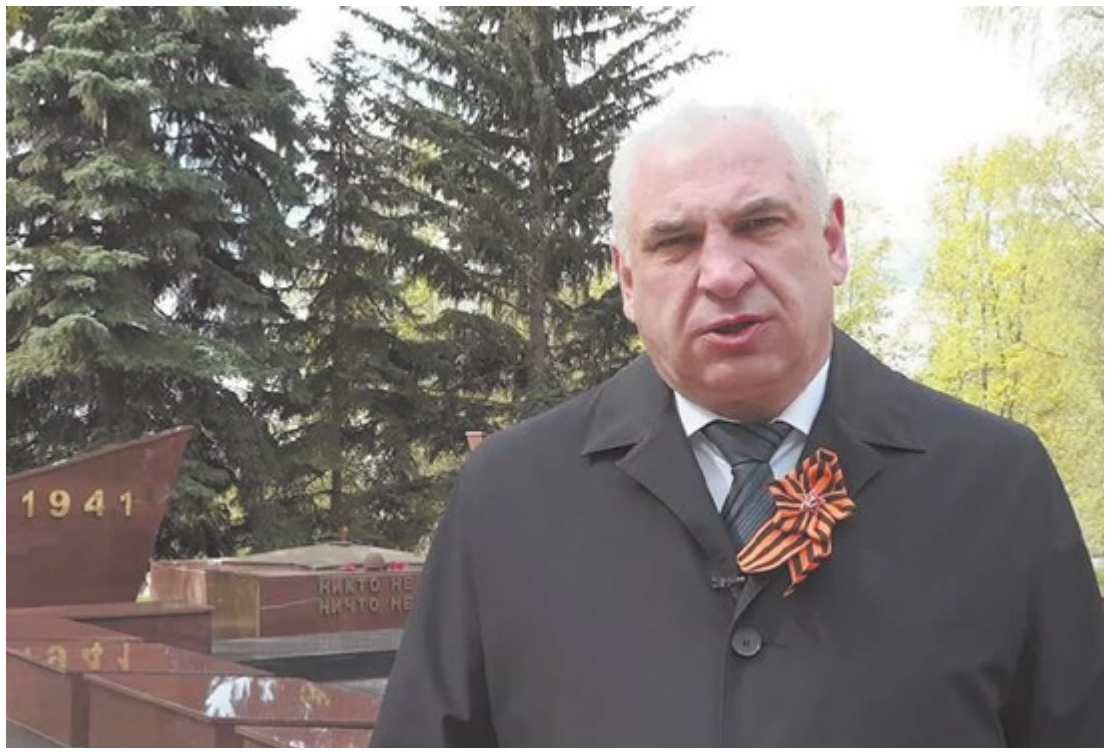

Уважаемые участники Великой Отечественной войны, ветераны и труженики тыла!

Дорогие дзержинцы, взрослые и дети!

Сердечно поздравляю вас с 77-й годовщиной Победы в Великой Отечественной войне!

Это священный день для нашей страны и каждой ее семьи, это праздник, объединяющий поколения, это день великой радости и глубокой скорби.

9 Мая мы вспоминаем всех, кто самоотверженно защищал Родину, неутомимо работал в тылу, лечил и выхаживал раненых в госпиталях, преодолевал тяготы военного времени.

Мужество, стойкость и несгибаемая сила духа советского народа позволили сломить грозного врага, отстоять свободу и независимость родной земли. Уверен, окончание спецоперации на Украине завершится для нас еще одной значимой датой, еще одним Днем Победы!

Дорогие наши ветераны! Спасибо вам за спасенную страну, за возможность жить и трудиться под мирным небом! Низкий поклон за бессмертный подвиг! Здоровья и долгих счастливых лет жизни в кругу родных и близких людей!

Врип главы города Дзержинского
Владимир ШЕЛУХИН

КОРОТКИЕ НОВОСТИ

Горожанам раздали семь тысяч георгиевских ленточек

Таков итог традиционной акции, проходившей с 7 по 9 мая в Дзержинском. Проводили ее «Волонтеры Победы» и ребята из волонтерского движения молодежного центра «Лидер».

«Лидерцы» проводят акцию с 2006 года.

«Лента Победы» растянулась на весь Дзержинский

Шестого мая «Волонтеры Победы» совместно с активистами молодежного центра «Лидер» вывесили большую георгиевскую ленту на Светлом бульваре. Их примеру последовали сотрудники детских садов, общеобразовательных, спортивных и культурных учреждений Дзержинского. Лента Победы восьмой год украшает город, а придумали акцию в МЦ «Лидер».

Жители города приглашаются на пасхальный фестиваль

Мероприятие под названием «Пасхальная радость» состоится 15 мая в ДК «Энергетик» в 14.00. Участники — юные прихожане городских храмов, ученики воскресных школ, детские творческие коллективы города. Вход свободный.

Вакцинация продолжается

Прививку от Covid-19 можно сделать во взрослой поликлинике с понедельника по пятницу с 9.00 до 20.00, в субботу и воскресенье с 9.00 до 14.00. Или круглосуточно в приемном покое городской больницы.

Записаться на вакцинацию можно на портале «Госуслуги», сайте uslugi.mosreg.ru/zdrav/ или по телефону 122.

Дзержинские баскетболисты сыграют на первенстве округа

Путевки на ЦФО воспитанники спортивной школы «Орбита» заработали в Лыткарине, где 2 и 3 мая проходил финал первенства Московской области по баскетболу 3х3 сезона 2021-2022 годов.

На площадке дворца спорта «Арена Лыткарино» в эти дни боролись десять мужских команд Московской области. В полуфинале встретились две дзержинские команды: «Орбита-1» и «Орбита-2». В результате одна прошла в финал и стала победителем, а вторая боролась за бронзу и выиграла ее. Призеры были награждены медалями и памятной плакеткой.

Еще две наши команды сражались в первенстве 3 на 3 среди юниоров. Здесь за призы боролись более 20 команд региона. Дзержинцы были в одной группе. «Орбита-2005» выбыла, «Орбита-2004» вышла в одну четвертую, а затем и полуфинал, где обыграла прошлогодних чемпионов из Лыткарина. В финале представители «Орбиты» сразились с командой училища олимпийского резерва №3 из Химок и в упорной борьбе уступили, став серебряными призерами.

В итоге три команды из Дзержинского завоевали право участвовать в первенстве Центрального федерального округа по баскетболу 3 на 3, которое пройдет в Смоленске в конце мая.

«Орбита-2004»: Евгений Лыков, Иван Митяев, Руслан Хайруллин, Егор Кварталов и тренер Михаил Старцев

Конкурс рисунков продолжается

До 31 мая редакция газеты «Угрешские вести» принимает заявки от юных художников в возрасте от четырех до десяти лет.

Тема работ: «Добро и зло в русских сказках». Они должны быть выполнены на альбомных листах красками или гуашью. Размер рисунка — лист формата А4 (можно А3), но не меньше.

Каждая работа должна быть подписана: имя и фамилия автора, возраст, образовательное учреждение (если посещает). Обязательно оформить в бумажную или картонную рамку.

Владимир Сутеев «Мешок яблок»

Работы будут оцениваться организаторами в трех номинациях:

- лучший рисунок дошкольника (4-7 лет);
- лучший рисунок младшего школьника (8-10 лет);
- оригинальный рисунок.

Желающим участвовать в конкурсе необходимо оформить заявку. Получить бланк можно, написав по электронному адресу ugreshskie-vesti@yandex.ru сообщение с темой «Заявка».

Работы ждем по адресу: ул. Томилинская, 14А (вход рядом с загсом), офис 10, с 10.00 до 17.00 часов. Контактный телефон 8-495-550-17-24.

Лучшие рисунки станут экспозицией нашей выставки, приуроченной к Дню защиты детей, победителей ждут призы и дипломы.

16 учреждений города отправили гуманитарную помощь на Донбасс

АЛЕКСАНДРА ПИПЕЙКИНА

Ученики городских школ собрали машину с продуктами и предметами первой необходимости для жителей ДНР и ЛНР.

Еще в апреле школьники Подмосковья организовали сбор гуманитарной помощи для жителей Донецкой и Луганской народных республик. Их инициативу поддержал губернатор Московской области, Андрей Воробьев.

В Дзержинском в сборе помощи приняли участие 16 учреждений: школы, детские сады и молодежный центр «Лидер». 11 мая в распределительный центр в Домодедово отправился грузовик, перевозящий 130 тонн гуманитарной помощи. Машина была предоставлена компанией LogicTrans.

По словам Петра Качана, заместителя главы — начальника управления развития отраслей социальной сферы городской администрации, иногда в волонтерские центры приходят целые семьи — помощь становится делом, объединяющим поколения.

Учащиеся гимназии №5 отправляют ценный груз

Сбор помощи продолжается. Особенно необходимы продукты с длительным сроком хранения в индивидуальной упаковке, средства личной гигиены и питьевая вода. Вес одного товара не должен превышать шесть килограммов.

Подробно узнать, какая помощь требуется и где находится ближайший к вам волонтерский пункт, можно на сайте https://volontermo.ru.

Будь в курсе дел руководителя города

Дзержинцы могут подписаться на социальные сети временно исполняющего полномочия главы городского округа Владимира Шелухина.

«Буду рассказывать здесь актуальные новости и информацию о ключевых решениях на территории Дзержинского, делиться с жителями своим мнением по важным вопросам. Надеюсь на плодотворное и открытое общение», — отметил Владимир Шелухин.

Подписаться на страницы «ВКонтакте», «Одноклассниках» и телеграм-канал можно по следующим ссылкам:

Телеграм-канал

t.me/VladimirSheluhin

ВКонтакте

vk.com/id728495135

Одноклассники

ok.ru/profile/589581641902

Владимир Путин подписал указ о контрсанкциях

ИВАН ФЕДУЛОВ

Согласно документу, в отношении отдельных юридических лиц, физических лиц и лиц, находящихся под их контролем, организаций применяются специальные экономические меры.

Перечень лиц, находящихся под санкциями, установит Правительство РФ в десятидневный срок.

Федеральным органам государственной власти, органам государственной власти субъектов РФ, иным государственным органам, органам местного самоуправления, организациям и физическим лицам, находящимся под юрисдикцией Российской Федерации запрещается совершать сделки с лицами из перечня. Под запретом и исполнение обязательств по совершенным контрактам, если они не исполнены частично или полностью, запрещается осуществлять финансовые операции, выгодоприобретателями по которым являются лица, находящиеся под санкциями.

Налагается запрет на вывоз за пределы Российской Федерации продукции, сырья, производство и добыча которых осуществляются на территории страны, при условии, что они поставляются в пользу лиц, находящихся под санкциями, или самими.

Действовать указ будет до отмены установленных им специальных экономических мер.

Житель Дзержинского принял участие в шествии «Бессмертного полка» в Антарктиде

Наш земляк Сергей Бракнис в числе 12 полярников российской научной станции «Восток» прошел в памятном марше 9 мая в одной из самых удаленных южных точек Земли.

«Восток» — единственная используемая Россией в настоящее время внутриконтинентальная антарктическая станция. Район станции отличается очень низкими температурами в течение всего года. -69 градусов по Цельсию, ощущается, как -93, полярная ночь — непростые условия, которые не помешали участникам 67-й российской антарктической экспедиции пройти по заснеженным просторам материка с флагом Советского Союза и портретами своих предков, участвовавших в Великой Отечественной войне и отдать дань памяти тем, кто отстоял нашу свободу. Подробно о Сергее читайте в ближайшем номере «Угрешских вестей».

Полярники помнят своих героев

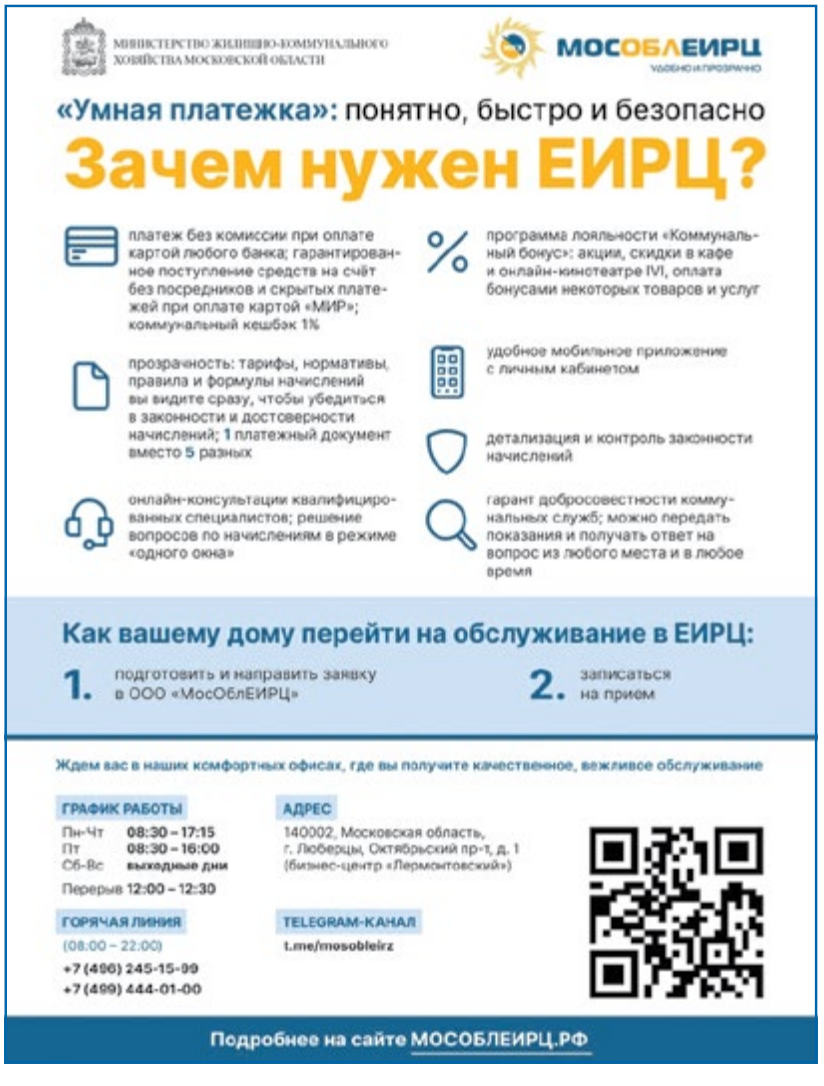

№18 (1539) 13 мая 2022
www.tvugresha.ru
УВ

ПО МАТЕРИАЛАМ MOSREG.RU

Жителей Московской области объединяет память семейных героев

Как сообщил губернатор региона Андрей Воробьев, в Московской области участниками шествий «Бессмертного полка России» стали более 500 тысяч человек.

«Бессмертный полк» — это то, что всегда обращает на себя внимание с точки зрения массовости, и у нас в Подмосковье в разных городах — и совсем небольших, и крупных муниципалитетах — вышли более полумиллиона человек, и прошли мероприятия», — отметил Воробьев на оперативном совещании с руководящим составом правительства Подмосковья и главами городских округов.

Он добавил, что главы городских округов в День Победы и накануне праздника посещали ветеранов Великой Отечественной войны.

Всего на территории Подмосковья проживают 1 360 участников ВОВ.

«Это очень пожилые, но крепкие и физически, и духом люди, которые, как правило, принимают поздравления не только от членов своей семьи, что всегда приятно, но и от молодежи», — заключил Воробьев.

Губернатор Московской области Андрей Воробьев

ВЕСТНИК ГИБДД

Стартует социальный раунд Госавтоинспекции региона

ПРЕСС-СЛУЖБА ГИБДД «ЛЮБЕРЕЦКОЕ»

В рамках реализации регионального проекта «Безопасность дорожного движения» подмосковная Госавтоинспекция в период с 11 по 29 мая 2022 года проводит социальный раунд «Безопасная мобильность».

Скутер детям не игрушка

Ежегодно с наступлением весенне-летнего сезона усугубляется проблема детского дорожно-транспортного травматизма с участием несовершеннолетних водителей вело- и мототранспорта. Кроме того, у подрастающего поколения набирают популярность такие индивидуальные электрические средства передвижения по городским улицам, как сегвеи, электросамокаты, электроскейты, моноколеса и гироскутеры. Подростки начинают кататься на них, не дожидаясь наступления полностью благоприятных погодных условий, передвигаясь по автомобильным дорогам общего пользования и зачастую пренебрегая использованием защитной экипировки.

Также пользователи электрических средств передвижения малой мощности, многие из которых способны развивать высокую скорость, выезжают на проезжую часть, тротуары, пешеходные и велосипедные дорожки и пешеходные переходы, тем самым подвергают опасности жизнь и здоровье окружающих участников дорожного движения. В целях предупреждения случаев детского дорожно-транспортного травматизма с участием несовершеннолетних водителей и повышения уровня их защищенности крайне важно активизировать деятельность по целевому информированию как родительской общественности, так и детей и подростков.

Для этого в рамках реализации регионального проекта «Безопасность дорожного движения» подмосковная Госавтоинспекция совместно с Министерством транспорта и дорожной инфраструктуры, Министерством образования и Главным управлением по информационной политике Московской области при поддержке общественной организации «Союз БДД» в период с 11 по 29 мая 2022 года проводит социальный раунд «Безопасная мобильность».

В ходе проекта во всех муниципалитетах Подмосковья будет реализован комплекс информационно-пропагандистских и просветительских мероприятий, направленных на повышение уровня дорожно-транспортной безопасности несовершеннолетних водителей современных средств передвижения. Одним из главных инструментов социального раунда станет серия тематических мультимедийных продуктов, которые получат широкое распространение в информационном пространстве.

До начала старта полномасштабных мероприятий в рамках раунда Госавтоинспекция Московской области предлагает участникам дорожного движения пройти опрос, который поможет в планировании дальнейшего расширения деятельности в области профилактики детского дорожно-транспортного травматизма. Площадка для обсуждения проблематики социального раунда «Безопасная мобильность» размещена на официальном ТГ-канале ведомства t.me/gibdd50mo .

Бешенство неизлечимо: вакцина доступна

Владельцы домашних животных могут бесплатно привить своих питомцев на Дзержинской ветеринарной станции.

Бешенство — вирусное заболевание с признаками поражения центральной нервной системы — всегда заканчивается смертью. Им болеют как дикие, так и домашние животные. Со слюной вирус может передаться человеку.

Согласно распоряжению Министерства сельского хозяйства и продовольствия Московской области с 1.05.2022 по 31.05.2022 на территории региона проводится месячник по профилактике бешенства, в связи с чем Дзержинская ветеринарная станция проводит бесплатную вакцинацию животных. Вакцина будет доступна в течение года.

Клиника работает ежедневно с 8.00 до 20.00 по адресу: г. Дзержинский, ул. Дзержинская, 13.

Телефон: 8-495-551-55-90.

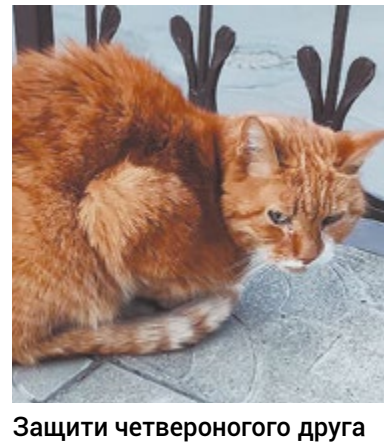

Защити четвероногого друга

ПРОКУРАТУРА ИНФОРМИРУЕТ

Люберецкая прокуратура направила в суд уголовное дело по факту кражи имущества и поджога жилища

И.А. ГУРОВ,
старший помощник прокурора

Следственными органами рассмотрено уголовное дело в отношении жителя С. городского округа Дзержинский.

Гражданин С. обвиняется в совершении преступлений, предусмотренных п. «в» ч. 2 ст. 158, ч. 2 ст. 167 УК РФ (кража, то есть тайное хищение чужого имущества, совершенное с причинением значительного ущерба гражданину и умышленное уничтожение и повреждение чужого имущества, если эти деяния повлекли причинение значительного ущерба, совершенное путем поджога).

По версии следствия, С. находясь в квартире по адресу проживания ранее знакомой А. в городе Дзержинский Московской области, из корыстных побуждений тайно похитил принадлежащий гражданке А. мобильный телефон марки «Хонор 7Х», причинив последней значительный имущественный ущерб в размере 10 250 рублей.

Он же (С.), находясь в квартире по адресу проживания ранее знакомой А. в городском округе Дзержинский Московской области, поджег кухонное полотенце, которое бросил в коридоре квартиры, после чего убедившись, что пламя разгорелось, с места преступления скрылся, тем самым уничтожив имущество, принадлежащее А., на общую сумму 389 000 рублей, и имущество, принадлежащее Ж., на общую сумму 123 000 рублей, причинив последним значительный имущественный ущерб на общую сумму 512 000 рублей, а также повредил квартиру, принадлежащую Г., причинив последнему значительный имущественный ущерб на общую сумму 862 484 рублей.

В отношении обвиняемого С. органом предварительного следствия избрана мера пресечения в виде содержания под стражей.

Понедельник, 16 мая

1

5.00 Телеканал «Доброе утро»
9.00 Новости
9.20 «АнтиФейк» (16+)
10.00 «Жить здорово!» (16+)
В русском языке слова «здОрово» и «здорОво» пишутся абсолютно одинаково. Важно, чтобы оба этих понятия стали для зрителей синонимами.
10.40 Информационный канал (16+)
12.00 Новости (с субтитрами)
12.15 Информационный канал (16+)
15.00 Новости (с субтитрами)
15.15 Информационный канал (16+)
18.00 Вечерние новости (с субтитрами)
18.20 Информационный канал (16+)
21.00 «Время»
21.45 Олег Меньшиков, Алексей Серебряков в многосерийном фильме **«ВАША ЧЕСТЬ»** (16+)
22.40 «Большая игра» (16+)
23.40 «АнтиФейк» (16+)
0.20 Информационный канал (16+)
3.00 Новости
3.05 Информационный канал (16+)

РОССИЯ 1

5.00 «Утро России»
9.00 Вести. Местное время
9.30 «Утро России»
9.55 «О самом главном» (12+)
11.00 Вести
11.30 «60 Минут» (12+)
14.00 Вести
14.30 Вести. Местное время
14.55 «Кто против?» (12+)
17.00 Вести
17.30 «60 Минут» (12+)
20.00 Вести
21.05 Вести. Местное время
21.20 Юлия Хлынина, Александр Балуев, Агриппина Стеклова, Алексей Агранович, Виктор Раков и Кирилл Кузнецов в сериале **«ЕЛИЗАВЕТА»** (16+)
1725 год. Первый император Всероссийский Петр I перед смертью переписывает завещание и оставляет управление страной любимой младшей дочери — шестнадцатилетней Елизавете.
22.20 «Вечер с Владимиром Соловьевым»(12+)
1.00 Ольга Будина в сериале **«ЗЕМСКИЙ ДОКТОР»** (12+)
2.40 Виктория Полторак, Павел Крайнов и Кирилл Болтаев в сериале **«ВЕРСИЯ»** (16+)

ТВЦ

6.00 «Настроение»
8.30 Любимое кино. «Три плюс два» (12+)
9.05 «УБИЙСТВО НА ТРОИХ» (12+)
11.00 Городское собрание (12+)
11.30, 14.30, 17.50 События
11.50 Петровка, 38 (16+)
12.00 «АКАДЕМИЯ» (12+)
13.40, 5.15 «Мой герой. Максим Лагашкин» (12+)
14.50 Город новостей
15.10, 3.10 «ЗОЛОТАЯ КРОВЬ. ЧЕРНЫЙ ОРЛОВ» (12+)
17.00 «Валентина Легкоступова. На чужом несчастье» (16+)
18.15 Петровка, 38 (16+)
18.30 «АНАТОМИЯ УБИЙСТВА. ШЕЛК И КАШЕМИР» (12+)
22.00 События
22.40 «Жажда реванша» Специальный репортаж (16+)
23.05 «Знак качества» (16+)
0.00 События. 25-й час
0.25 Петровка, 38 (16+)
0.40 «Приговор. Шабтай Калманович» (16+)
1.25 «Прощание. Валентина Малявина» (16+)
2.05 «Подлинная история всей королевской рати» (12+)
2.45 «Осторожно, мошенники! Дырка от бублика» (16+)
4.40 «Леонид Быков. Последний дубль» (12+)

НТВ

4.50 «УЛИЦЫ РАЗБИТЫХ ФОНАРЕЙ» (16+)
Убит пенсионер, осталась сиротой его собачка. От предполагаемого убийцы осталась единственная улика — запонка с кусочком белой ткани.
6.30 «Утро. Самое лучшее» (16+)
8.00 Сегодня
8.25 Боевик **«МОРСКИЕ ДЬЯВОЛЫ. СМЕРЧ»** (16+)
10.00 Сегодня
10.30 Боевик **«МОРСКИЕ ДЬЯВОЛЫ. СМЕРЧ»** (16+)
13.00 Сегодня
13.25 Чрезвычайное происшествие
14.00 «Место встречи»
16.00 Сегодня
16.20 «Сегодня в Москве»
16.45 «За гранью» (16+)
17.50 «ДНК» (16+)
19.00 Сегодня
20.00 Иван Охлобыстин в детективном **«ВСПЫШКА»** (16+)
23.00 «Сегодня в Москве»
23.25 Остросюжетный сериал **«ПЕС»** (16+)
2.50 Их нравы (0+)
3.15 Остросюжетный сериал **«ШАМАН»** (16+)

РОССИЯ К

6.30, 7.00, 7.30, 8.15, 10.00, 15.00, 19.30, 23.50 Новости культуры
6.35 «Пешком...»
7.05 Невский ковчег. Теория невозможного
7.35 Черные дыры. Белые пятна
8.20 «Плавск. Дворец для любимой»
8.50, 16.25 «ПРОФЕССИЯ — СЛЕДОВАТЕЛЬ»
10.15 «Наблюдатель»
11.10, 0.10 XX век
12.25 «Дуга Струве без границ и политики»
13.05 Линия жизни
14.00 «Первые в мире»
14.20 Больше, чем любовь
15.05 Новости. Подробно. Арт
15.20 «Агора»
17.35 К 30–летию Камерного ансамбля «Солисты Москвы»
18.35, 1.25 Ступени цивилизации
19.45 Главная роль
20.05 «Семинар»
20.45 «Спокойной ночи, малыши!»
21.00, 2.15 Больше, чем любовь
21.40 «Сати. Нескучная классика...»
22.25 «ДЕ ГОЛЛЬ. ВЕЛИКОЕ И СОКРОВЕННОЕ»
23.20 «Рассекреченная история»
Внимание! С 1.45 до 3.00 вещание на Москву и Московскую область осуществляется по кабельным сетям

МАТЧ!

6.00, 8.55, 12.30, 18.40 Новости
6.05, 12.55, 15.40, 23.45 Все на Матч! Прямой эфир
9.00, 12.35 Специальный репортаж (12+)
9.20 Хоккей. Чемпионат мира. Чехия — Швеция. Трансляция из Финляндии (0+)
11.30 «Есть тема!» Прямой эфир
13.30 Хоккей. Чемпионат мира. Дания — Швейцария. Трансляция из Финляндии (0+)
16.15 Хоккей. Чемпионат мира. Словакия — Канада. Прямая трансляция из Финляндии
18.45 «Громко» Прямой эфир
20.15 Хоккей. Чемпионат мира. Финляндия — США. Прямая трансляция из Финляндии
22.40 Футбол. Чемпионат Италии. «Ювентус» — «Лацио» Прямая трансляция
0.25 Тотальный футбол (12+)
0.55 Хоккей. Чемпионат мира. Латвия — Норвегия. Трансляция из Финляндии (0+)
2.55 «Наши иностранцы» (12+)
3.20 Новости (0+)
3.25 «Оседлай свою мечту» (12+)
4.45 «Громко» (12+)

7

7.00, 8.00 «Однажды в России. Спецдайджест» (16+) Юмористическая программа
8.30 «Бузова на кухне» (16+)
9.00 «Звезды в Африке» (16+)
10.30, 11.30 «Однажды в России. Спецдайджест» (16+) Юмористическая программа
12.00 «САШАТАНЯ» (16+)
21.00 «ЭПИДЕМИЯ» (16+)
22.10 «ПОЛИЦЕЙСКИЙ С РУБЛЕВКИ» (16+)
23.10 «СЕКС ПО ДРУЖБЕ» (16+) Комедийная мелодрама. США, 2011 г.
1.15 «МИСС КОНГЕНИАЛЬНОСТЬ» (12+) Комедийный боевик. США, 2000 г.
3.00, 3.50 «Золото Геленджика» (16+)
4.35 «Comedy Баттл. Суперсезон» (16+) Юмористическая программа
5.20 «Открытый микрофон» (16+) Юмористическая передача
6.10 «Однажды в России. Спецдайджест» (16+) Юмористическая программа

СТС

6.00 «Ералаш» (0+)
6.05 «Три кота» (0+)
6.25 «Сказки Шрэкова болота» (6+)
7.00 «Том и Джерри» (0+)
8.20 «Уральские пельмени» «Смехbook» (16+)
9.20 «ДЖУНИОР» (0+) Комедия. США, 1994 г.
11.35 «РОСОМАХА. БЕССМЕРТНЫЙ» (16+)
14.05 «ЛЮДИ В ЧЕРНОМ» (0+) Фантастическая комедия. США, 1997 г.
16.00 «ЛЮДИ В ЧЕРНОМ–2» (12+) Фантастическая комедия. США, 2002 г.
17.45 «ЛЮДИ В ЧЕРНОМ–3» (12+) Фантастическая комедия. США, 2012 г.
19.45 «ЛЮДИ В ЧЕРНОМ. ИНТЕРНЭШНЛ» (16+) Фантастическая комедия. Китай — США, 2019 г.
22.00 «ТРУДНЫЕ ПОДРОСТКИ» (16+)
22.45 «ЛЮДИ ИКС. НАЧАЛО. РОСОМАХА» (16+)
0.50 «Кино в деталях» с Федором Бондарчуком» (18+)
1.40 «СМЕРТЕЛЬНОЕ ОРУЖИЕ» (16+)
3.20 «ВОРОНИНЫ» (16+)
5.40 «6 кадров» (16+)

ДОМАШНИЙ

6.30 «По делам несовершеннолетних» (16+)
9.05 «Давай разведемся!» (16+)
10.05 «Тест на отцовство» (16+)
12.20 «Понять. Простить» (16+)
13.25 «Порча» «Родовое проклятие» (16+)
13.55 «Знахарка» (16+)
14.30 «Верну любимого» (16+)
15.05 «НАСЕДКА» (16+)
Преподаватель младших классов в частной школе Надя Косенкова очень любит свою работу и учеников. Надя мечтает о собственном ребенке, но в планы ее мужа, Влада, директора той же школы, дети не вписываются.
19.00 «НИКОГДА НЕ БЫВАЕТ ПОЗДНО» (16+)
23.00 «ЖЕНСКИЙ ДОКТОР 3» (16+)
0.55 «АНЖЕЛИКА — МАРКИЗА АНГЕЛОВ» (16+) Мелодрама. Франция — Италия — Германия, 1964 г.
2.45 «Понять. Простить» (16+)
3.35 «Порча» (16+)
4.00 «Знахарка» (16+)
4.25 «Верну любимого» (16+)
4.50 «Давай разведемся!» (16+)
5.40 «Пять ужинов» (16+)
5.50 «По делам несовершеннолетних» (16+)

ТЕЛЕКАНАЛ ЗВЕЗДА

5.05 «Война в Корее» (16+)
7.00 «Сегодня утром» (12+)
9.00 Новости дня (16+)
9.30 «Освобождение» (16+)
10.00 «ПРИКЛЮЧЕНИЯ ШЕРЛОКА ХОЛМСА И ДОКТОРА ВАТСОНА» «ЗНАКОМСТВО» (12+)
11.20 «Открытый эфир» (16+)
13.00 Новости дня (16+)
13.20 «Сделано в СССР» (12+)
13.35, 14.05 «Артиллерия Второй мировой войны» (16+)
14.00 Военные новости (16+)
14.25 «СОБР» (16+)
18.00 Новости дня (16+)
18.45 «Специальный репортаж» (16+)
19.00 «Открытый эфир» (16+)
22.00 «Между тем» с Наталией Метлиной (12+)
22.25 «Загадки века с Сергеем Медведевым» (12+)
23.15 «ПОД КАМЕННЫМ НЕБОМ» (12+) Норвегия, СССР, 1974 г.
0.40 «ПО ДАННЫМ УГОЛОВНОГО РОЗЫСКА...» (12+) К/ст. им. М. Горького, 1980 г.
1.55 «ГДЕ 042?» (12+) К/ст. им. А. Довженко, 1969 г.
3.10 «Из всех орудий» (16+)
3.45 «СОБР» (16+)

ТВ3

6.00 Мультфильмы (0+)
9.00 «Знаки судьбы» (16+)
9.30, 10.00, 10.30, 11.00 «Слепая» (16+)
11.30 «Старец» «Мать игромана» (16+)
12.00 «Гадалка» «Поводок» (16+)
12.30 «Гадалка» «Забрать чужое» (16+)
13.00 «Гадалка» «Продавец кукол» (16+)
13.35 «Гадалка» «Аватар покойника» (16+)
14.10 «Гадалка» «Науз на смерть» (16+)
14.40 «Гадалка» «Непродажная» (16+)
15.15 «Гадалка» «Дым» (16+)
15.45 «Гадалка» «Узнай меня» (16+)
16.20 «Гадалка» «Мертвые деньги» (16+)
16.55 «Все в твоих руках» «Водила» (16+)
17.25, 18.00 «Слепая» (16+)
18.30, 19.00 «Старец» (16+)
19.30, 20.00 «Слепая» (16+)
20.30 «КОСТИ» (16+)
23.30 «ДЖОН УИК 3» (18+) США, 2019 г.
1.30 «СТРАХ» (18+) США, 1996 г.
3.00, 3.45, 4.30, 5.15 «Городские легенды» (16+)

Угреша

8.00 «ЭХО НЕДЕЛИ»
14.00 «ЭХО НЕДЕЛИ»
20.00 «ПЕДСОВЕТ»

24 МИР

6.00, 6.30, 7.00, 8.00, 8.30, 9.00, 9.30, 10.00, 10.30, 12.00, 13.00, 14.00, 14.30, 15.00, 16.00, 17.00, 18.00, 18.30, 19.00, 20.00, 21.00, 21.30, 22.00, 23.00, 23.30, 0.00, 1.00, 1.30, 2.00, 2.30, 3.00, 3.30, 4.00, 4.30, 5.00, 5.30 Новости
6.45, 9.45, 17.45 «Евразийский мост» (12+)
6.15, 14.15, 15.20, 17.20, 18.20, 19.30, 21.20, 22.20, 23.15, 0.20, 0.45, 1.15, 5.15 Мир. Главное (12+)
6.55, 8.55, 10.55, 14.55, 16.55, 18.55, 20.55, 22.55, 0.55, 2.55, 4.55 «Евразия. Познаем вместе» (12+)
7.15, 10.15, 17.30, 1.45 «В гостях у цифры» (12+)
7.30, 12.35, 15.30, 20.30 «Мировые леди» (12+)
7.55, 9.55, 13.55, 15.55, 17.55, 19.55, 21.55, 23.55, 1.55, 3.55, 5.55 «Евразия. Культурно» (12+)
8.15, 10.45, 18.45, 21.45, 2.20 «Вместе выгодно» (12+)
8.45, 12.20, 2.45 «Евразия в курсе» (12+)
9.15, 14.45, 23.45, 3.15 «Евразия. Дословно» (12+)
11.00 Итоговая программа «Вместе» (16+)
13.25, 16.25, 19.25, 21.15, 0.15 «Евразия. История успеха» (12+)
13.30, 16.30, 22.30 «Такие разные» (16+)
18.15, 20.25, 22.15, 0.10, 2.15, 4.15 «Евразия. Курс дня» (12+)
19.45, 0.30, 3.45 Специальный репортаж (12+)

5

5.00 «Известия» (16+)
5.45 «СИЛЬНЕЕ ОГНЯ» (16+) Военный. Россия, 2007 г.
9.00 «Известия» (16+)
9.30 «СИЛЬНЕЕ ОГНЯ» (16+) Военный. Россия, 2007 г.
9.45 «БИРЮК» (16+) Криминальный. Россия, 2014 г.
13.00 «Известия» (16+)
13.30 «БИРЮК» (16+)
13.55 «ДВОЙНОЙ БЛЮЗ» (16+) Боевик. Россия, 2013 г.
17.30 «Известия» (16+)
18.00 «УСЛОВНЫЙ МЕНТ–3» (16+)
19.35 «СЛЕД» (16+)
23.10 «СВОИ–4» (16+)
0.00 «Известия. Итоговый выпуск» (16+)
0.30 «СЛЕД» (16+)
3.10 «ДЕТЕКТИВЫ» (16+)

че!

6.00 «Улетное видео» (16+)
Видеосюжеты, которые вошли в программу, зафиксированы уличными камерами наблюдения, сняты случайными очевидцами на мобильные телефоны или другие технические средства, у которых есть функция REC.
6.40 «ВОРОНИНЫ» (16+) Россия, 2009 г.
7.40 «Невероятные истории» (16+)
8.30 «Улетное видео» (16+)
12.00 «СОЛДАТЫ–6» (12+) Россия, 2004–2013 гг.
18.00 «Решала» (16+)
22.00 «Заступницы» (16+)
0.00 «Опасные связи» (18+)
3.20 «Улетное видео» (16+)

«НИКОГДА НЕ БЫВАЕТ ПОЗДНО»

- Домашний
- 19.00
- Мелодрама

Что делать, если мужа спустя двадцать лет брака настигает кризис среднего возраста и он сообщает, что уходит к другой? Для Ольги Тороповой это становится настоящим крушением: муж Игорь — единственный мужчина в ее жизни, домашние хлопоты — единственная работа, которой она когда-либо занималась. Проблемами оборачивается попытка найти работу, сообщить о расставании дочкам.

Режиссер: Евгений Баранов.
В ролях: Анна Миклош, Виталий Кудрявцев.
Украина, 2019 г.

КАЛЕНДАРЬ «УВ»

МЕЖДУНАРОДНЫЙ ДЕНЬ МИРНОГО СОСУЩЕСТВОВАНИЯ

В ЭТОТ ДЕНЬ

141 год назад (1881 год) в Германии открыто пассажирское движение на первом в мире трамвае.

98 лет назад (1924 год) в СССР вышел первый номер журнала «Мурзилка».

ИМЕНИНЫ

Викентий Николай Павел Петр Тимофей Ульяна Феодосий

В рубрике использованы материалы сайта http://www.calend.ru.

№18 (1539) 13 мая 2022
www.tvugresha.ru
УВ

Вторник, 17 мая

1

5.00 Телеканал «Доброе утро»
9.00 Новости
9.20 «АнтиФейк» (16+)
10.00 «Жить здорово!» (16+)
10.40 Информационный канал (16+)
12.00 Новости (с субтитрами)
12.15 Информационный канал (16+)
15.00 Новости (с субтитрами)
15.15 Информационный канал (16+)
18.00 Вечерние новости (с субтитрами)
18.20 Информационный канал (16+)
21.00 «Время»
21.45 «ВАША ЧЕСТЬ» (16+)
Михаил Романов — судья в районном суде приморского города. Романов славится своей принципиальностью и неподкупностью: закон и справедливость для него превыше всего. Однажды он узнает, что его сын Антон попал в беду.
22.45 «Большая игра» (16+)
23.45 «АнтиФейк» (16+)
0.25 Информационный канал (16+)
3.00 Новости
3.05 Информационный канал (16+)

РОССИЯ 1

5.00 «Утро России»
9.00 Вести. Местное время
9.30 «Утро России»
9.55 «О самом главном» (12+)
11.00 Вести
11.30 «60 Минут» (12+)
14.00 Вести
14.30 Вести. Местное время
14.55 «Кто против?» (12+)
17.00 Вести
17.30 «60 Минут» (12+)
20.00 Вести
21.05 Вести. Местное время
21.20 Юлия Хлынина, Александр Балуев, Агриппина Стеклова, Алексей Агранович, Виктор Раков и Кирилл Кузнецов в сериале **«ЕЛИЗАВЕТА»** (16+)
22.20 «Вечер с Владимиром Соловьевым»(12+)
1.00 Ольга Будина в сериале **«ЗЕМСКИЙ ДОКТОР»** (12+)
Жизнь доктора Ольги Самойловой изменилась к лучшему. После длительной депрессии, сложного возвращения в профессию она, наконец, встретила настоящую любовь.
2.40 Виктория Полторак, Павел Крайнов и Кирилл Болтаев в сериале **«ВЕРСИЯ»** (16+)

ТВЦ

6.00 «Настроение»
8.20 «Доктор И...» (16+)
8.50 «УБИЙСТВО НА ТРОИХ» (12+)
10.40, 4.40 «Борис Щербаков. Вечный жених» (12+)
11.30, 14.30, 17.50 События
11.50 Петровка, 38 (16+)
12.05 «АКАДЕМИЯ» (12+)
13.45, 5.20 «Мой герой. Александр Голобородько» (12+)
14.55 Город новостей
15.10, 3.10 «ЗОЛОТАЯ КРОВЬ. ГРАДУС СМЕРТИ» (12+)
17.00 «Александр Кайдановский. Жажда крови» (16+)
18.15 Петровка, 38 (16+)
18.30 «АНАТОМИЯ УБИЙСТВА. ТАНЕЦ СМЕРТИ» (12+)
20.10 «АНАТОМИЯ УБИЙСТВА. ОБРАТНАЯ СТОРОНА ЛЮБВИ» (12+)
22.00 События
22.40 «Закон и порядок» (16+)
23.10 «Охотницы на миллионеров» (16+)
0.00 События. 25-й час
0.25 Петровка, 38 (16+)
0.40 «Прощание. Владислав Листьев» (16+)
1.25 «Виктория Федорова. Ген несчастья» (16+)
2.05 «Разбитый горшок президента Картера» (12+)
2.45 «Осторожно, мошенники! Родные жулики» (16+)

НТВ

4.45 «УЛИЦЫ РАЗБИТЫХ ФОНАРЕЙ» (16+)
Безобидная интеллектуальная игра оборачивается смертью двух человек. Менты выясняют, что внук одного из погибших служил охранником в колонии, а при увольнении в запас командир подарил ему и двум его товарищам по шахматному набору.
6.30 «Утро. Самое лучшее» (16+)
8.00 Сегодня
8.25 «МОРСКИЕ ДЬЯВОЛЫ. СМЕРЧ» (16+)
10.00 Сегодня
10.30 «МОРСКИЕ ДЬЯВОЛЫ. СМЕРЧ» (16+)
13.00 Сегодня
13.25 Чрезвычайное происшествие
14.00 «Место встречи»
16.00 Сегодня
16.20 «Сегодня в Москве»
16.45 «За гранью» (16+)
17.50 «ДНК» (16+)
19.00 Сегодня
20.00 «ВСПЫШКА» (16+)
23.00 «Сегодня в Москве»
23.25 «ПЕС» (16+)
2.55 «АГЕНТСТВО СКРЫТЫХ КАМЕР» (16+)
3.25 «ШАМАН» (16+)

РОССИЯ К

6.30, 7.00, 7.30, 8.30, 10.00, 15.00, 19.30, 23.50 Новости культуры
6.35 «Пешком...»
7.05 Легенды мирового кино
7.35, 18.35, 1.05 «Города, завоевавшие мир. Амстердам, Лондон, Нью-Йорк»
8.35 Цвет времени
8.50, 16.35 «ПРОФЕССИЯ — СЛЕДОВАТЕЛЬ»
10.15 «Наблюдатель»
11.10, 0.10 ХХ век
12.10 «Забытое ремесло»
12.25, 22.25 «ДЕ ГОЛЛЬ. ВЕЛИКОЕ И СОКРОВЕННОЕ»
13.20 «Игра в бисер» с Игорем Волгиным
14.00 «Первые в мире»
14.15 Больше, чем любовь
15.05 Новости. Подробно. Книги
15.20 «Передвижники. Виктор Васнецов»
15.50 «Сати. Нескучная классика...»
17.40, 2.00 К 30-летию Камерного ансамбля «Солисты Москвы»
19.45 Главная роль
20.05 «Семинар»
20.45 «Спокойной ночи, малыши!»
21.00 Искусственный отбор
21.40 «Белая студия»
23.20 «Рассекреченная история»

МАТЧ!

6.00, 8.55, 12.30 Новости
6.05, 12.55, 15.40, 22.40 Все на Матч! Прямой эфир
9.00, 12.35 Специальный репортаж (12+)
9.20 Хоккей. Чемпионат мира. Финляндия — США. (0+)
11.30 «Есть тема!» Прямой эфир
13.30 Хоккей. Чемпионат мира. Франция — Германия (0+)
16.15 Хоккей. Чемпионат мира. Чехия — Австрия
18.40 Гандбол. Чемпионат России «Олимпбет–Суперлига» Женщины. 1/2 финала. ЦСКА — «Звезда» (Звенигород)
20.15 Хоккей. Чемпионат мира. Швейцария — Казахстан
23.30 Хоккей. Чемпионат мира. Италия — Дания (0+)
1.35 Гандбол. Чемпионат России «Олимпбет–Суперлига» Женщины. 1/2 финала. «Ростов–Дон» (Ростов–на–Дону) — «Лада» (Тольятти) (0+)
2.55 «Правила игры» (12+)
3.20 Новости (0+)
3.25 Футбол. Кубок Либертадорес. «Бока Хуниорс» (Аргентина) — «Коринтианс» (Бразилия). Прямая трансляция
5.30 «Голевая неделя» (0+)

СТС

7.00, 8.00 «Однажды в России. Спецдайджест» (16+) Юмористическая программа
8.30 «Бузова на кухне» (16+)
9.00, 10.00, 11.00 «Однажды в России. Спецдайджест» (16+)
12.00 «УНИВЕР. НОВАЯ ОБЩАГА» (16+)
15.00 «САШАТАНЯ» (16+)
18.00 «УНИВЕР. 10 ЛЕТ СПУСТЯ» (16+)
20.00 «САШАТАНЯ» (16+)
21.00 «ЭПИДЕМИЯ» (16+)
22.00 «ПОЛИЦЕЙСКИЙ С РУБЛЕВКИ» (16+)
23.00 «ТРОЕ В ОДНОМ ОТЕЛЕ» (18+) Комедийная мелодрама. США, 2017 г.
0.50 «МИСС КОНГЕНИАЛЬНОСТЬ–2. ПРЕКРАСНА И ОПАСНА» (12+) Комедийный боевик. США, 2005 г.
2.40, 3.25 «Золото Геленджика» (16+)
4.10 «Comedy Баттл. Суперсезон» (16+)
5.00 «Открытый микрофон» (16+)
5.50, 6.35 «Однажды в России. Спецдайджест» (16+)

СТС

6.00 «Ералаш» (0+) Детский юмористический киножурнал
6.05 «Три кота» (0+)
6.30 «Забавные истории» (6+)
6.40 «Монстры против овощей» (6+)
7.00 «Том и Джерри» (0+)
9.00 «Сториз» (16+) Скетчком. Россия, 2020 г.
14.20 «ДЕТСАДОВСКИЙ ПОЛИЦЕЙСКИЙ» (0+) Комедийный боевик. США, 1990 г.
16.40 «Шоу «Уральских пельменей» (16+)
19.45 «ПЛАНЕТА ОБЕЗЬЯН» (12+) Фантастический триллер. США, 2001 г.
22.00 «ТРУДНЫЕ ПОДРОСТКИ» (16+)
23.00 «ЛОГАН. РОСОМАХА» (18+) Фантастический боевик. США, 2017 г.
1.30 «СМЕРТЕЛЬНОЕ ОРУЖИЕ–2» (12+) Криминальный боевик. США, 1989 г.
3.15 «ВОРОНИНЫ» (16+)
5.35 «6 кадров» (16+)

ДОМАШНИЙ

6.30 «По делам несовершеннолетних» (16+)
8.45 «Давай разведемся!» (16+)
9.45 «Тест на отцовство» (16+)
12.00 «Понять. Простить» (16+)
13.05 «Порча» «Мальчик» (16+)
13.35 «Знахарка» (16+)
14.10 «Верну любимого» (16+)
14.45 «ВЕРНИ МОЮ ЖИЗНЬ» (16+)
19.00 «НАША ДОКТОР» (16+)
22.45 «ЖЕНСКИЙ ДОКТОР 3» (16+)
0.40 «ВЕЛИКОЛЕПНАЯ АНЖЕЛИКА» (16+) Мелодрама. Франция — Италия — Германия, 1965 г.
После того как ее мужа сжигают на костре, Анжелика находит убежище у разбойников, глава которых — друг ее детства Николя. Во время нападения другой банды Николя вынужден пожертвовать собой, чтобы позволить Анжелике бежать.
2.20 «Понять. Простить» (16+)
3.10 «Порча» (16+)
3.35 «Знахарка» (16+)
4.00 «Верну любимого» (16+)
4.25 «Давай разведемся!» (16+)
5.15 «По делам несовершеннолетних» (16+)

ТЕЛЕКАНАЛ ЗВЕЗДА

5.20 «СОБР» (16+)
7.00 «Сегодня утром» (12+)
9.00 Новости дня (16+)
9.30 «Освобождение» (16+)
10.00 «ПРИКЛЮЧЕНИЯ ШЕРЛОКА ХОЛМСА И ДОКТОРА ВАТСОНА» «КРОВАВАЯ НАДПИСЬ» (12+)
11.20 «Открытый эфир» (16+)
13.00 Новости дня (16+)
13.20 «Специальный репортаж» (16+)
13.40, 14.05 «Артиллерия Второй мировой войны» (16+)
14.00 Военные новости (16+)
14.25 «СОБР» (16+)
18.00 Новости дня (16+)
18.45 «Специальный репортаж» (16+)
19.00 «Открытый эфир» (16+)
22.00 «Между тем» с Наталией Метлиной (12+)
22.25 «Улика из прошлого» (16+)
23.15 «ПРИКЛЮЧЕНИЯ ШЕРЛОКА ХОЛМСА И ДОКТОРА ВАТСОНА» «ЗНАКОМСТВО» (12+)
0.25 «БОЛЬШАЯ СЕМЬЯ» (12+) Ленфильм, 1954 г.
2.05 «ПОД КАМЕННЫМ НЕБОМ» (12+) Норвегия, СССР, 1974 г.
3.30 «Москва фронту» (16+)
3.50 «СОБР» (16+)

ТВ3

6.00 Мультфильмы (0+)
9.00 «Знаки судьбы» (16+)
9.30, 10.00, 10.30, 11.00 «Слепая» (16+)
11.30 «Старец» «Бриллиантовые слезы» (16+)
12.00 «Гадалка» «Приложение» (16+)
12.30 «Гадалка» «Карман» (16+)
13.00 «Гадалка» «Стеклянный дом» (16+)
13.35 «Гадалка» «Бранный дух» (16+)
14.10 «Гадалка» «Источник дохода» (16+)
14.40 «Гадалка» «Баба–конь» (16+)
15.15 «Гадалка» «Сорока–вещейка» (16+)
15.45 «Гадалка» «Забудь меня» (16+)
16.20 «Гадалка» «Переклад» (16+)
16.55 «Все в твоих руках» (16+)
17.25, 18.00 «Слепая» (16+)
18.30, 19.00 «Старец» (16+)
19.30, 20.00 «Слепая» (16+)
20.30 «КОСТИ» (16+)
23.30 «ПОРОХОВОЙ КОКТЕЙЛЬ» (18+) США, Франция, Германия, 2021 г.
1.15 «ТРУДНАЯ МИШЕНЬ» (16+) США, 1993 г.
3.00, 3.30, 4.15, 5.00, 5.30 «Вокруг Света. Места Силы 3» (16+)

Угреша

8.00 «КИНОКЛУБ» *(Повтор)*
14.00 «КИНОКЛУБ» *(Повтор)*
20.00 «ГРАДОСКОП»
20.25 «РАЗНЫЕ ЛЮДИ»
21.00 «ГРАДОСКОП» *(Повтор)*

24 МИР

6.00, 6.30, 7.00, 8.00, 8.30, 9.00, 9.30, 10.00, 10.30, 11.00, 11.30, 12.00, 13.00, 14.00, 14.30, 15.00, 16.00, 17.00, 18.00, 18.30, 19.00, 20.00, 21.00, 21.30, 22.00, 23.00, 23.30, 0.00, 1.00, 1.30, 2.00, 2.30, 3.00, 3.30, 4.00, 4.30, 5.00, 5.30 Новости
6.15, 6.45, 14.15, 15.20, 17.20, 18.20, 19.30, 21.20, 22.20, 23.15, 0.20, 0.45, 1.15, 5.15 Мир. Главное (12+)
6.55, 8.55, 10.55, 13.55, 15.55, 17.55, 19.55, 21.55, 23.55, 1.55, 3.55, 5.55 «Евразия. Познаем вместе» (12+)
7.15, 9.15, 11.15, 18.15, 20.25, 22.15, 0.10, 2.15, 4.15 «Евразия. Курс дня» (12+)
7.20, 10.15, 14.45, 23.45 Мир. Doc (12+)
7.30, 12.35, 20.30 «Еще дешевле» (12+)
7.55, 9.55, 11.55, 14.55, 16.55, 18.55, 20.55, 22.55, 0.55, 2.55, 4.55 «Евразия. Культурно» (12+)
8.15, 10.45, 17.30, 2.45 «Посторонним вход разрешен» (12+)
8.45, 11.20, 17.45, 2.20 «Культличности» (12+)
9.20, 11.45, 19.45, 0.30, 3.15 «Пять причин поехать в...» (12+)
9.45, 12.20, 18.45, 21.45, 1.45 «Старт up по–казахстански» (12+)
13.25, 16.25, 19.25, 21.15, 0.15 «Евразия. История успеха» (12+)
13.30, 16.30 «Союзники» (12+)
15.30, 22.30 «Культ//туризм» (16+)
3.45 «Евразия в курсе» (12+)

5

5.00 «Известия» (16+)
5.25 «УЛИЦЫ РАЗБИТЫХ ФОНАРЕЙ–2» (16+)
6.45 «СНАЙПЕР. ГЕРОЙ СОПРОТИВЛЕНИЯ» (16+)
9.00 «Известия» (16+)
9.30 «СНАЙПЕР. ГЕРОЙ СОПРОТИВЛЕНИЯ» (16+)
10.25 «ШУГАЛЕЙ» (16+)
12.30, 13.30 «ШУГАЛЕЙ 2» (16+) Боевик. Россия, 2020 г.
13.00 «Известия» (16+)
15.30 «ШУГАЛЕЙ 3» (16+) Боевик. Россия, 2021 г.
17.30 «Известия» (16+)
18.00 «УСЛОВНЫЙ МЕНТ–3» (16+)
19.35 «СЛЕД» (16+)
23.10 «СВОИ–4» (16+)
0.00 «Известия. Итоговый выпуск» (16+)
0.30 «СЛЕД» (16+)
3.05 «ДЕТЕКТИВЫ» (16+)

че!

6.00 «Улетное видео» (16+)
6.40 «ВОРОНИНЫ» (16+) Россия, 2009 г.
7.40 «Невероятные истории» (16+)
8.30 «Улетное видео» (16+)
12.00 «СОЛДАТЫ–6» (12+)
16.00 «СОЛДАТЫ–7» (2+)
18.00 «Решала» (16+)
Каждый день тысячи россиян становятся жертвами аферистов. Ведущий проекта Влад Чижов — блогер, который ведет свой паблик в сети и помогает жертвам мошенников вернуть деньги и восстановить справедливость.
22.00 «Заступницы» (16+)
0.00 «Опасные связи» (18+)
3.20 «Улетное видео» (16+)

Уважаемые телезрители!

17 мая
с 10.00 до 16.00

в системе городского кабельного телевидения будут проводиться профилактические работы.
Приносим наши извинения за возможное отсутствие телевизионного сигнала.

Заявки о неисправностях телевизионной сети принимаются по телефону:

8 (495) 551–22–93

круглосуточно, ежедневно

В программе возможны изменения по не зависящим от редакции причинам

Сериалы Фильмы

КАЛЕНДАРЬ «УВ»

ВСЕМИРНЫЙ ДЕНЬ ЭЛЕКТРОСВЯЗИ И ИНФОРМАЦИОННОГО ОБЩЕСТВА

В ЭТОТ ДЕНЬ

161 год назад (1861 год) впервые публично продемонстрирована цветная фотография, сделанная по методу физика Джеймса Максвелла.

ИМЕНИНЫ

Иван Исаакий Кирилл Климент Леонтий Мария Никита Никифор Николай Пелагея

В рубрике использованы материалы сайта http://www.calend.ru.

Среда, 18 мая

1

5.00 Телеканал «Доброе утро»
9.00 Новости
9.20 «АнтиФейк» (16+)
10.00 «Жить здорово!» (16+)
10.40 Информационный канал (16+)
12.00 Новости (с субтитрами)
12.15 Информационный канал (16+)
15.00 Новости (с субтитрами)
15.15 Информационный канал (16+)
18.00 Вечерние новости (с субтитрами)
18.20 Информационный канал (16+)
21.00 «Время»
21.45 «ВАША ЧЕСТЬ» (16+)
22.45 «Большая игра» (16+)
В общественно–политическом ток–шоу анализируются события текущего дня и представлен взгляд как россиян, так и американцев на них. «Большая игра» — попытка понять, можем ли мы договориться, либо ментальные и культурные противоречия делают это практически невозможным.
23.45 «АнтиФейк» (16+)
0.25 Информационный канал (16+)
3.00 Новости
3.05 Информационный канал (16+)

РОССИЯ 1

5.00 «Утро России»
9.00 Вести. Местное время
9.30 «Утро России»
9.55 «О самом главном» (12+)
11.00 Вести
11.30 «60 Минут» (12+)
14.00 Вести
14.30 Вести. Местное время
14.55 «Кто против?» (12+)
17.00 Вести
17.30 «60 Минут» (12+)
20.00 Вести
21.05 Вести. Местное время
21.20 Юлия Хлынина, Александр Балуев, Агриппина Стеклова, Алексей Агранович, Виктор Раков и Кирилл Кузнецов в сериале **«ЕЛИЗАВЕТА»** (16+)
22.20 «Вечер с Владимиром Соловьевым»(12+)
1.00 Ольга Будина в сериале **«ЗЕМСКИЙ ДОКТОР»** (12+)
2.40 Виктория Полторак, Павел Крайнов и Кирилл Болтаев в сериале **«ВЕРСИЯ»** (16+)
«Подразделение N» – новая группа при главном управлении внутренних дел Москвы, занимающаяся расследованием самых нестандартных и запутанных дел.

ТВЦ

6.00 «Настроение»
8.25 «Доктор И...» (16+).
8.55 Детективы Натальи Александровой. **«МАРАФОН ДЛЯ ТРЕХ ГРАЦИЙ»** (12+)
10.40, 4.40 «Инна Ульянова. В любви я Эйнштейн» (12+)
11.30, 14.30 События
11.50 Петровка, 38 (16+)
12.05 «АКАДЕМИЯ» (12+)
13.40, 5.20 «Мой герой. Виктор Чайка» (12+)
14.55 Город новостей
15.10, 3.10 «ЗОЛОТАЯ КРОВЬ. ЧЕРТОЛЬЕ» (12+)
17.00 «Юрий Богатырев. Чужой среди своих» (16+)
17.50 События
18.15 Петровка, 38 (16+)
18.30 «АНАТОМИЯ УБИЙСТВА. ЗАКОН САНСАРЫ» (12+)
22.00 События
22.40 «Хватит слухов!» (16+)
23.10 «Прощание. Александр Градский» (16+)
0.00 События. 25–й час
0.25 Петровка, 38 (16+)
0.40 «Хроники московского быта. Заложницы Сталина» (16+)
1.25 «Прощание. Сталин и Прокофьев» (12+)
2.05 «Атака с неба» (12+)
2.45 «Осторожно, мошенники! Обман «под ключ» (16+)

НТВ

5.00 «УЛИЦЫ РАЗБИТЫХ ФОНАРЕЙ» (16+)
На стройке один из нелегалов–гастарбайтеров падает в яму с арматурой и погибает. Второго, пытавшегося помочь товарищу, заливают бетоном заживо. Работягам, очевидцам произошедшего, затыкают рты большими суммами.
6.30 «Утро. Самое лучшее» (16+)
8.00 Сегодня
8.25 «МОРСКИЕ ДЬЯВОЛЫ. СМЕРЧ» (16+)
10.00 Сегодня
10.30 «МОРСКИЕ ДЬЯВОЛЫ. СМЕРЧ» (16+)
13.00 Сегодня
13.25 Чрезвычайное происшествие
14.00 «Место встречи»
16.00 Сегодня
16.20 «Сегодня в Москве»
16.45 «За гранью» (16+)
17.50 «ДНК» (16+).
19.00 Сегодня
20.00 «ВСПЫШКА» (16+)
23.00 «Сегодня в Москве»
23.25 Остросюжетный сериал **«ПЕС»** (16+)
2.50 Их нравы (0+)
3.15 Остросюжетный сериал **«ШАМАН»** (16+)

РОССИЯ К

6.30, 7.00, 7.30, 8.30, 10.00, 15.00, 19.30, 23.50 Новости культуры
6.35 «Пешком...»
7.05 Легенды мирового кино
7.35, 18.35, 1.10 «Города, завоевавшие мир. Амстердам, Лондон, Нью–Йорк»
8.35 Цвет времени
8.45 «ПРОФЕССИЯ — СЛЕДОВАТЕЛЬ»
10.15 «Наблюдатель»
11.10 ХХ век
12.10 «Забытое ремесло»
12.25, 22.25 «ДЕ ГОЛЛЬ. ВЕЛИКОЕ И СОКРОВЕННОЕ»
13.20 Искусственный отбор
14.05 Линия жизни
15.05 Новости. Подробно. Кино
15.20 «Библейский сюжет»
15.50 «Белая студия»
16.35 «ПРОФЕССИЯ — СЛЕДОВАТЕЛЬ»
17.45, 2.05 Хор «Голоса Конельяно» и Юрий Башмет
19.45 Главная роль
20.05 «Семинар»
20.45 «Спокойной ночи, малыши!»
21.00 Абсолютный слух
21.40 «Священный союз и трудный выбор Александра I»
23.20 «Рассекреченная история»
0.10 ХХ век

МАТЧ!

6.00, 8.55, 12.30, 20.55 Новости
6.05, 12.55, 15.40, 18.40, 21.00, 0.15 Все на Матч! Прямой эфир
9.00, 12.35 Специальный репортаж (12+)
9.20 Хоккей. Чемпионат мира. Швейцария — Казахстан (0+)
11.30 «Есть тема!» Прямой эфир
13.30 Хоккей. Чемпионат мира. Швеция — Великобритания (0+)
16.15 Хоккей. Чемпионат мира. Норвегия — Австрия
18.55 Регби. Чемпионат России. ЦСКА — «Локомотив–Пенза»
21.40 Футбол. Лига Европы. Финал. «Айнтрахт» (Германия) — «Рейнджерс» (Шотландия)
1.10 Хоккей. Чемпионат мира. Финляндия — Швеция (0+)
3.10 Новости (0+)
3.15 Регби. Чемпионат России. «Енисей–СТМ» (Красноярск) — «Металлург» (Новокузнецк) (0+)
4.25 Регби. Чемпионат России. «Слава» (Москва) — «Красный Яр» (Красноярск) (0+)
5.30 «Голевая неделя. РФ» (0+)

7

7.00, 8.00 «Однажды в России. Спецдайджест» (16+) Юмористическая программа
8.30 «Битва пикников» (16+)
9.00, 10.00, 11.00 «Однажды в России. Спецдайджест» (16+) Юмористическая программа
12.00 «УНИВЕР. НОВАЯ ОБЩАГА» (16+)
15.00 «САШАТАНЯ» (16+)
18.00 «УНИВЕР. 10 ЛЕТ СПУСТЯ» (16+)
20.00 «САШАТАНЯ» (16+)
21.00 «ЭПИДЕМИЯ» (16+)
22.05 «ПОЛИЦЕЙСКИЙ С РУБЛЕВКИ» (16+)
23.10 «ДЕВУШКА БЕЗ КОМПЛЕКСОВ» (18+) Драма. США, Япония, 2015 г.
1.30 «ПРИЗРАКИ БЫВШИХ ПОДРУЖЕК» (16+) Фэнтези. США, 2009 г.
3.05, 3.55 «Золото Геленджика» (16+)
4.40 «Comedy Баттл. Суперсезон» (16+) Юмористическая программа
5.30 «Открытый микрофон» (16+)
6.15 «Однажды в России. Спецдайджест» (16+)

СТС

6.00 «Ералаш» (0+) Детский юмористический киножурнал
6.05 «Три кота» (0+)
6.25 «Рождественские истории» (6+)
6.45 «Как приручить дракона. Легенды» (6+)
7.00 «Том и Джерри» (0+)
9.00 «Сториз» (16+)
14.00 «ПЛАНЕТА ОБЕЗЬЯН» (12+) Фантастический триллер. США, 2001 г.
16.25 «Шоу «Уральских пельменей» (16+)
19.30 «ПЛАНЕТА ОБЕЗЬЯН. РЕВОЛЮЦИЯ» (16+) Фантастический боевик. Великобритания — США — Канада, 2014 г.
22.00 «ТРУДНЫЕ ПОДРОСТКИ» (16+)
23.00 «ДЕВУШКА С ТАТУИРОВКОЙ ДРАКОНА» (18+) Триллер. США — Швеция — Норвегия, 2011 г.
1.50 «СМЕРТЕЛЬНОЕ ОРУЖИЕ–3» (16+) Криминальный боевик. США, 1992 г.
3.40 «ВОРОНИНЫ» (16+)
5.35 «6 кадров» (16+)

ДОМАШНИЙ

6.30 «По делам несовершеннолетних» (16+)
9.00 «Давай разведемся!» (16+)
10.00 «Тест на отцовство» (16+)
12.15 «Понять. Простить» (16+)
13.20 «Порча» «Ярость» (16+)
13.50 «Знахарка» (16+)
14.25 «Верну любимого» (16+)
15.00 «НИКОГДА НЕ БЫВАЕТ ПОЗДНО» (16+)
19.00 «ДВА СЕРДЦА» (16+)
23.10 «ЖЕНСКИЙ ДОКТОР 3» (16+)
1.00 «АНЖЕЛИКА И КОРОЛЬ» (16+) Мелодрама. Франция — Италия — Германия, 1965 г.
Король Людовик XIV дает Анжелике задание: уговорить персидского посла подписать договор с Францией. Решив, что цель оправдывает средства, она использует все свое очарование. Посол соглашается на сделку.
2.40 «Понять. Простить» (16+)
3.30 «Порча» (16+)
3.55 «Знахарка» (16+)
4.20 «Верну любимого» (16+)
4.45 «Давай разведемся!» (16+)
5.35 «По делам несовершеннолетних» (16+)

ТЕЛЕКАНАЛ ЗВЕЗДА

5.20 «СОБР» (16+)
7.00 «Сегодня утром» (12+)
9.00, 13.00 Новости дня (16+)
9.30 «Специальный репортаж» (16+)
9.45 «Оружие Победы» (12+)
10.00 «ПРИКЛЮЧЕНИЯ ШЕРЛОКА ХОЛМСА И ДОКТОРА ВАТСОНА» «КОРОЛЬ ШАНТАЖА» (12+)
11.20 «Открытый эфир» (16+)
13.20, 18.45 «Специальный репортаж» (16+)
13.40, 14.05 «Артиллерия Второй мировой войны» (16+)
14.00 Военные новости (16+)
14.25 «СОБР» (16+)
18.00 Новости дня (16+)
19.00 «Открытый эфир» (16+)
22.00 «Между тем» с Наталией Метлиной (12+)
22.25 «Секретные материалы» (16+)
23.15 «ПРИКЛЮЧЕНИЯ ШЕРЛОКА ХОЛМСА И ДОКТОРА ВАТСОНА» «КРОВАВАЯ НАДПИСЬ» (12+)
0.25 «ПРАВДА ЛЕЙТЕНАНТА КЛИМОВА» (12+) Ленфильм, 1981 г.
1.50 «ВНИМАНИЕ! ВСЕМ ПОСТАМ...» (12+) К/ст. им. М. Горького, 1985 г.
3.10 «Хроника Победы» (16+)
3.40 «СОБР» (16+)

ТВ3

6.00 Мультфильмы (0+)
9.00 «Знаки судьбы» «Сноубордист» (16+)
9.30, 10.00, 10.30, 11.00 «Слепая» (16+)
11.30 «Старец» (16+)
12.00 «Гадалка» «Взаперти» (16+)
12.30 «Гадалка» «Магнитная буря» (16+)
13.00 «Гадалка» «Монетки» (16+)
13.35 «Гадалка» «Честный мент» (16+)
14.10 «Гадалка» «Сердце, успокойся» (16+)
14.40 «Гадалка» «Оберег» (16+)
15.15 «Гадалка» «То жар, то холод» (16+)
15.45 «Гадалка» «Темное прошлое» (16+)
16.20 «Гадалка» «След ягуара» (16+)
16.55 «Все в твоих руках» «Стрелок» (16+)
17.25, 18.00 «Слепая» (16+)
18.30 «Старец» «Выигрыш» (16+)
19.00 «Старец» «Одна семья» (16+)
19.30, 20.00 «Слепая» (16+)
20.30 «КОСТИ» (16+)
23.30 «ПЕСОЧНЫЙ ЧЕЛОВЕК» (18+) США, 2017 г.
1.00 «В ТИХОМ ОМУТЕ» (18+) США, 2019 г.
2.30, 3.15, 4.00, 4.45, 5.30 «Нечисть» (12+)

Угреша

8.00 «ГРАДОСКОП»
8.25 «РАЗНЫЕ ЛЮДИ»
14.00 «ГРАДОСКОП»
14.25 «РАЗНЫЕ ЛЮДИ»
20.00 «ГРАДОСКОП
20.25 «СВЕТ УГРЕШИ»
21.00 «ГРАДОСКОП»

24 МИР

6.00, 6.30, 7.00, 8.00, 8.30, 9.00, 9.30, 10.00, 10.30, 11.00, 11.30, 12.00, 13.00, 14.00, 14.30, 15.00, 16.00, 17.00, 18.00, 18.30, 19.00, 20.00, 21.00, 21.30, 22.00, 23.00, 23.30, 0.00, 1.00, 1.30, 2.00, 2.30, 3.00, 3.30, 4.00, 4.30, 5.00, 5.30 Новости
6.15, 6.45, 14.15, 15.20, 17.20, 18.20, 19.30, 21.15, 22.20, 23.15, 0.20, 0.45, 1.15, 5.15 Мир. Главное (12+)
6.55, 8.55, 10.55, 13.55, 15.55, 17.55, 19.55, 21.55, 23.55, 1.55, 3.55, 5.55 «Евразия. Культурно» (12+)
7.15, 9.15, 11.15, 18.15, 19.25, 20.25, 22.15, 0.15, 2.15, 4.15 «Евразия. Курс дня» (12+)
7.20, 10.15, 14.45 «Евразия в курсе» (12+)
7.30, 12.35 «Беларусь сегодня» (12+)
7.55, 9.55, 11.55, 14.55, 16.55, 18.55, 20.55, 22.55, 0.55, 2.55, 4.55 «Евразия. Познаем вместе» (12+)
8.15, 10.45, 17.30, 0.30, 4.20 «Евразия. Дословно» (12+)
8.45, 21.45, 2.20 «Евразия. Спорт» (12+)
9.20, 11.45, 18.45, 1.45 «В гостях у цифры» (12+)
9.45, 12.20, 19.45, 23.45, 2.45 «Наши иностранцы» (12+)
11.20, 17.45 «Вместе выгодно» (12+)
13.30, 16.30, 22.30 «Мировые леди» (12+)
15.30, 20.30 «Секретные материалы» (16+)
3.15, 3.45 «Наше кино. История большой любви» (12+)

5

5.00 «Известия» (16+)
5.25 «МОРСКОЙ ПАТРУЛЬ 1» (16+) Криминальный. Россия, 2008 г.
9.00 «Известия» (16+)
9.30 «МОРСКОЙ ПАТРУЛЬ 1» (16+)
13.00 «Известия» (16+)
13.30 «МОРСКОЙ ПАТРУЛЬ 1» (16+)
14.20 «МОРСКОЙ ПАТРУЛЬ 2» (16+)
17.30 «Известия» (16+)
18.00 «УСЛОВНЫЙ МЕНТ–3» (16+)
19.35 «СЛЕД» (16+)
23.10 «СВОИ–4» (16+)
0.00 «Известия. Итоговый выпуск» (16+)
0.30 «СЛЕД» (16+)
3.05 «ДЕТЕКТИВЫ» (16+)

че!

6.00 «Улетное видео» (16+)
6.40 «ВОРОНИНЫ» (16+) Россия, 2009 г.
7.40 «Невероятные истории» (16+)
8.30 «Улетное видео» (16+)
12.10 «СОЛДАТЫ–7» (2+) Россия, 2004–2013 гг.
18.00 «Решала» (16+)
22.00 «Заступницы» (16+)
0.00 «Опасные связи» (18+)
Сотни людей становятся жертвами измен. Многие из них живут в неведении и обмане годами. Программа помогает заявителям опровергнуть или установить факт измены и разоблачить обманщиков.
3.25 «Улетное видео» (16+)

«ДВА СЕРДЦА»

- Домашний
- 19.00
- Мелодрама

Главная героиня Юля, чемпионка по конкуру, после неудачного падения с лошади не может продолжать спортивную карьеру. Прогнозы врачей неутешительны: женщина вряд ли сможет снова ходить, а о конном спорте и вовсе стоит забыть. Теперь она передвигается на инвалидной коляске. Но сдаваться Юля не намерена. Теперь она решила все свое внимание посвятить родным.

Режиссер: Александр Итыгилов–мл.
В ролях: Ирина Таранник, Михаил Гаврилов.
Россия, 2020 г.

КАЛЕНДАРЬ «УВ»

МЕЖДУНАРОДНЫЙ ДЕНЬ МУЗЕЕВ

В ЭТОТ ДЕНЬ

380 лет назад (1642 год) основан город Монреаль.
319 лет назад (1703 год) победа русских кораблей над шведскими парусными кораблями в устье Невы.
45 лет назад (1977 год) был учрежден Международный день музеев.

ИМЕНИНЫ

Адриан
Ирина (Арина)
Яков

В рубрике использованы материалы сайта http://www.calend.ru.

№18 (1539) 13 мая 2022
www.tvugresha.ru
УВ

Четверг, 19 мая

1

5.00 Телеканал «Доброе утро»
9.00 Новости
9.20 «АнтиФейк» (16+)
10.00 «Жить здорово!» (16+)
10.40 Информационный канал (16+)
12.00 Новости (с субтитрами)
12.15 Информационный канал (16+)
15.00 Новости (с субтитрами)
15.15 Информационный канал (16+)
18.00 Вечерние новости (с субтитрами)
18.20 Информационный канал (16+)
21.00 «Время»
21.45 «ВАША ЧЕСТЬ» (16+)
Михаил Романов — судья в районном суде приморского города. Романов славится своей принципиальностью и неподкупностью: закон и справедливость для него превыше всего. Однажды он узнает, что его сын Антон попал в беду.
22.45 «Большая игра» (16+)
23.45 «АнтиФейк» (16+)
0.25 Информационный канал (16+)
3.00 Новости
3.05 Информационный канал (16+)

РОССИЯ 1

5.00 «Утро России»
9.00 Вести. Местное время
9.30 «Утро России»
9.55 «О самом главном» (12+)
11.00 Вести
11.30 «60 Минут» (12+)
14.00 Вести
14.30 Вести. Местное время
14.55 «Кто против?» (12+)
17.00 Вести
17.30 «60 Минут» (12+)
20.00 Вести
21.05 Вести. Местное время
21.20 Юлия Хлынина, Александр Балуев, Агриппина Стеклова, Алексей Агранович, Виктор Раков и Кирилл Кузнецов в сериале **«ЕЛИЗАВЕТА»** (16+)
1725 год. Первый император Всероссийский Петр I перед смертью переписывает завещание и оставляет управление страной любимой младшей дочери — шестнадцатилетней Елизавете.
22.20 «Вечер с Владимиром Соловьевым»(12+)
1.00 Ольга Будина в сериале **«ЗЕМСКИЙ ДОКТОР»** (12+)
2.40 Виктория Полторак, Павел Крайнов и Кирилл Болтаев в сериале **«ВЕРСИЯ»** (16+)

ТВЦ

6.00 «Настроение»
8.25 «Доктор И...» (16+)
9.00 «МАРАФОН ДЛЯ ТРЕХ ГРАЦИЙ» (12+)
10.40, 4.40 «Валентина Теличкина. Начать с нуля» (12+)
11.30, 14.30, 17.50 События
11.50 Петровка, 38 (16+)
12.05 «АКАДЕМИЯ» (12+)
13.45, 5.20 «Мой герой. Владимир Виноградов» (12+)
14.55 Город новостей
15.10, 3.15 «ЗОЛОТАЯ КРОВЬ. ЧЕРТОВ КИСТЕНЬ» (12+)
17.00 «Нина Дорошина. Любить предателя» (16+)
18.10 Петровка, 38 (16+)
18.25 «ОБЪЯВЛЕН МЕРТВЫМ» (16+)
22.00 События
22.40 «10 самых... Бриллиантовые королевы» (16+)
23.10 «Назад в СССР. Совдетство» (12+)
0.00 События. 25-й час
0.25 Петровка, 38 (16+)
0.40 «90-е. Профессия — киллер» (16+)
1.25 «Прощание. Юрий Щекочихин» (16+)
2.05 «Как утонул коммандер Крэбб» (12+)
2.45 «Осторожно, мошенники! Ловцы богатых невест» (16+)

НТВ

4.50 «УЛИЦЫ РАЗБИТЫХ ФОНАРЕЙ» (16+)
6.30 «Утро. Самое лучшее» (16+)
8.00 Сегодня
8.25 «МОРСКИЕ ДЬЯВОЛЫ. СМЕРЧ» (16+)
10.00 Сегодня
10.30 «МОРСКИЕ ДЬЯВОЛЫ. СМЕРЧ» (16+)
13.00 Сегодня
13.25 Чрезвычайное происшествие
14.00 «Место встречи»
16.00 Сегодня
16.20 «Сегодня в Москве»
16.45 «За гранью» (16+)
17.50 «ДНК» (16+)
19.00 Сегодня
20.00 «ВСПЫШКА» (16+)
Сева отправляется к владельцу бара Тыкве, чтобы выяснить у него об отношениях между Пыхой и матерью. Он догадывается, что они давно знакомы.
23.00 «Сегодня в Москве»
23.25 «ЧП. Расследование» (16+)
23.55 «Поздняков» (16+)
0.10 «Мы и наука. Наука и мы» (12+)
1.00 Остросюжетный сериал **«ПЕС»** (16+)
2.40 «Таинственная Россия» (16+)
3.25 «ШАМАН» (16+)

РОССИЯ К

6.30, 7.00, 7.30, 8.30, 10.00, 15.00, 19.30, 23.50 Новости культуры
6.35 «Пешком...»
7.05 Легенды мирового кино
7.35 «Города, завоевавшие мир. Амстердам, Лондон, Нью-Йорк»
8.35 «Забытое ремесло»
8.55, 16.35 «ПРОФЕССИЯ — СЛЕДОВАТЕЛЬ»
10.15 «Наблюдатель»
11.10, 0.10 XX век
12.25, 22.25 «ДЕ ГОЛЛЬ. ВЕЛИКОЕ И СОКРОВЕННОЕ»
13.20 Абсолютный слух
14.00 «Первые в мире»
14.15, 2.15 90 лет со дня рождения Майи Булгаковой
15.05 Новости. Подробно. Театр
15.20 «Мастера Суджи и Саморядова»
15.45 «2 Верник 2»
17.40 К 30-летию Камерного ансамбля «Солисты Москвы»
18.35, 1.20 Ступени цивилизации
19.45 Главная роль
20.05 «Семинар»
20.45 «Спокойной ночи, малыши!»
21.00 Кино о кино. «Ищите женщину» Какая ты красивая, когда молчишь!»
21.40 «Энигма. Юстус Франц»
23.20 «Рассекреченная история»

МАТЧ!

6.00, 8.55, 12.30, 18.40 Новости
6.05, 12.55, 15.40, 19.15, 22.40 Все на Матч! Прямой эфир
9.00, 12.35 Специальный репортаж (12+)
9.20 Хоккей. Чемпионат мира. Швейцария — Словакия (0+)
11.30 «Есть тема!» Прямой эфир
13.30 Хоккей. Чемпионат мира. Финляндия — Швеция (0+)
16.15 Хоккей. Чемпионат мира. Великобритания — США. Прямая трансляция из Финляндии
18.45 Футбол. Лига Европы. Финал. Обзор (0+)
20.15 Хоккей. Чемпионат мира. Чехия — Латвия. Прямая трансляция из Финляндии
23.30 Хоккей. Чемпионат мира. Германия — Дания. Трансляция из Финляндии (0+)
1.40 Баскетбол. Единая лига ВТБ. Матч за 3-е место (0+)
3.20 Новости (0+)
3.25 Футбол. Южноамериканский Кубок. «Сан-Паулу» (Бразилия) — «Хорхе Вильстерманн» (Боливия). Прямая трансляция
5.30 «Третий тайм» (12+)

СТС

7.00, 8.00 «Однажды в России. Спецдайджест» (16+) Юмористическая программа
8.30 «Перезагрузка» (16+)
9.00, 10.00, 11.00 «Однажды в России. Спецдайджест» (16+) Юмористическая программа
12.00 «УНИВЕР. НОВАЯ ОБЩАГА» (16+)
15.00 «САШАТАНЯ» (16+)
18.00 «УНИВЕР. 10 ЛЕТ СПУСТЯ» (16+)
20.00 «САШАТАНЯ» (16+)
21.00 «ЭПИДЕМИЯ» (16+)
22.05 «ПОЛИЦЕЙСКИЙ С РУБЛЕВКИ» (16+)
23.05 «ОЧЕНЬ ПЛОХИЕ ДЕВЧОНКИ» (18+) Комедия. США, 2017 г.
1.05 «40 ДНЕЙ И 40 НОЧЕЙ» (16+) Комедийная мелодрама. Великобритания, США, Франция, 2002 г.
2.30, 3.20 «Золото Геленджика» (16+)
4.05 «Comedy Баттл. Суперсезон» (16+)
4.50 «Открытый микрофон» (16+)
5.40, 6.30 «Однажды в России. Спецдайджест» (16+)

ДОМАШНИЙ

6.00 «Ералаш» (0+) Детский юмористический киножурнал
6.05 «Три кота» (0+)
6.30 «Драконы. Гонки бесстрашных. Начало» (6+)
7.00 «Том и Джерри» (0+)
9.05 «Сториз» (16+)
14.05 «ПЛАНЕТА ОБЕЗЬЯН. РЕВОЛЮЦИЯ» (16+) Фантастический боевик. Великобритания — США — Канада, 2014 г.
16.45 «Шоу «Уральских пельменей» (16+)
19.45 «ПЯТАЯ ВОЛНА» (16+) Фантастический боевик. США — Великобритания, 2016 г.
22.00 «ТРУДНЫЕ ПОДРОСТКИ» (16+)
23.05 «ДЕВУШКА, КОТОРАЯ ЗАСТРЯЛА В ПАУТИНЕ» (18+) Драматический триллер. Германия — Швеция — США, 2018 г.
1.15 «ДВОЙНОЙ ПРОСЧЕТ» (16+) Триллер. США — Германия — Канада, 1999 г.
2.55 «ВОРОНИНЫ» (16+)
5.40 «6 кадров» (16+)

ТЕЛЕКАНАЛ ЗВЕЗДА

5.10 «СОБР» (16+)
7.00 «Сегодня утром» (12+)
9.00 Новости дня (16+)
9.30 «Специальный репортаж» (16+)
9.45 «Оружие Победы» (12+)
10.00 «ПРИКЛЮЧЕНИЯ ШЕРЛОКА ХОЛМСА И ДОКТОРА ВАТСОНА» «СМЕРТЕЛЬНАЯ СХВАТКА» (12+)
11.20 «Открытый эфир» (16+)
13.00, 18.00 Новости дня (16+)
13.20 «Специальный репортаж» (16+)
13.40, 14.05 «Артиллерия Второй мировой войны» (16+)
14.00 Военные новости (16+)
14.25 «СОБР» (16+)
18.45 «Специальный репортаж» (16+)
19.00 «Открытый эфир» (16+)
22.00 «Между тем» с Наталией Метлиной (12+)
22.25 «Код доступа» (12+)
23.15 «ПРИКЛЮЧЕНИЯ ШЕРЛОКА ХОЛМСА И ДОКТОРА ВАТСОНА» «КОРОЛЬ ШАНТАЖА» (12+)
0.20 «НЕПОДСУДЕН» (12+) Мосфильм, 1969 г.
1.45 «ЗВЕЗДА» (12+) Ленфильм, 1949 г.
3.15 «Москва фронту» (16+)
3.40 «СОБР» (16+)

ТВ3

6.00 Мультфильмы (0+)
9.00 «Знаки судьбы» «Нина» (16+)
9.30, 10.00, 10.30, 11.00 «Слепая» (16+)
11.30 «Старец» «Коллектор» (16+)
12.00 «Гадалка» «Ассоль» (16+)
12.30 «Гадалка» «Нерожденный сын» (16+)
13.00 «Гадалка» «Аромат гиацинта» (16+)
13.35 «Гадалка» «Укради меня» (16+)
14.10 «Гадалка» «Не держи» (16+)
14.40 «Гадалка» «Няня» (16+)
15.15 «Гадалка» «Большое сердце» (16+)
15.45 «Гадалка» «Пожиратель кошмаров» (16+)
16.20 «Гадалка» «Потревоженный сон» (16+)
16.55 «Все в твоих руках» (16+)
17.25, 18.00 «Слепая» (16+)
18.30, 19.00 «Старец» (16+)
19.30 «Слепая» «Старые игрушки» (16+)
20.00 «Слепая» «Я к тебе вернусь» (16+)
20.30 «КОСТИ» (16+)
23.30 «ПОКЛОННИК» (18+) США, 2014 г.
1.00 «НОЧЬ В ОСАДЕ» (18+) США, 2019 г.
2.30 «ЧАСЫ ЛЮБВИ» (16+)

Угреша

8.00 «ГРАДОСКОП»
8.25«СВЕТ УГРЕШИ»
14.00 «ГРАДОСКОП»
14.25 «СВЕТ УГРЕШИ»
20.00 «СПЕЦВЫПУСК»
20.25 «ОТКРЫТЫЙ РАЗГОВОР»

24 МИР

6.00, 6.30, 7.00, 8.00, 8.30, 9.00, 9.30, 10.00, 10.30, 11.00, 11.30, 12.00, 13.00, 14.00, 14.30, 15.00, 16.00, 17.00, 18.00, 18.30, 19.00, 20.00, 21.00, 21.30, 22.00, 23.00, 23.30, 0.00, 1.00, 1.30, 2.00, 2.30, 3.00, 3.30, 4.00, 4.30, 5.00, 5.30 Новости
6.15, 6.45, 14.15, 15.20, 17.20, 18.20, 19.30, 21.20, 22.20, 23.15, 0.20, 0.45, 1.15, 5.15 Мир. Главное (12+)
6.55, 8.55, 10.55, 13.55, 15.55, 17.55, 19.55, 21.55, 23.55, 1.55, 3.55, 5.55 «Евразия. Познаем вместе» (12+)
7.15, 9.15, 11.15, 18.15, 20.25, 22.15, 0.10, 2.15, 4.15 «Евразия. Курс дня» (12+)
7.20, 10.15, 14.45, 23.45 Мир. Doc (12+)
7.30, 12.35, 20.30 «Еще дешевле» (12+)
7.55, 9.55, 11.55, 14.55, 16.55, 18.55, 20.55, 22.55, 0.55, 2.55, 4.55 «Евразия. Культурно» (12+)
8.15, 10.45, 17.30, 2.45 «Посторонним вход разрешен» (12+)
8.45, 11.20, 17.45, 2.20 «Культличности» (12+)
9.20, 11.45, 19.45, 0.30, 3.15 «Пять причин поехать в...» (12+)
9.45, 12.20, 18.45, 21.45, 1.45 «Старт up по-казахстански» (12+)
13.25, 16.25, 19.25, 21.15, 0.15 «Евразия. История успеха» (12+)
13.30, 16.30 «Союзники» (12+)
15.30, 22.30 «Культ//туризм» (16+)
3.45 «Евразия в курсе» (12+)

5

5.00 «Известия» (16+)
5.30 «МОРСКОЙ ПАТРУЛЬ 2» (16+) Россия, 2009 г.
8.30 День ангела (0+)
9.00 «Известия» (16+)
9.30 «МОРСКОЙ ПАТРУЛЬ 2» (16+) Россия, 2009 г.
13.00 «Известия» (16+)
13.30 «МОРСКОЙ ПАТРУЛЬ 2» (16+) Россия, 2009 г.
17.30 «Известия» (16+)
18.00 «УСЛОВНЫЙ МЕНТ-3» (16+)
19.35 «СЛЕД» (16+)
23.10 «СВОИ-4» (16+)
0.00 «Известия. Итоговый выпуск» (16+)
0.30 «СЛЕД» (16+)
3.05 «ДЕТЕКТИВЫ» (16+)

че!

6.00 «Улетное видео» (16+)
Видеосюжеты, которые вошли в программу, зафиксированы уличными камерами наблюдения, сняты случайными очевидцами на мобильные телефоны или другие технические средства, у которых есть функция REC.
6.40 «ВОРОНИНЫ» (16+) Россия, 2009 г.
7.40 «Невероятные истории» (16+)
8.30 «Улетное видео» (16+)
12.10 «СОЛДАТЫ-7» (2+) Россия, 2004-2013 гг.
18.00 «Решала» (16+)
22.00 «Заступницы» (16+)
0.00 «Опасные связи» (18+)
3.25 «Улетное видео» (16+)

«ВСЕ РАВНО ТЕБЯ ДОЖДУСЬ»

- Домашний
- 19.00
- Мелодрама

Ирина работает на почте, разносит письма и газеты. Она получает маленькую зарплату, но не печалится по этому поводу. Ведь у нее есть любимый муж Денис, бывший моряк, а ныне механик на заводе. Их брак можно назвать идеальным, если бы не одно «но»: у Ирины не получается забеременеть. Она обращается к медикам, проходит комплексное обследование и узнает, что детей у нее никогда не будет.

Режиссер: Александр Пархоменко.
В ролях: Дарья Егорова, Дмитрий Белякин.
Украина, 2019 г.

КАЛЕНДАРЬ «УВ»

ДЕНЬ ФАРМАЦЕВТИЧЕСКОГО РАБОТНИКА В РОССИИ

В ЭТОТ ДЕНЬ
310 лет назад (1712 год)
Петр I перенес столицу России из Москвы в Санкт-Петербург.
112 лет назад (1910 год)
Земля прошла через хвост кометы Галлея.

ИМЕНИНЫ
Василий Денис
Иван Иларион
Иов Марфа

В рубрике использованы материалы сайта http://www.calend.ru.

Сергей Шматко:
Делай так, чтобы самому нравилось!

ИВАН ФЕДУЛОВ

Звукорежиссер ДК «Вертикаль» был признан «Человеком года» в номинации «Культура» по итогам 2021-го. За наградой стоит большая работа Сергея Владимировича, которая началась во время пандемии коронавируса.

Сергей Шматко за пультом в ДК «Энергетик»

Первоклассник школы №32

В составе выездной поздравительной бригады ДК «Вертикаль»

Первые шаги

Сергей родился 27 октября 1977 года в Дзержинском. Родители Владимир Митрофанович и Валентина Васильевна (в девичестве Романенко) тоже коренные дзержинцы.

Отец работал в Мосэнерго восточных сетей инженером, а мать — в НИХТИ инженером-конструктором. Когда Сергею было три года, семья распалась, и он остался жить с матерью. Отец не отвернулся от сына и продолжал помогать. Смерть бабушки по материнской линии сильно подкосила здоровье Валентины Васильевны, в дальнейшем ей дали вторую группу инвалидности, работу пришлось оставить.

В первый класс Сергей пошел в школу №32 (ныне первая). Но во втором классе из-за сложности в семье мальчика отдали в школу-интернат №16 имени Зои Космодемьянской, находившийся в поселке Томилино.

С детства у Сергея была тяга к звуковому оборудованию. В 1992 году парень окончил девятый класс и поступил в профессиональное училище №50. Хотел быть прибористом, но тогда группа не набралась, и он пошел на оператора станка с ЧПУ. Мать была на инвалидности, и студент вынужден был подрабатывать грузчиком в концертном комплексе «Олимпийский».

Хотя знания давались непросто, Сергей с интересом занимался в учебном цехе ФЦДТ «Союз», на третьем курсе проходил здесь практику в цехе 303. По ее завершении начальник Николай Черняев ходатайствовал, чтобы парня приняли сюда же на работу после защиты дипломного проекта, в 1996 году.

«Большое спасибо начальнику цеха 303 Николаю Черняеву, директору ПТУ-50 Илюхину и мастеру Вячеславу Журавлеву, которые видели во мне потенциал и помогали», — благодарит Сергей своих покровителей.

В 1996 году Сергей стал прихожанином протестантской церкови и звукорежиссером при ней. Здесь он стал развиваться в новой профессии, поскольку нужно было подзвучивать ансамбль и хор на службах. И он продолжает заниматься этим и служить по сей день.

С 1997 года началась его звукорежиссерская деятельность. По вечерам крутил дискотеки в профилактории предприятия «Союз». Поначалу на музыкальном центре, отматывая кассеты и диски на нужную песню. После приобретения профессиональной аппаратуры, Сергея приглашали проводить концерты. Также он помогал и на городских мероприятиях.

В 1999 году из-за уменьшения заработной платы и тяжелого семейного положения Сергей покинул ФЦДТ «Союз».

В 2000 году Марина Николаевна Попова пригласила его временно поработать в ДК «Вертикаль», которым тогда руководила. В том же году ему доверили быть главным звукорежиссером на Дне города. Дзержинскому тогда исполнилось 20 лет, и праздник запомнился большим лазерным шоу. В то же время Сергей участвовал еще и в организации фестиваля христианской музыки.

Несколько лет Сергей трудился звукорежиссером в частных проектах, но ему хотелось постоянства. В 2004 году он познакомился с директором дворца культуры энергетиков Владимиром Михайловичем Алеевым и занял место за звуковым пультом. Сначала временно, а с 2005 года на постоянной основе. Причем до того момента, как дворец культуры был передан на баланс города, Сергей числился радиомехаником по обслуживанию и ремонту радио- и телеаппаратуры ТЭЦ-22. Работая в ДК энергетиков (в дальнейшем ДК «Энергетик»), Сергей постоянно обучался и совершенствовался в работе со звуковым, световым и мультимедийным оборудованием. А после смены старого светового оборудования на современное цифровое, он ездил на специальные семинары.

Еще одна подработка — радио «Угреша», 1998 год

Расширяя границы

В 2014 году в связи со сменой руководства города Дзержинского и ДК «Энергетик» Сергей оставил насиженное место. Полгода он перебивался концертами, сборкой и ремонтом компьютеров. Осенью познакомился с Бабкеном Балояном, директором ЦНО «Угреша», который предложил возглавить студенческую видеостудию и заведовать актовым залом в ЦНО «Угреша». На новом месте Сергей занимался звуком, светом, обеспечивал видеосъемки мероприятий. Работой Сергея были довольны, так что в «Угреше» проводили и городские мероприятия и областные, например, конференции и фестивали «Юные таланты Московии».

«Я люблю заниматься звуком и видео, стремился реализовывать весь потенциал оборудования, учил студентов: провел курс «Работа в видеостудии и мультикамерная нарезка», — отмечает Сергей.

В 2016 году Олеся Бойко, которая тогда руководила ДК «Вертикаль», пригласила Сергея поработать по совместительству. А когда учреждение возглавила Татьяна Кудрявцева в 2017 году, оно стало основным местом работы. Зарплата была небольшая, но из-за ухудшения здоровья матери Сергей оставался работать в городе. «Спасибо Татьяне Николаевне, что с пониманием относилась к этому моменту», — поделился Сергей Шматко.

Сейчас Сергей Владимирович отвечает за всю технику в ДК «Вертикаль», а его работа выходит далеко за рамки звукорежиссуры. Поворотным моментом стала самоизоляция во время пандемии коронавируса. Перед коллективом встала задача работать удаленно, чтобы участники творческих коллективов не были оторваны от культурной жизни. Техническую часть решал Сергей.

«Я взял на себя все, что связано с обработкой и редактированием видео, так как уже был опыт. Мне предоставляли материал, снятый на телефоны, фотоаппараты и камеры, а я дома на своем компьютере обрабатывал и после одобрения директора выкладывал в нашей группе в ВК (vk.com/dkvertikal) и других сетях по два-три ролика в день. А так же воплощал в жизнь все идеи художественного руководителя Игоря Водопадова: снимал ролики, фестивали, мы даже проводили День города онлайн», — рассказал мастер на все руки.

После пандемии в ДК «Вертикаль» продолжили работу в формате онлайн. На таких концертах и фестивалях Сергей отвечает за свет, звук, мультимедиа и трансляцию.

«Я никогда не опускал руки. Работаю на том, что есть и даже привлекаю свое оборудование. Я надеюсь, что ДК «Вертикаль» удастся полностью перейти на цифровое оборудование. Ведь это позволит реализовать весь потенциал — и коллективов, и режиссера. Мне нравится то, что я делаю, и рад, что это нравится людям. Это подтверждают и различные награды, в том числе звание «Человека года», — уверен Сергей Шматко.

> «Сергей Владимирович умеет и любит работать, никогда не бросает дел посередине. Он всегда готов найти лучшие решения. К каждому заданию подходит обстоятельно и вместе с тем творчески. Даже если стоит заурядная задача, он предложит варианты, как реализовать ее лучше. Если мы готовим какое-то мероприятие, его первый вопрос: «А мы это снимаем? Давайте проведем прямой эфир!» Сергей готов подготовить все технически. Он живет жизнью дворца культуры и работает в команде. Никогда не идет по наименьшему пути сопротивления. Для каждого коллектива находит подходящие технические решения.
>
> Когда наступила пандемия, мало какое учреждение культуры было готово работать онлайн. Но благодаря Сергею Владимировичу мы ежедневно выставляли в сеть два-три мероприятия. Он работал как никогда: обрабатывал и монтировал видео, продумывал концепцию онлайн-мероприятий, их техническое воплощение, публиковал в социальных сетях. Эта огромная работа не прекращалась. Контент должен был идти беспрерывно. И в пандемию мы работали больше, чем в обычной жизни.
>
> Когда ограничения были сняты, мы продолжили работу в сети. Все это благодаря Сергею Шматко. Он готовит наши концерты к публикации как звукорежиссер и видеомонтажер. При этом его первостепенные задачи никто не отменял.
>
> Я очень рада, что Сергей Владимирович работает в нашем дворце культуры. Это наша гордость, и когда появилась возможность выставить кандидатуру на присвоение звания «Человек года», ни я, ни коллектив ни секунды не сомневались, что это Сергей Владимирович».
>
> ***Татьяна КУДРЯВЦЕВА,***
> *директор ДК «Вертикаль»*

Рецепт успеха

— В писании сказано «Все что ни делаешь, делай, как для Господа» и «Не откладывай на завтра то, что можно сделать сегодня». Я понимаю эти слова так: когда ты любишь свое дело, то будешь стараться так, чтобы результат нравился не только зрителям и слушателям, но и самому. Тогда ты будешь развиваться, двигаться дальше. Мое стремление подпитывает и понимание со стороны руководства. Хочется трудиться, не жалея времени и сил. Я лучше задержусь и доделаю проект сегодня, потому что завтра может быть все что угодно, — поясняет Сергей Шматко.

№18 (1539) 13 мая 2022
www.tvugresha.ru
УВ

Отжались за каждый день под мирным небом

ИВАН ФЕДУЛОВ

Более 600 жителей Дзержинского пришли 6 мая на стадион «Орбита», чтобы поставить рекорд Победы.

С 2015 года дзержинцы активно участвовали в акции, и город неоднократно занимал призовые места по стране, в том числе первое в 2018 году. В 2020 и 2021-м из-за эпидемиологических ограничений «Рекорд Победы» проводился дистанционно. В 77-ю годовщину Великой Победы спортсмены и физкультурники снова вышли на поле с искусственным покрытием, чтобы общими усилиями отжаться как минимум 28 125 раз — по одному за каждый день после 9 мая 1945 года. Что и было выполнено почти в двойном объеме с результатом в 51 590 повторений.

Участников акции приветствовал заместитель главы города, начальник управления отраслей социальной сфера городской администрации Петр Качан. Он подчеркнул, что «Рекорд Победы» — прекрасная традиция, когда мы можем отдавать дань памяти и уважения тем, кто отстоял нашу страну и обеспечил мир, не пожалев здоровья и жизни. Петр Александрович пожелал, чтобы энергия и заряд бодрости наших физкультурников передался парням, которые до сегодняшнего дня обеспечивают безопасность нашей Родины.

Юные участники патриотической акции

С напутствием к спортсменам обратился депутат Государственной думы Роман Терюшков. «77 лет назад наши деды и прадеды совершили подвиг — победили фашизм, чтобы мы могли жить, работать, любить в великой и огромной стране, в нашей России», — обратился он ко всем, кто пришел на стадион. Роман Игоревич пожелал всем любить свою Родину, объединиться вокруг национальной идеи, которую провозгласил президент Владимир Путин. «Мы поддерживаем его действия, и в ближайшее время здравый смысл и российская армия победят взращенное на Украине. С Днем великой Победы!» — заключил Роман Терюшков.

На новые спортивные успехи своей речью вдохновила ребят и руководитель фракции «Единая Россия» в Совете депутатов Елена Ключникова.

Для участников провели разминку мастера спорта России по лыжным гонкам, тренер спортивной школы «Орбита» Анна Белова, а также воспитанники спортшкол: кандидат в мастера спорта по дзюдо Екатерина Шишкова, кандидат в мастера спорта по боксу Дмитрий Силенко.

По команде главного судьи, руководителя спортивной организации «Территория спорта» Константина Гарбузова, юноши и девушки приняли упор лежа и с перерывами выполнили три подхода: по 30, 25 и 22 раза. Каждый совершил 77 повторений — по числу мирных лет после войны.

> ««Рекорд победы» — акция патриотическая. Но чтобы участвовать в ней, нужно поддерживать себя в определенной физической форме. Без ежедневных тренировок невозможно отжаться 77 раз. И, готовясь к «Рекорду победы», нация становится здоровее, а это нужно, чтобы она могла защищать свою честь на спортивных аренах, отстоять суверенитет и целостность страны с оружием в руках. Развиваясь, каждый из участников акции делает вклад в продолжительность жизни, в обороноспособность страны. Только физически крепкий здоровый человек может защищать свою Родину».
>
> *Депутат Государственной думы* ***Роман ТЕРЮШКОВ***

Рекорд Победы

После обязательной программы самые сильные ребята выполнили дополнительную серию отжиманий.

Среди них были воспитанники спортивных школ и те, кто целый год готовился к акции. Самых сильных наградили грамотами и медалями.

Соня Волкова — победитель «Рекорда Победы» среди девушек

Среди девушек третье место с 55 повторами заняла 14-летняя Кира Вилданова. Второй стала 12-летняя Таисия Попова с результатом в 60 повторений. Победила девятилетняя Соня Волкова, отжавшаяся 101 раз. Соня учится во 2В гимназии №5. Спортом она занимается пять лет, и это дзюдо.

«Это мой первый «Рекорд Победы». Я тренировалась к акции, но отжимания для меня не главное, я хочу побеждать в Олимпийских играх», — призналась девочка. Свою победу она посвящает 96-летнему дедушке — Алексею Киприяновичу Волкову. Он служил командиром взвода гвардейских минометов М-13 «Катюша», для которых делали снаряды на заводе №512 в поселке имени Дзержинского.

У мужчин третье место занял шестилетний Григорий Федоров, выполнивший 70 повторений. Это отличный результат, если учесть что его ближайшие конкуренты в возрасте 17 лет не особо сильно оторвались. Ставший вторым Андрей Петров отжался 81 раз, а победитель Дмитрий Силенко — 84 раза.

Золотой знак ГТО заработали 36 дзержинцев

Депутат Государственной думы Роман Терюшков отметил 6 мая физкультурников, успешно выполнивших нормативы Всероссийского физкультурно-спортивного комплекса «Готов к труду и обороне» по итогам 4 квартала 2021 года.

Вместе с заместителем главы города Петром Качаном Роман Игоревич вручал ребятам золотые знаки отличия и удостоверения.

Самая многочисленная команда победителей представляла первый корпус лицея №3: Мария Трутнева, Виктория Безрукова, Никита Жуков, Василий Меньшиков, Никита Соколов, Александра Абрамова, Александр Дели, Данила Бугаевский, Карина Тукилуш, Ангелина Каширова, Аскар Джабборов, Екатерина Дымченко, Екатерина Казанкова, Алиса Михеева. Во втором корпусе третьего лицея отличились Варвара Кирина, Ксения Етумян, Максим Шеховцов, Дарья Герцевич.

Немало обладателей золотого знака в гимназии №4. Во втором корпусе: Никита Кустов, Алексей Харитонов, Данила Соловов, Артур Поляков, Саид Ахмаджанов, Насим Салохов, Милена Бобенко, Ярослав Скопич и Степан Волков. В первом корпусе: Андрей Лобков, Евгений Кулаков, Дмитрий Силенко, Иван Рожков, Екатерина Шишкова, Юлия Шапошникова.

Отличники ГТО с заместителем главы Петром Качаном и депутатом Государственной думы Романом Терюшковым

Еще трое отличников ГТО — представители гимназии №5: Андрей Петров, Николай Кельганов, Никита Суставов.

Те, кого вдохновил успех ребят, могли в тот же день выполнить нормативы ГТО по силовому многоборью, а также бегу на короткие дистанции 60 и 100 метров.

Вопросы обсудили за чашкой чая

«Лидерцы» встретились с врип главы города и депутатом Госдумы

Депутат Госдумы Роман Терюшков посетил Дзержинский и вместе врип главы города Владимиром Шелухиным побывал в молодежном центре «Лидер».

Ребята рассказали гостям о своей деятельности. Так, в «Лидере» организован сбор гуманитарной помощи для жителей ЛДНР. Кроме того, постоянно оказывается помощь ветеранам Великой Отечественной войны. В разгар пандемии коронавируса активисты поддерживали пожилых людей. Также «лидерцы» всегда участвуют в городских и областных мероприятиях.

Молодые дзержинцы поделились своим идеями: к примеру, обсуждалась тема раздельного сбора мусора и проведения акции по уборке города от битых бутылок.

«Ребята выступили с прекрасными предложениями. Некоторые из них мы постараемся реализовать в ближайшее время», — отметил Владимир Шелухин.

Роман Терюшков подчеркнул, что молодежный центр — уникальное место: «Здесь ребята объединены общим делом. Они оказывают огромную помощь всем жителям города без исключения».

Депутат Государственной думы Роман Терюшков и директор молодежного центра «Лидер» Владимир Харламов

Молодежь поздравила городских ветеранов с Днем Победы

В преддверии праздника, 6 мая, «Волонтеры Победы» Дзержинского навестили местных героев.

Активисты поздравили их совместно с депутатом Государственной думы Романом Терюшковым, временно исполняющим полномочия главы городского округа Дзержинский Владимиром Шелухиным и депутатом Совета депутатов Владимиром Харламовым.

Ветеранам вручили подарки от Московской областной думы, открытки. Также им передали письма от волонтеров и картины воспитанники молодежного центра «Лидер», которые те написали специально.

Ветеран Адельфина Мазятова и «Волонтеры Победы» Дзержинского

В Дзержинском выявили лучших пловцов

ИВАН ФЕДУЛОВ

Более 60 спортсменов 2005 – 2016 годов рождения вышли 20 и 21 апреля на дорожки лицея №6 «Парус», чтобы испытать свои силы в рамках городского первенства по плаванию.

По итогам двух дней учащиеся общеобразовательных учреждений города, а также спортивной школы «Орбита» завоевали множество наград.

На стометровке баттерфляем у девушек и юношей 2008 года рождения и старше победили Лидия Филонова и Виталий Фролов, второе место занял Никита Солдатов, третье — Дмитрий Шилкин.

На дистанции 25 метров на спине среди спортсменов 2013-2014 годов рождения у девочек первой стала Эмилия Павлюк, второй — Агата Шарова, третьей — Злата Улитина. Среди мальчиков первый Александр Захаров, второй Тимофей Широков, третий Владимир Быстров. У юношей 2015-2016 годов рождения победил Иван Четыркин, вторым стал Артемий Соломатин, третьим — Мирослав Кулагин.

На дистанции 50 метров на спине среди девочек 2009-2010 годов рождения первая Анна Шатран, вторая Ульяна Шемитова, третья Арина Демьянюк. У мальчиков здесь первый Святослав Чекаданов, второй Федор Мурзин, третий Григорий Фофанов.

Стометровку на спине у девочек 2008 года рождения и старше выиграла Лидия Филонова, второй стала Ульяна Кулькова, третьей — Дарья Андреева. У юношей в той же категории победил Иван Евсеев, второй — Артем Жуков, третий — Сергей Дубнев.

Пятьдесят метров брассом у девочек 2009-2010 годов рождения на золото проплыла Антонина Жукова, на серебро — Арина Демьянюк, на бронзу — Алла Шевченко. У девочек 2011-2012 годов рождения лучший результат у Дарьи Смирновой, немного уступила ей Наталья Зеленцова. У девочек 2013 года рождения и старше выиграла Ликиана Рыжова, второй стала Эмилия Павлюк.

У юношей 2009-2010 годов рождения 50 метров брасом быстрей всего прошел Ярослав Павлюк. Вторым стал Антон Кирпичников, третьим — Илья Насакин. Среди юношей 2011-2012 годов рождения лучший результат показал Дамир Хусяинов, вторым стал Елисей Шматов,

Юные пловцы города Дзержинского

третьим — Илья Широков. У мальчиков 2013-2014 годов рождения победил Никита Орехов, второе место выиграл Владимир Быстров, третье — Григорий Рыжов.

На дистанции сто метров брасом у девушек 2008 года рождения и старше победила Дарья Хализева. Второй стала Злата Новосельцева, третьей — Виктория Лесняк. В той же категории у юношей первый — Владислав Ворожейкин, второй — Александр Евдокимов, третий — Никита Кабдулиев.

В заплыве на 25 метров вольным стилем у мальчиков 2014 — 2016 годов рождения выиграл Максим Копылов, вторым стал Иван Четыркин, третьим — Артем Коблов.

Пятьдесят метров вольным стилем у девочек 2009-2010 годов рождения первой прошла Анна Шатран, второй — Антонина Жукова, третьей — Ульяна Шемитова. У девочек 2011-2012 годов рождения выиграла Дарья Смирнова, второй стала Наталья Зеленцова, третьей — Ирина Агаркова. Среди девочек 2013-2014 годов рождения золото взяла Ликиана Рыжова, серебро — Агата Шарова, бронзу — Эмилия Павлюк.

У мальчиков на 50 метрах вольным стилем следующие результаты. Среди ребят 2009-2010 годов рождения первый Святослав Чекаданов, второй — Дмитрий Макаров, третий — Елисей Кунчевский. У мальчиков 2011-2012 годов рождения лидер Илья Широков, второе место занимает Дамир Хусяинов, третье — Елисей Шматов. Среди мальчиков 2013-2014 годов рождения победил Дмитрий Глубоковский, вторым стал Александр Бубнов, третьим — Александр Захаров. У мальчиков 2015 года рождения первый — Константин Золотарев, второй — Лев Горбушин, третий — Георгий Шарипов.

Сто метров вольным стилем у девочек 2008 года рождения и старше быстрее всех преодолела Ульяна Кулькова, вторая — Злата Новосельцева, третья — Виктория Лесняк. У юношей в той же категории первый Владислав Ворожейкин, второй — Ярослав Сильвестров, третий — Виталий Фролов.

Дистанцию 25 метров баттерфляем среди девочек 2013 года рождения первой прошла Эмилия Павлюк. У мальчиков победил Дмитрий Глубоковский, вторым стал Александр Бубнов, третьим — Тимур Широков.

Пятьдесят метров баттерфляем у девочек 2011-2012 года рождения первой прошла Наталья Зеленцова, второй — Дарья Смирнова. У мальчиков 2009-2010 годов рождения победитель Даниил Чигирев, второй — Дмитрий Макаров, третий — Елисей Кунчевский. Среди мальчиков 2011-2012 годов рождения первый — Илья Широков, второй — Дамир Хусяинов, третий — Максим Исаков.

В комплексном плавании на 200 метров у девочек 2008 года рождения и старше победитель — Лидия Филонова, второе место заняла Ульяна Кулькова, третье — Дарья Хализева. У юношей первый — Владислав Ворожейкин, второй — Иван Евсеев, третий — Виталий Фролов.

На дистанции 50 метров на спине у девочек 2011-2012 годов рождения победитель — Дарья Смирнова, серебряный призер — Наталья Зеленцова, бронзовый — Ирина Агаркова. У девочек 2013-2014 годов рождения победила Агата Шарова, второй стала Злата Улитина, третьей — Ликиана Рыжова.

У мальчиков 2011-2012 годов рождения в этом заплыве первый — Илья Широков, второй Дамир Хусяинов, третий Иван Ворожейкин. Среди мальчиков 2013-2014 годов рождения победитель — Дмитрий Глубоковский, серебряный призер — Александр Бубнов, бронзовый — Глеб Павлов. У мальчиков 2015 года рождения дистанцию первым преодолел Константин Золотарев, вторым стал Георгий Шарипов, третьим — Лев Горбушин.

№18 (1539) 13 мая 2022
www.tvugresha.ru
УВ

Городских героев ВОВ поздравили с главным праздником

«Волонтеры победы», администрация и Совет ветеранов поздравляют Алексея Волкова

ПО МАТЕРИАЛАМ КАНАЛОВ АДМИНИСТРАЦИИ ГОРОДА И ВРИП ГЛАВЫ ГОРОДА ВЛАДИМИРА ШЕЛУХИНА

Жители нашей страны 9 мая, в 77-ю годовщину Великой Победы, отдали дань уважения тем, кто обеспечил мирное небо над головой, сражался за свободу нашей Родины — участникам Великой Отечественной войны.

Парад праздничных мероприятий в Дзержинском открыли поздравлениями ветеранов.

С 10 утра по городу курсировал стилизованный автомобиль ГАЗ АА, заезжая во дворы участников войны. Творческие поздравления и теплые пожелания звучали в адрес каждого фронтовика. Ветеранов лично посетил временно исполняющий полномочия главы города Владимир Шелухин: «От всей души поздравляю наших героев с Днем Победы! Низкий поклон им за великий подвиг за мирное небо. Крепкого здоровья и долгих лет жизни».

Подарки и поздравления также передали заместители главы администрации города Ирина Власова, Петр Качан, председатель Совета депутатов Ирина Шувалова и «Волонтеры Победы».

Выездная концертная бригада — Артем Ярошенко и Олеся Вильмова

Четыре тысячи дзержинцев приняли участие в шествии «Бессмертного полка»

Акция «Бессмертный полк» в этом году отметила юбилей — первое шествие состоялось 10 лет назад. Два года подряд из-за коронавируса люди праздновали День Победы на самоизоляции.

Врип главы города Владимир Шелухин в колонне «Бессмертного полка»

В этом году 9 мая жители городского округа Дзержинский с песнями военных лет прошли традиционным маршрутом. Возглавила колону «Бессмертного полка» рота почетного караула. Следом шагали воспитанники местного отделения «Юнармии», представители администрации и городского Совета депутатов, школьники, которые несли «Солдатский платок», спортсмены и огромное количество горожан.

Патриотическая акция «Бессмертный полк» призвана сохранить память о Победе в страшной войне с фашизмом и отдать должное героизму наших отцов, дедов и прадедов... Это им обязаны мы настоящим и будущим — обязаны жизнью.

«Бессмертный полк» — это совесть нашей страны. Здесь вспоминают каждого солдата, приближавшего день Великой Победы. В годы военного лихолетья наши земляки в очередной раз доказали свою любовь и преданность Родине. Из нашего города на войну с фашистами ушли более 1600 человек, не вернулись с полей сражений более 670 человек.

О воевавших родственниках вспоминают с теплотой

АЛЕКСАНДРА ПИПЕЙКИНА

Участники «Бессмертного полка» поделились историями о своих героях. Среди тех, о ком рассказывают жители, есть и обладатели государственных наград, и рядовые. Но все они внесли свой вклад в приближение Победы.

Участник шествия Анатолий Павлович Чиркин несет фотографию отца — Павла Семеновича, который был призван в 1941 году из Туркменистанского военного округа. Он прошел всю войну, участвовал в освобождении Киева, Страсбурга, Венгрии. Дошел до Берлина и вернулся на родину с честью. «У него уже есть не только внуки и правнуки, но и праправнуки, — говорит его сын. — Я несу его портрет, чтобы он увидел сегодняшний день, порадовался празднику».

У некоторых людей не осталось фотографий их родственников, но это не повод оставаться дома. Семья Ирины с гордостью несет нарисованный портрет Коняшина Василия Ефимовича. Он родился в крестьянской семье в Мурманской области и всю войну был водителем полуторки — знаменитой военной машины, которая перевозила грузы и людей. Его портрет уже не первый год участвует в акции, не только в нашем городе, но и в столице, на Красной площади.

Вячеслав Васильевич, который бережно держит в руках фотографию отца, с горечью вспоминает, что Василий Овчинников успел прислать домой только два письма. Он пропал без вести в августе 1941 года, и до сих пор не удалось установить место его последнего пребывания.

Наши ветераны

ПО МАТЕРИАЛАМ САЙТА LITO-UGRESHA.NAROD.RU

В Дзержинском их осталось всего семь. Но они снова в строю, как и 77 лет назад встречают праздник Победы, вспоминая боевых товарищей, помогая своим наследникам сохранить память о фронтовых сороковых.

Алексей Киприянович Волков

Родился в 1925 году. Учился в артиллерийском училище до конца 1944 года и был направлен на 2-й Прибалтийский фронт. Служил командиром взвода гвардейских минометов М-13 «Катюша». Награжден орденами Отечественной войны II степени, Богдана Хмельницкого и многими медалями.

Нина Михайловна Егорова

Родилась в 1925 году. В 1941 году, учась в медучилище, копала окопы, а в 1943 году была призвана на фронт. Всю войну прослужила на Центральном фронте в госпитале 26/56, спасла сотни жизней советских солдат. Награждена орденом Отечественной войны II степени, медалями «За оборону Москвы» и «За боевые заслуги».

Александр Григорьевич Майсак

Родился в 1924 году. В 1942-м стал красноармейцем 386-го запасного стрелкового полка Забайкальского военного округа. В 1945 году был назначен командиром танка Т-34 78-й танковой бригады 5-й гвардейской механизированной армии 2-го Прибалтийского фронта. Воевал под Кенигсбергом, победу встретил в Прибалтике. Награжден орденами Отечественной войны II степени и Трудового Красного Знамени, многим медалями.

Николай Петрович Отводов

Родился в 1927 году. Призван в армию в 1944-м. Воевал в 251-м запасном пехотном полку минометчиком. Служил вплоть до 1951 года в саперной роте, участвуя в разминировании полей в Литве, Польше, Германии. Отмечен медалью «За победу над Германией в Великой Отечественной войне 1941-1945 годов» и другими.

Михаил Константинович Соколов

Родился в 1923 году. Служил в стрелковой дивизии Забайкальского фронта в звании красноармейца и должности стрелка на границе. Окончил летную школу, служил в авиации Забайкальского фронта. Участвовал в боевых действиях против Японии. Награжден двумя орденами Красной Звезды, орденом Отечественной войны II степени и многими медалями.

Григорий Александрович Турчанов

Родился в 1927 году. В годы Великой Отечественной войны работал в колхозе: пахал, сеял и отправлял хлеб на фронт. В 1944 году отправлен служить в пехоту на Дальний Восток. В августе-сентябре 1945-го принимал участие в боевых действиях против Японии. За время службы ему пришлось быть пехотинцем, артиллеристом и связистом. Награжден многими медалями.

Адельфина Михайловна Мазятова

Родилась в 1925 году. Воевала в должности связиста под Андреаполем Калининской области, затем под Ржевом. В должности связиста пехотной роты 18-й дивизии 22-й армии защищала Москву, затем воевала под Вязьмой. Служила в войсках НКВД, с 1944 года участвовала в охране особо важных объектов Ленинграда. Награждена орденом Отечественной войны II степени и многими медалями.

Акция завершилась в сквере Победы

Митинг, посвященный 77-й годовщине победы в Великой Отечественной войне, состоялся в сквере Победы, где присутствовали порядка трех с половиной тысяч человек.

К участникам митинга обратился временно исполняющий полномочия главы города Владимир Шелухин: «События той страшной войны принесли множество потерь, скорби, боли. Сегодня мы вспоминаем всех, кто отдал свои жизни за нашу страну, кто принес нам эту тяжелую победу. Спасибо вам за мирное небо, за возможность жить и трудиться в мире. К сожалению, фашизм и сегодня пытается пробиться в нашу жизнь. Спецоперация на Украине — непростое решение нашего президента, но единственное правильное. Уверен, скоро она закончится и принесет нам еще одну победу.

Врип главы города Владимир Шелухин и председатель Совета депутатов Ирина Шувалова возлагают цветы

От всей души поздравляю всех дзержинцев с праздником, с Днем Победы!»

Ветеран Великой Отечественной войны Адельфина Михайловна Мазятова от всего сердца поздравила присутствующих с праздником. «Слава Богу, что мы живы... Мне хоть и 97 лет, но я еще в строю: если надо, могу с минометом в бой пойти или связь восстановить. Низкий поклон и поздравления нашим «лидерцам», «молодогвардейцам», «Волонтерам победы». Хорошо, что у нас есть такие активные молодые ребята. Будьте здоровы, счастливы! Будем работать на благо нашей страны, чтобы Россия процветала!» — напутствовала Адельфина Михайловна молодежь.

В ходе митинга выступили депутат Московской областной думы Владимир Жук, председатель городского Совета депутатов Ирина Шувалова, председатель городского Совета ветеранов Владимир Мельников, наместник Николо-Угрешского монастыря иеромонах Кирилл. В своих речах они говорили о подвиге наших предков, о цене мирного неба, благодарности наследников победы и необходимости воспитывать подрастающее поколение в духе патриотизма. Завершился митинг возложением цветом к мемориалу Славы.

77-ю годовщину отметили мотопробегом

ИВАН ФЕДУЛОВ

Участие в пробеге приняли сто мотобайков и двести жителей Москвы, Пушкино и Дзержинского. Седьмого мая они проехались по улицам города и возложили цветы к Вечному огню.

Среди участников пробега были и дзержинские «Ночные волки». Один из них, Максим Безбородов, двигался на своем «Урале». «Наша отечественная техника была тогда произведена из качественных запчастей. Она всегда отлично ведет себя, в поездках показывает только с лучшей стороны, никогда не подводит», — уверен дзержинец. Любовь к технике у него с детства. Первого железного коня — «Минск» — он купил в 14 лет на заработанные самостоятельно деньги. А когда учился в 11 классе, у него появился «Урал». Собранный в 1970 году мотоцикл до сих пор служит верой и правдой Максиму, который холит его и лелеет.

Возглавил колонну мотоциклистов раритетный автомобиль ГАЗ-69, в кабине которого прокатился врип главы города Владимир Шелухин. Он с удовольствием проехал в советском авто повышенной проходимости. Такие производились с 1952 по 1973 годы. За два десятилетия были выпущены свыше 600 000 ГАЗ-69 и ГАЗ-69А. Хозяева авто вернули Владимира Викторовича в детство, которое прошло в Северодонецке. «В этой машине я провел 12 лет с самого рождения. Проехал не одну тысячу километров. Этот пробег вернул меня на 40 с лишним лет назад, в тот край, где, к сожалению, сейчас идет война. На те дороги, которые предстают в памяти, как будто это было вчера», — поделился Владимир Шелухин.

Байкеры в характерном облачении проехались на крейсерской скорости от дворца культуры «Энергетик» до сквера Победы. В дороге их сопровождали экипажи ГИБДД и горожане с фотоаппаратами. Участники мотопробега почтили тех, кто ковал победу и сложил голову за будущее Родины, и отправились в путь. В международном мотомарше «Дороги победы» участники клуба «Ночные волки» провозят знамя Победы, флаг России, флаги городов-героев и городов воинской славы через всю страну.

На митинге врип главы города Владимир Шелухин отметил, что нет более важного праздника в жизни каждого жителя нашей огромной страны, чем День Победы. «Только сейчас мы осознаем, что произошло в мире тогда, что происходит сейчас.

Мотоколонна на улице Угрешской

Почтим память тех, кто отдал свои жизни за то, чтобы мы имели право жить. При этом будем думать о тех ребятах, которые сейчас защищают нашу Родину, участвуя в операции, которая происходит на Донбасе. Поверьте, это очень сложный момент для всех, и нужно как никогда объединиться, сплотиться и показать всему миру, что Россия — самое сильное государство, а русские — самые терпеливые, самые выносливые, самые непобедимые», — отметил руководитель города Дзержинского.

Вечер 9 мая был ярким

На площади у Торгового центра для жителей и гостей города состоялась насыщенная концертная программа.

Перед выступлениями артистов все желающие пробовали вкуснейшую солдатскую кашу. Для любителей спорта прошли силовые соревнования, а для малышей — «Веселые старты».

На летней сцене прошла традиционная акция «Вальс Победы». Воспитанники молодежного центра «Лидер» провели мастер-класс по исполнению вальса, а затем жители города смогли самостоятельно кружить по площади под песни военных лет. «Лидерцы» также порадовали горожан концертными номерами.

Далее праздничную программу продолжил Губернаторский оркестр Московского губернского театра.

Ну а вечером жители и гости города смогли насладиться праздничным концертом «Была весна, была Победа...» с участием творческих коллективов Дзержинского и приглашенных артистов — свои песни исполнили Вячеслав Антонов и Ольга Аберхаева.

Завершилось празднование 77-летия Великой Победы в Дзержинском залпами праздничного салюта.

Концерт

№18 (1539) 13 мая 2022
www.tvugresha.ru
УВ

Дзержинская писательница победила в окружном конкурсе

«УВ» предлагают читателям познакомиться с творчеством участников литобъединения «Угреша». Представляем рассказ жительницы города, ставший лауреатом окружной литературной премии поэзии и малой прозы имени И.А. Бунина города Раменское.

Любовь Ивановна Щипанова — прозаик, лауреат соковской областной литературной премии имени Ярослава Смелякова (2019), автор книги рассказов «Сад». Ее произведения печатались в газете «Угрешские вести», альманахах «История Угреши» и «Угрешская лира», журнале «Славянка» и других изданиях.

Дорога

Николаю и Михаилу, мужу и сыну

Прощай врагов личных,
Борись с врагами Отечества,
Гнушайся врагов Христовых.

Митрополит ***Филарет Московский***

Они стояли в тумане, как в молоке. Стояли молча, собираясь душой. Все было позади: и долгие проводы, и спешный путь. Теперь они здесь, где решится: кому быть, а кому нет.

Всходило солнце, острыми лучами, как стрелами, пронзая небо. Поднялся ветер, и с ним пришел гул. Они стояли и смотрели туда. Теперь уже нетерпеливо. Храпели лошади, переступая и дергая поводья.

Туман упал, покрыв всех слезами росы. Впереди на поле ширилась темная полоса гула. Уже были видны отдельные всадники. Слышны гортанные крики.

Сквозь прорези шлема князь посмотрел на Пересвета. Инок словно ждал его взгляда, неспешно перекрестился, укрепился в седле и тронул коня.

— С Богом! — возвестил Дмитрий.

И началось...

Надумал Николай построить печку. А человек он твердый, что решит — сделает обязательно. Пусть не сразу, вроде и забыл. Ан нет, приходит время, и то, что задумал, сделает. Ну вроде какими-то ему ведомыми путями кружит, кружит, а потом враз, как танк, не остановишь. Это знали и ближние, и дальние.

Домик на даче он построил по средствам — щитовой. И вот чуть на улице похолодней, уже неуютно. Электрообогреватель слабенько греет, да и воздух от него сухой. Решил бесповоротно: нужна печь, настоящая, кирпичная, чтоб прижаться к глине, прочувствовать тепло. Главная в доме.

Сначала он стал искать печника. Заезжих сразу отмёл: слепят кое-как и удерут, а он потом себя ругай. Не-ет. Стал спрашивать соседей, у кого труба дымит. И нашёл. Правда, дачник, задумчиво поскрёбывая лоб, засомневался, сказал, что уговорить трудно, больно старый дед, уже не берётся. Но Николай деда приступом взял: мол, ребёнок малый, болеет часто. Дед посмотрел в потолок, подумал, подумал и согласился. И сразу сказал, что надо подобрать кирпич. Опять подумал, подумал, постучал легонько по столешнице ладошкой и сказал: «Та-ак, поехали».

Звали деда Юрий Петрович Ерунов, и жил он в Хатуни, селении таком древнем, что там имелось своё старое городище, зелёным холмом возвышавшееся на берегу реки Лопасни. Речка эта, местами доходившая до куриной глубины, петлисто текла меж прекрасных хвойных лесов и питалась замечательно сильными родниками. Когда-то бурливая и полноводная, ныне выдоенная городами, беззащитно текла она и впадала недалече в такую же высосанную Оку.

Привёз печник его к такому же старому грибу, как и сам. Другой ветхий дед продал им кирпич, давно купленный себе на дом, теперь уже, наверное, оставшийся только мечтой.

Кирпич был страшный на вид, корявый, с подпалинами, много боя. Николай даже подумал о сговоре между дедами. Но Юрий Петрович, взяв кирпичину в руку, любовно посмотрел на неё и сказал: «Вещь! Теперь такого нету. Ожерельевский. Камень! Ты, Николай, насчёт боя не переживай. Это даже хорошо, а то его колоть трудно. А лишку мы в фундамент забутим. Печку пушка не возьмёт». А другой дед так печально глядел, сидя в сторонке, как грузили кирпич в машину, что стало понятно: нету тут сговора, а есть опыт, старость и печаль.

Привезли щебень, песок и цемент, ну а глину дед привёз сам вместе с зятем Игорем, который всю черновую работу взял на себя. Ну и Коля не сидел. Дед наметил им место, как ему удобней трубу выводить, а они уж погнали. И-их! Дед покрякивал, им указывая, даже потом придумал обоих звать: «Николаша-программист» и «Игоряша-юрист». Хм, так оно ведь и есть.

Всё шло как по маслу, но в конце перед трубой Юрий Петрович стал беспокоиться, и точно — кирпича не хватило, надо было подвезти. Дед с Игорем отчалили, договорившись, что как Николай подвезёт, то дед один уж с ним трубу и выведет. Так оно всё и вышло.

Гроза весело прогрохотала последним рыком и, подобрав тёмно-синие юбки, понеслась дальше, выбросив напоследок ленту радуги. Юрий Петрович ихнул вослед и, подкатив к луже пенёк, уселся, опустив босые ноги в воду.

— Зачем? — спросил Николай.

— Заземляюсь, — сказал печник, блаженно шевеля пальцами. — Ты ж, Николаша, технарь, должен понимать, сейчас самое полезное для организма заземление. После грозы всё встряхнулось, вымылось — чистота!

Николай понимающе кивнул. Сейчас что бы Юрий Петрович ни сказал, он со всем согласен. За эти несколько дней, что они были рядом, тот его очаровал. Может, за всю жизнь он таких людей не встречал, хотя и лет ему немало. Но всё, что дед говорил и говорил, он всё слушал и слушал. А почему? Да потому что тот умный и мудрый. Теперь дураков мало, все умники. Умников пруд пруди, а умных и мудрых, как всегда, очень мизерно. Так-то. А ещё дед брал тем, что имел обо всём своё особое мнение, основанное на знаниях, полученных из незнакомых источников. Ну конечно, тем, что были они с ним, как говорил дед, одной крови: оба технари.

Труба была выведена, и Юрий Петрович, проверяя тягу, разжёг немного щепок. Всё вышло как надо. Получив расчёт, от предложенного угощения дед отказался, но чайку испил. Они сидели на терраске и глядели на близкий лес.

— Вот, значит, сладили мы тебе печь Емелину, — усмехнулся дед. — Вовремя. Ведь, Николаша, почему я к тебе согласился, мне деньжат на доски надо. Мы с Игоряшей решили дом летом докончить. А то мне годов много, мало ли что. Может, и печку сладим.

— А почему вы один живёте? Вдов? — спросил Николай.

— Почему вдов? Не хочет жена в старом доме жить. Она с дочерью в городе, там удобства и внук, опять же. А я здесь люблю. Вот скажешь тоже, вдов. Просто так решили. В городе мне жизни нету. А тут я и хозяин, и как мастер многим нужен. Вон колокольню в Хатуни видел? Я помогал восстанавливать. И в церкви много делал. Отец Валерий доволен был.

Они замолчали.

Николай подумал о своей жене и сыне. Так нежно, что задохнулся. Взглянул на деда, тот одиноко глядел внутрь себя. Было его жалко, хотя и всё понятно. И, чтоб отвлечь его, Николай спросил:

— А вот этот холм в Хатуни, где кладбище, это ведь городище, я правильно понимаю?

— Точно понимаешь. Городище. И места тут кругом очень исторические, теперь, правда, всё это замолчать хотят. Все заняты этим бизнесом проклятым. Всё чего-то продают, чего сами не покупали. Вон среди людей слухи ходят, что всю землю вокруг иностранцы скупили. Ну когда колхозы делились, то и землю по людям тоже делили. А теперь вроде по-тихому её и скупили. Я уж не знаю, верить или нет. Ведь эта земля святая, она кровью, слезами, как дождём полита. Разве ж такое можно?!.

Дед внимательно вгляделся в Николая, словно взвешивая в уме, стоит ли он того, что дальше будет сказано. Потом засобирался, взял свой мешок с инструментом, надел кепку и попросил отвезти домой. И как-то торопливо пошёл к машине, спеша.

Они вырулили на дорогу, проехали мост через Лопасню, и тут дед попросил свернуть на просёлок.

— Это тут недалёко, кой-чего тебе покажу, — говорил он, показывая рукой на раскисшую после грозы дорогу.

— А что вы хотите показать, стоящее хоть? — спросил Николай, вцепившись в руль идущей юзом машины.

— Очень даже, очень. Главное понять, прочувствовать, — сказал дед. — Вот здесь останови.

Машина стояла среди поля, дальше дорога уползала в мрачновато тёмный после грозы лес. Они вылезли из машины.

— Там, впереди, деревня Каменищи, а уж дальше Окаматушка. Ну вот тут они все и ходили.

— Кто? — недоумевал Николай.

— Все! Кто верхами, кто пешком.

— Да кто все-то?

— Воины и пленные. Ты знаешь, как Оку называли на Руси? Поясом Богородицы. Она, матушка, от татар защищала. Они ж степняки. Ведь Батый пришёл с разореньем на Русь зимой по руслам замёрзших рек, а потом, когда иго установилось, если не платили дань или роптать начинали, то они летом карать, а то и просто грабить приходили. И путь у них был один — через Сенькин перелаз на Оке, чуть выше устья Лопасни. Тут они и пёрли на Русь. А потом всю добычу и людей, взятых в полон, здесь же и гнали. Сами на конях, добро награбленное на конях, а люди пеши, босы, биты и голодны. Слезьми обливалися и сами под плётьми в рабство шли. Вот ты попробуй боса.

Дед махом скинул чоботы и встал в лужу.

— Что, слабо?

Николай снял ботинки и встал в холодную липкую грязь.

Дед одобрительно кивнул и громко продолжил:

— Тут и великий воевода Тимофей Вельяминов поспешал с московским ополчением к бродам, куда подходили с верха от Серпухова князь Владимир, а с низа от Коломны с основным войском великий князь Дмитрий. А там переправились и с молитвой Божьей на Куликово поле пошли. Ведь ты пойми, их много тысяч было. Ты вникни: на смерть пошли. И после обратно шли оставшиеся в живых. Сначала туда, — дед вытянул одну руку, — потом оттуда, — дед вытянул другую и стал похож на крест, живой крест, в пламенеющей закатным солнцем рубахе. И охрипшим голосом он говорил дальше.

— И это забыть?! Даже словечко такое выдумали — «толерантность». Дескать, не надо раздувать национальный вопрос. А ведь во всех летописях написано, что в конницах ордын-ских скакал всякий сброд, которому всласть было пограбить и поубивать. И у них одна национальность — бандитская. И что же, из-за них всю историю переписать? На цыпочках в грязь встать и кровавыми соплями утираться? Нельзя забывать, нельзя-я!

Печник вытер лицо обеими руками, будто снимая невидимую паутину, и спросил:

— Ты в церкви святое причастие принимаешь?

Николай утвердительно кивнул.

— Тогда, значит, читаешь каноны покаянные и помнишь, что в каждом в седьмой песне вспоминается о пещи огненной, куда халдеи-мучители ввели трёх отроков невинных, но спустился Ангел Божий, пещь оросил и спас их, а халдеи погибли от своего же огня. И так будет всегда. А кто забывает, тому напомнят.

Тут дед аж задохнулся от волнения, замолчал и, засунув грязные ноги прямо в чоботы, полез в машину. А Николай полез прямо босиком. Долго ехали молча. Николай закурил.

Продолжение на стр. 15

— Ты, может, думаешь, что я всё выдумал про дорогу. Не-ет. Тут жил замечательный такой человек Слава Каленов. Он офицер бывший, а потом начал краеведением заниматься. Очень серьёзно. Книгу написал о Хатунской волости. У него там и схемы всякие, и из летописей выдержки. За свои слова приучен был отвечать. Да и у других об этом написано. Но только я думаю, другие просто писали, а Слава, как мы с тобой, на этой дороге стоял. Так-то.

Прощались они уже в сумерках, дед было хотел показать постройки, но раздумал, просто махнул рукой и побрёл в свою хибарку. А когда Николай тронул машину, то услышал, как дед крикнул от дома: «Посыпай плиту солью, а то от жара лопнет».

Утром он встал рано, надо было ехать в Москву. Заскочить домой переодеться, а после на работу. Удовлетворённо потрогал влажный бок печки. Всё как надо. Усмехнулся, вспомнив: «Емелина». На улице его встретил оглашенный хор птиц и отчаянный запах черёмухи. Начинался день. Новый день его жизни. И он погнал в него, прямо в светящееся рассветом солнце. Вперёд!

Николай поверил печнику и, выехав на дорогу, никак не мог отделаться от ощущения, что вот сейчас за поворотом он встретит всадников в алых плащах и сияющих на солнце доспехах. Просто чувствовал их присутствие и совместное движение. Теперь он по-другому думал о прошлом. Он понял, что время может сжаться до невероятной тонкости и слить чувства людей разных эпох в одно целое. И это целое будет народ. Всё было просто и крепко, как кирпич. И из него печь.

Он вёл машину и по-новому смотрел на иностранные надписи на зданиях, вспоминая небоскрёбы бизнес-центра, чёртовыми пальцами вздымавшиеся в небо, адским глазом глядящие на город. Кол вам осиновый. Значит, «пещь огненная». Ну-ну, отродье халдейское. Станцуем от печки.

И он всё сильней и сильнее стал настёгивать своего железного коня и гнать домой, не оглядываясь...

Князья-братья смотрели на переправу. Каждый думал своё, но в конце оба приходили к одному: победа дорогой ценой досталась. Оба знали, какой плач и стон ждёт их по возвращении. Сколько панихид и молебнов служить по дорогим соратникам.

Невдалеке на берегу лежали горы остро заточенных кольев, приготовленных, чтобы после их ухода вбить в мелководье брода. Эти колья были здесь первым рубежом защиты от конницы степняков — вспарывать брюхо плывущим лошадям.

— Утверждаю береговую охрану и тебе приказываю, — сказал Дмитрий.

Владимир согласно наклонил голову: брат смотрел в будущее. Братья по крови, братья по Божьему промыслу, они понимали друг друга и теперь, глядя на такое количество пораненных воинов своих, чувствовали, что впереди ещё не одна битва с погаными, что орда так просто не отстанет, будет мстить.

— Сколько воинов было достойных, вот только не полегли бы они напрасно, — сказал наконец Владимир.

А Дмитрий спросил:

— Тогда что же, и Господь на крест взошёл напрасно?

И сам ответил:

— Нет, не напрасно. Не напрасно!

И, вскочив на коней, они поехали к своим, к перевозу.

Пунктуация и орфография автора соблюдены

Борис Самсонов станет одним из героев книги о победителях

ЕЛЕНА ЕГОРОВА, руководитель ЛитО «Угреша» — специально для «УВ»

Пятый выпуск книги «Победители. Ветеранский альбом» готовится выйти в свет, но пока еще не собрано достаточное количество биографий наших земляков-участников ВОВ. Начиная с этого номера, посвященного празднованию 77-й годовщины Великой Победы, «Угрешские вести» будут знакомить читателей с ветеранами-героями, чьи истории войдут в новый выпуск издания.

Борис Васильевич Самсонов

Памятник герою

Борис Васильевич Самсонов (1909 – 1943)

Родился 3 мая 1909 года в селе Остров Ленинского р-на Московской области. Окончил 9 классов школы рабочей молодежи в соседнем селе Горки Ленинские. Работал в колхозе, затем на заводах города Москвы рабочим. В 1939 году вступил в ВКП(б). Непосредственно перед войной работал в Дзержинском рабочем поселке Люберецкого района. Проживал с женой Полиной Ивановной Пономарёвой и сыном Юрием на ул. Клубной (сейчас ул. Бондарева, 25). В это время они дружили с семьей Александра Ивановича Демидова и Марии Ивановны Сбоевой, от дочери которых Маргариты Александровны Дресвиной поступили эти сведения.

Осенью 1941 года Борис Васильевич эвакуировался с заводом №512 в Новосибирск, где продолжал трудиться рабочим. Был призван в РККА 1 июля 1943 года Дзержинским РВК г. Новосибирска. Принимал участие в боях с августа 1943 года на Брянском и Центральном фронтах, в Черниговско-Припятской наступательной операции. Был стрелком 218-го гвардейского срелкового полка 77-й гвардейской дивизии 61-й армии Центрального фронта, парторгом своей 5-й роты.

Мемориал защитникам отечества в деревне Деражичи

Совершил выдающийся подвиг при форсировании Днепра. 27 сентября 1943 года восемь лодок под командованием командира роты гвардии лейтенанта М.М. Магерамова (1920-2004) переправились на правый берег Днепра близ с. Неданчичи (Репкинский район Черниговской области). Десанту удалось захватить ближайшие траншеи. Самсонов из своего автомата и прикладом уничтожил в схватке семь немцев. Восьмого, напавшего сзади во время перезарядки оружия, задушил руками. Рота в течение двенадцати часов отражала контратаки противника до подхода подкрепления и начала форсирования Днепра основными силами дивизии.

За этот подвиг 29 сентября 1943 года рядовой Борис Самсонов был награжден орденом Красной Звезды и 4 октября 1943 года представлен к званию Героя Советского Союза, которое было ему присвоено 15 января 1944 года (вместе с М.М. Магерамовым) одновременно с награждением орденом Ленина. Однако до награждения Золотой Звездой Борис Васильевич не дожил. Он погиб 21 октября 1943 года в ходе Гомельско-Речицкой операции в бою у села Новая Лутава Лоевского района Полесской области Белоруссии, где и был первоначально похоронен с боевыми товарищами. В настоящее время это захоронение находится в соседней деревне Деражичи Гомельской области, где установлены мемориальная доска и памятник погибшим.

Похоронку его супруга, Полина Пономарёва, получила только в июне 1944 года, к этому времени она вернулась из эвакуации и проживала с сыном в Москве на Фрунзенской набережной, а позднее на Старом Арбате. Семья продолжала дружить с Марией Сбоевой, супруг которой Александр Демидов также погиб на фронте, проживавшей с дочерью в поселке имени Дзержинского.

1408 89

Народный Комиссариат Обороны Союза ССР
УПРАВЛЕНИЕ
по персональному учету потерь сержантского и рядового состава Действующей Армии и пенсионному обеспечению их семей
Отдел 5
1 ИЮН 1944 г.
№ 3/5/826610
г. Москва

Фрунзенскому РВК

Известите гр. Пономареву П.И.
проживающей Фрунзенская набережная 72 кв 37
Самсонов Борис Васильевич
уроженец Москв. обл. о. Остров рождения 1909 года,
в бою за Социалистическую Родину погиб 21 октября 1943 г.
Похоронен д. Новая Лутава Лоев. р-н Полесск. обл.
место захоронения

Начальник управления
Полковник инт. служ.
Начальник 3 отдела
Ст. лейтенант инт. службы
ГАВРИЛОВА

При ответе ссылаться на наш номер

ЦГ ВКО. 8255—43

Похоронка на Героя Советского Союза

№18 (1539) 13 мая 2022
www.tvugresha.ru
УВ

Деревянная архитектура Николо-Угрешского монастыря

Продолжение серии публикаций по материалам книги «Дом святителя Николая. Николо-Угрешский монастырь»

ИГУМЕН ИОАНН (РУБИН)

Петропавский храм, 2021 год

Петропавловский храм. Фото конца XIX — начала XX веков

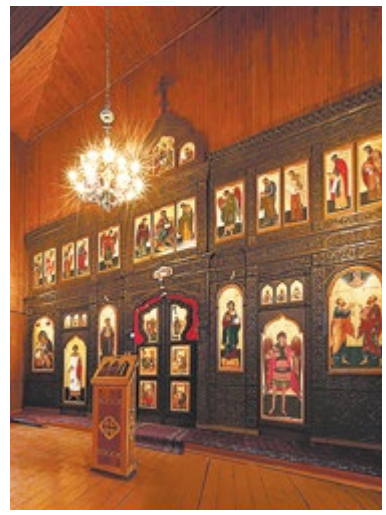

Иконостас храма Петра и Павла

Храм святых апостолов Петра и Павла

В северо-западной части монастыря, в болотистой местности, в 1850-е гг., , был образован скит. 18 октября 1859 года состоялась закладка деревянной скитской церкви.

Ее строительство и обеспечение утварью велось на средства потомственного почетного гражданина, мануфактур-советника Петра Ивановича Куманина, что и определило посвящение престола святым апостолам Петру и Павлу. Осенью сделали каменные фундамент и цоколь, зимой срубили стены, весной устроили перекрытие, и к сентябрю 1860 года, менее чем через год после закладки, храм был окончательно готов. 15 сентября храм был освящен святителем Филаретом. План был составлен самим преподобным Пименом и утвержден владыкой.

Основной объем храма представляет собой двусветный четырехгранник, увенчанный четырехскатным шатром и главой. С востока к нему примыкает пониженный прямоугольный в плане алтарь, увенчанный двускатной кровлей. Ширина алтарной части с севера на юг несколько уступает ширине основного объема храма. С запада к основному объему примыкает небольшая четырехугольная трапеза, также уступающая по длине и ширине четверику, а к ней, в свою очередь, с запада, четырехгранная колокольня, по длине и ширине, в свою очередь, уступающая трапезной, верхний ярус которой предназначен для размещения колоколов. Колокольня, как и основное пространство, была увенчана четырехгранным шатром. Размещенные вдоль северного и южного фасада окна храма украшены резными наличниками, а верхние части ярусов — подзорами.

Почти все предметы храмового интерьера — паникадило, подсвечники, «налойчики», скамьи, свечной ящик — были выполнены из дерева. Деревянными были и сосуды. Впрочем, сосуды, употреблявшиеся в праздничные дни, были серебряно-вызолоченными. Иконостас был четырехъярусным, образа были без риз и венчиков. Царские врата были резные, вызолоченные. Над Царскими вратами находилась икона «Антиминс» (1741 г., Белопольский П.И.), ныне хранящаяся в Московском государственном объединенном музее-заповеднике. В храме было две изразцовых печи.

Посещение скитского Петропавловского храма было ограниченным. Так, женщины могли в нем появляться всего два раза в году — в престольный праздник 29 июня, и в день кончины ктитора П.И. Куманина — 26 мая.

После закрытия монастыря Петропавловский был единственным, в котором проводились богослужения. Они продолжались до 1928 года, пока храм не был закрыт. В это время в монастырской ограде напротив храма появился проем с металлическими воротами, пробитый для прохода в храм членов общины верующих. В Советское время храм лишился шатров и глав. В помещении храма одно время находилась контора «зеленого цеха» ФЦДТ «Союз».

В течение 1992 — 1995 годов церковь была воссоздана в первоначальном виде с незначительными отличиями. В частности, здание было выкрашено в синий цвет, кровля покрыта кровельным железом. Иконостас для храма был вырезан мастером Вадимом Калининым из тонированного ореха в 1994-1995 годы. Иконы в иконостас были написаны в 1996 году воронежским иконописцем Андреем Верхотиным. 23 июня 1995 года Святейший Патриарх Московский и всея Руси Алексий II совершил чин великого освящения храма.

22 мая 2000 года за алтарем храма над источником, впадающим в монастырский пруд, состоялась закладка часовни во имя иконы пресвятой Богородицы «Взыскание погибших». Часовня была выстроена по проекту архитектора В.В. Кроткова в 2001 году на средства благотворителя монастыря А.В. Буркина.

Архиерейский дом с церковью преподобного Сергия

Как отмечал преподобный Пимен Угрешский, «в прежнее время, когда приезжали к нам в обитель цари и патриархи, для них существовало особое помещение, о котором в последний раз упоминается в описи 1763 года; оно названо Государевы палаты или Патриаршие келии...нынешние настоятельские келии составляли часть Государевых палат. При частых посещениях царей необходимы были для них особые покои, которые впоследствии времени перебраны или разобраны вовсе...помещение владык в моих келиях без всякого удобства для них было сопряжено с великими хлопотами и неудобствами для меня». В 1866-1867 годах преподобный Пимен купил в соседнем селе Остров продававшиеся на слом строения, из которых решил устроить архиерейский дом.

В начале января 1868 года было разрешено «построить в Угрешском монастыре архиерейский дом для приема владык, во время их посещения, с домовой крестовой церковью во имя преподобного Сергия». Осенью 1868 года купленные в селе Остров строения были разобраны. С весны 1869 года Архиерейские палаты начали ставить на избранном для них месте. В августе 1869 года дом был вчерне готов. Святитель Иннокентий митрополит Московский, осмотрев вновь устроенные покои, одобрил их, «и ему весьма понравилась широкая галерея, которая около всего дома. Она существовала и прежде (вероятно, тогда, когда дом находился в с. Остров — игумен Иоанн)... Дом значительно убавили и приспособили к удобнейшему помещению владык, почему смежно с залом была устроена и домовая крестовая церковь». Преподобный Пимен достаточно подробно описывает его архитектуру и внутреннюю отделку: «Графский дом в Острове был двухэтажный, низ каменный, верх деревянный, из толстого соснового леса. Перевезши в монастырь, я выстроил весь дом из дерева и сделал его двухэтажным, снаружи оштукатурил».

Как отмечалось в архивно-исторической справке, «Архиерейский дом представлял собой деревянное двухэтажное здание с подвалом. Цоколь облицован белым камнем... К северо-восточному углу здания была пристроена небольшая квадратная в плане трехъярусная колокольня, с восточной стороны находились одноэтажные хозяйственные постройки... Дом с четырех сторон окружала двухэтажная галерея с колоннадой. С северной стороны на втором этаже галереи была устроена лестница, ведущая в скитский сад».

Преподобный архимандрит Пимен сообщает: «В нижнем этаже из сеней направо и налево по несколько комнат для приезжающих с владыкой. Лестница, широкая, дубовая, переделана из прежней. С верхней площадки открываются три двери: налево на галерею, окружающую дом, прямо — стекольчатая сдвижная дверь в крестовую церковь, направо — в зал. Стены верхних сеней, где лестница, сосновые, филенчатые в елку, крытые лаком, потолок узорчатый, сосновый, лаковый, около стен и по лестнице дубовые панели, коробки окон, подоконники, наличники, двери, все дубовое, лакированное, заимствованы из островского дома. Стены в церкви и потолок также сосновые, узорчатые, лаковые. Иконостас вышиной аршина в два с половиной из темного дерева, прорезной, сквозной, устроен по подобию находившегося в прежней церкви до ее переделки в Вифанском митрополичьем доме, с той разницей, что тот золоченый, а этот полированный. Запрестольная сторона алтаря из белого кипариса с углублением для горнего места, над оным — деисис, направо и налево по две иконы, внизу и наверху, и все иконы фряжского пошиба на золоте нового письма. Из алтаря задвижная дверь в зал и дверь с верхней площадки лестницы, служащей как бы притвором для храма. Зал в четыре окна, стены и потолок сосновые с узорами, полы сосновые, штучные, двери, панели, косяки окон и лавки около стен — все дубовое, лакированное... 6 сентября 1870 года новопростроенные палаты были освящены. Крестовая церковь была освящена в конце сентября».

Здание реставрировалось специалистами Центральных научно-реставрационных проектных мастерских, причем реставрация была завершена ко второй половине 1970-х годов. К сожалению, здание сгорело в 1978 году и не дошло до наших дней, однако обширная реставрационная документация и фотоматериалы, находящиеся в архиве ЦНРПМ, дают возможность представить архитектурный облик сооружения.

Продолжение следует

Архиерейский дом. Фото из альбома 1880 года

Пятница, 20 мая

1

5.00 Телеканал «Доброе утро»
9.00 Новости
9.20 «АнтиФейк» (16+)
10.00 «Жить здорово!» (16+)
10.40 Информационный канал (16+)
12.00 Новости (с субтитрами)
12.15 Информационный канал (16+)
15.00 Новости (с субтитрами)
15.15 Информационный канал (16+)
18.00 Вечерние новости (с субтитрами)
18.40 «Человек и закон» с Алексеем Пимановым (16+)
19.40 «Поле чудес» (16+)
21.00 «Время»
21.45 «Две звезды. Отцы и дети» (12+)
23.40 Дакота Джонсон, Шайа Лабаф в фильме **«АРАХИСОВЫЙ СОКОЛ»** (12+)
Вылетев в окно, герой очутился в мире, где чего-то не хватало. Его новому другу — крупной суммы денег. Молодой медсестре — любви. А ему — путешествий на плоту, погонь и немного арахисовой пасты.
1.15 «Информационный канал» (16+)
5.05 «Россия от края до края» (12+)

РОССИЯ 1

5.00 «Утро России»
9.00 Вести. Местное время
9.30 «Утро России»
9.55 «О самом главном» (12+)
11.00 Вести
11.30 «60 Минут» (12+)
14.00 Вести
14.30 Вести. Местное время
14.55 «Кто против?» (12+)
17.00 Вести
17.30 «60 Минут» (12+)
20.00 Вести
21.05 Вести. Местное время
21.20 «Вечер с Владимиром Соловьевым»(12+)
0.00 Валерия Бурдужа, Борис Хвошнянский, Артем Курень, Татьяна Колганова, Юлианна Михневич и Светлана Аникей в фильме **«КАЧЕЛИ»** (12+)
3.15 Григорий Антипенко, Антон Макарский, Наталья Швец, Полина Филоненко и Татьяна Лютаева в фильме **«ОБРАТНЫЙ ПУТЬ»** (16+)
Татьяна и Петр встретились в Таллинне и полюбили друг друга, но обстоятельства надолго разлучили их. Она вернулась в Москву, он отправился на Шпицберген.

ТВЦ

6.00 «Настроение»
8.30 «Москва резиновая» (16+)
9.15 **«АНАТОМИЯ УБИЙСТВА. ШЕЛК И КАШЕМИР»** (12+)
11.30 События
11.50 **«АНАТОМИЯ УБИЙСТВА. ШЕЛК И КАШЕМИР»** (12+)
13.00 **«ВИНА»** (12+)
14.30 События
14.50 Город новостей
15.05 **«ВИНА»** (12+)
17.00 «Гипноз и эстрада» (12+)
17.50 События
18.10 Петровка, 38 (16+)
18.25 **«ОВРАГ»** (12+)
20.10 **«ИГРУШКА»** (12+)
22.00 «В центре событий» с Анной Прохоровой
23.00 «Приют комедиантов» (12+)
0.35 **«ВОЗВРАЩЕНИЕ «СВЯТОГО ЛУКИ»** (0+)
Бежавший из заключения вор-рецидивист похищает картину Франса Хальса «Святой Лука» и пытается продать ее иностранному «туристу». В поединок с матерым преступником вступает полковник Зорин.
2.10 **«ОБЪЯВЛЕН МЕРТВЫМ»** (16+)
5.10 «10 самых... Бриллиантовые королевы» (16+)

НТВ

5.00 **«УЛИЦЫ РАЗБИТЫХ ФОНАРЕЙ»** (16+)
Два алкаша воруют из багажника машины свернутый ковер, в котором оказывается... труп!
6.30 «Утро. Самое лучшее» (16+)
8.00 Сегодня
8.25 Боевик **«МОРСКИЕ ДЬЯВОЛЫ. СМЕРЧ»** (16+)
10.00 Сегодня
10.30 Боевик **«МОРСКИЕ ДЬЯВОЛЫ. СМЕРЧ»** (16+)
13.00 Сегодня
13.25 Чрезвычайное происшествие
14.00 «Место встречи»
16.00 Сегодня
16.20 «Сегодня в Москве»
16.45 «ДНК» (16+)
19.00 Сегодня
20.00 «Жди меня» (12+)
20.50 «Страна талантов» (12+)
23.00 «Своя правда» с Романом Бабаяном (16+)
0.40 «Захар Прилепин. Уроки русского» (12+)
1.05 Гоша Куценко и Михаил Ефремов в боевике **«АНТИКИЛЛЕР ДК»** (16+)
2.40 Квартирный вопрос (0+)
3.30 Остросюжетный сериал **«ШАМАН»** (16+)

РОССИЯ К

6.30, 7.00, 7.30, 8.30, 10.00, 15.00, 19.30, 23.40 Новости культуры
6.35 «Пешком...»
7.05 Легенды мирового кино
7.35 «Тайна гробницы Чингисхана»
8.35 «Агатовый каприз Императрицы»
9.05, 16.35 **«ПРОФЕССИЯ — СЛЕДОВАТЕЛЬ»**
10.20 **«ШУМИ ГОРОДОК»**
11.30 «Петр Алейников. Неправильный герой»
12.10 «Либретто»
12.25 **«ДЕ ГОЛЛЬ. ВЕЛИКОЕ И СОКРОВЕННОЕ»**
13.20 «Священный союз и трудный выбор Александра I»
14.00 «Первые в мире»
14.15 Больше, чем любовь
15.05 Письма из провинции
15.35 «Энигма. Юстус Франц»
16.20 «Забытое ремесло»
17.30 Цвет времени
17.45 К 30-летию Камерного ансамбля «Солисты Москвы»
18.45 «Билет в Большой»
19.45 «Неизвестная столица России»
20.35 Линия жизни
21.30 **«КРЫЛЬЯ»**
22.55 «2 Верник 2»
0.00 **«СЫН»**
2.15 «Аргонавты» «Возвращение с Олимпа» Мультфильмы для взрослых

МАТЧ!

6.00, 8.55, 12.30, 18.30 Новости
6.05, 12.55, 18.35, 0.00 Все на Матч! Прямой эфир
9.00, 12.35 Специальный репортаж (12+)
9.20 Хоккей. Чемпионат мира. Чехия — Латвия (0+)
11.30 «Есть тема!» Прямой эфир
13.20 Хоккей. Чемпионат мира. Канада — Казахстан (0+)
15.30 Смешанные единоборства. One FC. Петчморакот Петчьинди против Джимми Вьено. Прямая трансляция из Сингапура
18.00 Матч! Парад (16+)
19.30 Баскетбол. Единая лига ВТБ. Финал. Прямая трансляция
21.55 Борьба. Борцовская Лига Поддубного. Прямая трансляция из Москвы
0.40 «Точная ставка» (16+)
1.00 Хоккей. Чемпионат мира. Латвия — Австрия. Трансляция из Финляндии (0+)
3.10 Новости (0+)
3.15 «Любить Билла» (12+)
4.15 Футбол. Лига Европы. Финал. Обзор (0+)
4.40 Автоспорт. Российская Дрифт серия «Европа» Трансляция из Рязани (0+)
5.30 «РецепТура» (0+)

7

7.00, 8.00, 9.00, 10.00, 11.00 «Однажды в России. Спецдайджест» (16+) Юмористическая программа
12.00 **«УНИВЕР. НОВАЯ ОБЩАГА»** (16+)
15.00 **«САШАТАНЯ»** (16+)
18.00, 19.00 «Однажды в России. Спецдайджест» (16+) Юмористическая программа
20.00 «Однажды в России» (16+) Юмористическая программа
21.00 «Комеди Клаб» (16+) Юмористическая программа
22.00 «Comedy Баттл» (16+) Юмористическая программа
23.00 «Импровизация. Команды» (18+)
0.00 «Такое кино!» (16+)
0.30 «Холостяк-9» (18+) Развлекательное шоу
1.50, 2.35 «Золото Геленджика» (16+)
3.25 «Comedy Баттл. Суперсезон» (16+)
4.10, 5.00 «Открытый микрофон» (16+)
5.50, 6.35 «Однажды в России. Спецдайджест» (16+)

СТС

6.00 «Ералаш» (0+) Детский юмористический киножурнал
6.05 «Три кота» (0+)
6.35 «Как приручить дракона. Возвращение» (6+)
7.00 «Том и Джерри» (0+)
9.00 **«АЛЕКСАНДР»** (16+) Биографическая драма. Германия — США — Нидерланды — Франция — Великобритания — Италия, 2004 г.
12.25 **«ПЯТАЯ ВОЛНА»** (16+) Фантастический боевик. США — Великобритания, 2016 г.
14.45 «Шоу «Уральских пельменей» (16+)
21.00 **«ПЕРВЫЙ МСТИТЕЛЬ»** (12+) Фантастический боевик. США, 2011 г.
23.15 **«ПРОПАВШАЯ»**(18+) Психологический триллер. Россия, 2021 г.
1.25 **«ПРОКЛЯТИЕ ПЛАЧУЩЕЙ»** (18+) Фильм ужасов. США, 2018 г.
2.50 **«ВОРОНИНЫ»** (16+)
5.35 «6 кадров» (16+)

ДОМАШНИЙ

6.30 «По делам несовершеннолетних» (16+)
8.50 «Давай разведемся!» (16+)
9.50 «Тест на отцовство» (16+)
12.05 «Понять. Простить» (16+)
13.10 «Порча» «Красными нитями» (16+)
13.40 «Знахарка» (16+)
14.15 «Верну любимого» (16+)
14.50 **«ДВА СЕРДЦА»** (16+)
19.00 **«АЛМАЗНАЯ КОРОНА»** (16+)
23.00 **«ЖЕНСКИЙ ДОКТОР 3»** (16+)
0.55 **«АНЖЕЛИКА И СУЛТАН»** (16+) Мелодрама. Франция — Италия — Германия, 1968 г.
Анжелика оказывается на Востоке. Захваченная в плен воинами арабского султана, она попадает к нему в гарем, но в очередной раз доказывает свою преданность и любовь к мужу.
2.30 «Понять. Простить» (16+)
3.20 «Порча» (16+)
3.45 «Знахарка» (16+)
4.10 «Верну любимого» (16+)
4.35 «Давай разведемся!» (16+)
5.25 «По делам несовершеннолетних» (16+)
5.50 «Предсказания. 2022» (16+)

ТЕЛЕКАНАЛ ЗВЕЗДА

5.15 **«СОБР»** (16+)
6.40 **«КАДКИНА ВСЯКИЙ ЗНАЕТ»** (12+) Ленфильм, 1976 г.
8.20, 9.20 **«БЫЛО. ЕСТЬ. БУДЕТ.»** (16+) Россия, 2017 г.
9.00 Новости дня (16+)
11.00 **«ПРИКЛЮЧЕНИЯ ШЕРЛОКА ХОЛМСА И ДОКТОРА ВАТСОНА» «ОХОТА НА ТИГРА»** (12+)
12.15, 13.25, 14.05, 16.40, 18.40 **«КОМИССАРША»** (16+)
13.00 Новости дня (16+)
14.00 Военные новости (16+)
18.00 Новости дня (16+)
21.15 «Здравствуйте, товарищи!» (16+)
22.15 «Легендарные матчи» (12+)
1.15 **«ПРИКЛЮЧЕНИЯ ШЕРЛОКА ХОЛМСА И ДОКТОРА ВАТСОНА» «СМЕРТЕЛЬНАЯ СХВАТКА»** (12+)
2.20 **«ПРИКЛЮЧЕНИЯ ШЕРЛОКА ХОЛМСА И ДОКТОРА ВАТСОНА» «ОХОТА НА ТИГРА»** (12+)
3.30 **«НЕПОДСУДЕН»** (12+) Мосфильм, 1969 г.
4.55 «Набирая высоту. Истории про больших мечтателей» (16+)

ТВ3

6.00 Мультфильмы (0+)
9.00 «Знаки судьбы» (16+)
9.30, 10.00, 10.30 «Слепая» (16+)
11.00 «Новый день» (12+)
11.30 «Слепая» (16+)
12.00, 12.30, 13.00, 13.35, 14.10, 14.40, 15.15, 15.45, 16.20 «Гадалка» (16+)
16.55 «Все в твоих руках» «Во имя любви» (16+)
17.25 «Слепая» «Гуси-лебеди» (16+)
18.00 «Слепая» «Куплю мужа» (16+)
18.30 «Слепая» «Ветрянка» (16+)
19.00 «Слепая» «Моя Ангелина» (16+)
19.30 **«ИСТОРИЯ ДЕВЯТИХВОСТОГО ЛИСА»** (16+)
21.45 **«БЫВШАЯ С ТОГО СВЕТА»** (16+) США, Австралия, Великобритания, 2020 г.
23.30 **«ДРУГИЕ»** (16+) США, Франция, Испания, Италия, 2001 г.
1.15 **«МУШКЕТЕРЫ»** (12+) США, Франция, Великобритания, Германия, 2011 г.
3.00 **«В ТИХОМ ОМУТЕ»** (16+) США, 2019 г.
4.30, 5.15 «Дневник экстрасенса с Фатимой Хадуевой» (16+)

Угреша

8.00 «**СПЕЦВЫПУСК»**
14.00 «**СПЕЦВЫПУСК»**
14.25 «**ОТКРЫТЫЙ РАЗГОВОР»**
20.00 **«ГРАДОСКОП»**
20.25 «**ШОКОЛАД»**
21.00 **«ГРАДОСКОП»**

24 МИР

6.00, 6.30, 7.00, 8.00, 8.30, 9.00, 9.30, 10.00, 10.30, 11.00, 11.30, 12.00, 13.00, 14.00, 14.30, 15.00, 16.00, 17.00, 18.00, 18.30, 19.00, 20.00, 21.00, 21.30, 22.00, 23.00, 23.30, 0.00, 1.00, 1.30, 2.00, 2.30, 3.00, 3.30, 4.00, 4.30, 5.00, 5.30 Новости
6.20, 6.45, 14.15, 15.20, 18.20, 19.30, 21.15, 22.20, 0.20, 0.45, 5.15 Мир. Главное (12+)
6.55, 8.55, 10.55, 13.55, 15.55, 17.55, 19.55, 21.55, 23.55, 1.55, 3.55, 5.55 «Евразия. Культурно» (12+)
7.15, 9.15, 11.15, 18.15, 20.15, 22.15, 0.10, 2.15, 4.15 «Евразия. Курс дня» (12+)
7.20, 10.45, 17.30, 2.45 «В гостях у цифры» (12+)
7.30 «Еще дешевле» (12+)
7.55, 9.55, 11.55, 14.55, 16.55, 18.55, 20.55, 22.55, 0.55, 2.55, 4.55 «Евразия. Познаем вместе» (12+)
8.15, 11.20, 17.45 «Вместе выгодно» (12+)
8.45, 11.45, 23.45 «Наши иностранцы» (12+)
9.20, 12.20, 18.45, 0.30 Мир. Doc (12+)
9.45, 14.45, 19.45, 1.45 «Евразия. Спорт» (12+)
10.15, 21.45 «Евразия. Дословно» (12+)
12.30, 15.30, 22.30 «Такие разные» (16+)
13.25, 19.25, 0.15 «Евразия. История успеха» (12+)
13.30, 16.30, 20.30 «Мировые леди» (12+)
16.25, 23.15 Дневник Международного фестиваля искусств «Славянский базар» (12+)

5

5.00 «Известия» (16+)
5.25 **«УЛИЦЫ РАЗБИТЫХ ФОНАРЕЙ-2»** (16+) Детектив. Россия, 1999 г.
6.10 **«ЗАСТАВА»** (16+)
9.00 «Известия» (16+)
9.30 **«ЗАСТАВА»** (16+)
13.00 «Известия» (16+)
13.30 **«ЗАСТАВА»** (16+)
17.30 «Известия» (16+)
18.00 **«СЛЕД»** (16+)
23.45 Светская хроника (16+)
0.45 «Они потрясли мир. Татьяна Самойлова и Василий Лановой. Сила первой любви» (12+) Детективное расследование. Россия, 2022 г.
1.25 **«СВОИ-4»** (16+)
3.55 **«СВОИ»** (16+)

че!

6.00 «Улетное видео» (16+)
6.40 **«ВОРОНИНЫ»** (16+)
7.40 «Невероятные истории» (16+)
8.30 «Улетное видео» (16+)
11.00 «Решала» (16+)
13.00 «Заступницы» (16+)
17.00 «Решала» (16+)
Культовый проект призван научить зрителей не попадаться на удочку разнокалиберным мошенникам и аферистам.
20.00 «+100500» (16+)
23.00 «+100500» (18+)
23.30 **«МАЛЫШ НА ДРАЙВЕ»** (18+) Комедийный боевик. Великобритания — США, 2017 г.
1.50 «Рюкзак» (16+)
2.35 «Улетное видео» (16+)

«АЛМАЗНАЯ КОРОНА»

- **Домашний**
- **19.00**
- **Мелодрама**

Маша получает от своей подруги Жанны заманчивое предложение — поработать дизайнером в фирме, которая изготавливает на заказ эксклюзивные украшения. Жанна — владелица этой фирмы, а ее муж Виталий работает там ювелиром. Маша с удовольствием соглашается, однако вскоре после ее трудоустройства Виталий сбегает вместе с любовницей, прихватив все драгоценности и деньги фирмы.

Режиссер: Юрий Осипов.
В ролях: Алина Ланина, Евгения Осипова.
Украина, 2020 г.

КАЛЕНДАРЬ «УВ»

ДЕНЬ ВОЛГИ

В ЭТОТ ДЕНЬ

452 года назад (1570 год) в Антверпене напечатан первый в мире географический атлас.

280 лет назад (1742 год) русский штурман Семен Челюскин на собачьих упряжках достиг самой северной оконечности Евразии.

ИМЕНИНЫ

Акакий Антон Давид
Иван Иосиф Михаил
Семен Степан Фаддей

В рубрике использованы материалы сайта http://www.calend.ru.

№18 (1539) 13 мая 2022
www.tvugresha.ru
УВ

Суббота, 21 мая

1

6.00 Телеканал «Доброе утро. Суббота»
9.00 «Умницы и умники» (12+)
9.45 «Слово пастыря» (0+)
10.00 Новости (с субтитрами)
10.15 «Любовь Полищук. Последнее танго» (12+)
11.10 «Видели видео?» (0+)
12.00 Новости (с субтитрами)
12.15 «Видели видео?» (0+)
13.45 «ДОРОГОЙ МОЙ ЧЕЛОВЕК» (0+)
15.00 Новости (с субтитрами)
15.15 «ДОРОГОЙ МОЙ ЧЕЛОВЕК» (0+)
15.55 «Елизавета Федоровна. Осталась лишь одна молитва» (12+)
18.00 Вечерние новости (с субтитрами)
18.20 «Пусть говорят» (16+)
19.55 «На самом деле» (16+)
21.00 «Время»
21.35 «Сегодня вечером» (16+)
23.15 Эммануэль Дево в фильме **«МАДАМ ПАРФЮМЕР»** (12+)
1.10 «Наедине со всеми» (16+)
3.25 «Россия от края до края» (12+)

РОССИЯ 1

5.00 «Утро России. Суббота»
8.00 Вести. Местное время
8.20 Местное время. Суббота
8.35 «По секрету всему свету»
9.00 «Формула еды»(12+)
9.25 «Пятеро на одного»
10.10 «Сто к одному»
11.00 Вести
12.15 «Доктор Мясников» (12+)
13.20 Карина Разумовская, Елена Подкаминская, Татьяна Казючиц, Павел Трубинер, Нелли Пшенная и Виталий Егоров в сериале **«ТОЛЬКО О ЛЮБВИ»** (12+)
17.00 Вести
18.00 «Привет, Андрей!» Вечернее шоу Андрея Малахова.(12+)
20.00 Вести
21.00 Ольга Красько, Алексей Макаров, Алексей Морозов, Екатерина Вуличенко, Михаил Полицеймако в фильме **«ТОТ МУЖЧИНА, ТА ЖЕНЩИНА»** (12+)
0.40 Анна Дианова, Аристарх Ливанов, Артем Григорьев, Алексей Анищенко в фильме **«МАРУСЯ»** (12+)
4.00 «ТАМ, ГДЕ ЕСТЬ СЧАСТЬЕ ДЛЯ МЕНЯ» (12+)

ТВЦ

5.45 «ОВРАГ» (12+)
7.20 Православная энциклопедия (6+)
7.45 «Фактор жизни» (12+)
8.10 «В ПОСЛЕДНИЙ РАЗ ПРОЩАЮСЬ» (12+)
10.00 «Самый вкусный день» (6+)
10.35 «Женская логика. Нарочно не придумаешь» (12+)
11.30 События
11.45 Петровка, 38 (16+)
11.55 «ВОЗВРАЩЕНИЕ «СВЯТОГО ЛУКИ» (0+)
13.40, 14.45 «ДОМОХОЗЯИН» (12+)
14.30 События
17.30 «ЗАГАДКА ФИБОНАЧЧИ» (12+)
19.15 «ЗАГАДКА ЭЙНШТЕЙНА» (12+)
21.00 «Постскриптум» с Алексеем Пушковым
22.00 «Право знать!» (16+)
23.15 События
23.25 «90–е. Губернатор на верблюде» (16+)
0.05 «Приговор. Чудовища в юбках» (16+)
0.45 «Жажда реванша» (16+)
1.15 «Хватит слухов!» (16+)
1.40 «Валентина Легкоступова. На чужом несчастье» (16+)
2.20 «Александр Кайдановский. Жажда крови» (16+)
3.00 «Юрий Богатырев. Чужой среди своих» (16+)

НТВ

5.00 «Хорошо там, где мы есть!» (0+)
5.25 «ЧП. Расследование» (16+)
5.55 «КРОВНЫЕ БРАТЬЯ» (16+)
7.30 Смотр (0+)
8.00 Сегодня
8.20 «Поедем, поедим!» (0+)
9.20 Едим дома (0+)
10.00 «Сегодня в Москве»
10.20 Главная дорога (16+)
11.00 «Живая еда с Сергеем Малоземовым» (12+)
12.00 Квартирный вопрос (0+)
13.05 «Однажды...» (16+)
14.00 Своя игра (0+)
15.00 «Тайные рецепты неофициальной медицины» (12+)
16.00 Сегодня
16.20 Следствие вели... (16+)
18.00 «По следу монстра» (16+)
19.00 «Центральное телевидение» с Вадимом Такменевым
20.10 Ты не поверишь! (16+)
21.00 «Секрет на миллион» Ольга Шукшина (16+)
23.00 «Международная пилорама» с Тиграном Кеосаяном (16+)
23.35 «Квартирник НТВ у Маргулиса» Концерт к 55–летию Гоши Куценко (16+)
1.05 «ДИКАРИ» (16+)
2.40 «Дачный ответ» (0+)
3.35 «ШАМАН» (16+)

РОССИЯ К

6.30 «Библейский сюжет»
7.05 «Шалтай–Болтай» «Храбрый портняжка»
7.55 «РАСПИСАНИЕ НА ЗАВТРА»
9.25 «Обыкновенный концерт с Эдуардом Эфировым»
9.50 «НАЧАЛО»
11.20 Больше, чем любовь
12.00, 0.35 «Королевство кенгуру на острове Роттнест»
12.55 Черные дыры. Белые пятна
13.35 «Рассказы из русской истории»
14.50 Концерт в Большом зале Московской консерватории. Солист и дирижер Михаил Шехтман
16.20 «Рубец» (16+)
16.50 Кино о кино. «Ищите женщину» Какая ты красивая, когда молчишь!»
17.35 «ИЩИТЕ ЖЕНЩИНУ» Мосфильм, 1982 г.
20.00 Большой джаз
22.00 «Агора»
23.00 «ПРЕКРАСНЫЙ НОЯБРЬ» Италия — Франция, 1969 г.
1.25 «Неизвестная столица России»
2.10 «Первые в мире»
2.25 «Бедная Лиза» «Дождливая история» Мультфильмы для взрослых

МАТЧ!

6.00 Профессиональный бокс. Нордин Убаали против Нонито Донэйра (16+)
6.35 Профессиональный бокс. Наоя Иноуэ против Майкла Дасмаринаса (16+)
7.00, 8.55, 15.45, 20.50 Новости
7.05, 11.30 Все на Матч! Прямой эфир
9.00 «Спорт Тоша» (0+)
9.05 «Стремянка и Макаронина» (0+)
9.20 Хоккей. Чемпионат мира. Казахстан — Словакия (0+)
12.15 Хоккей. Чемпионат мира. США — Швеция
14.40 Классика бокса. Майк Тайсон. Лучшее (16+)
15.50 Все на футбол! Прямой эфир
16.55 Футбол. Тинькофф Российская Премьер–лига. On–line
19.00 После футбола с Георгием Черданцевым
20.55 Футбол. Кубок Германии. Финал. «Фрайбург» — «Лейпциг»
23.00, 2.00 Смешанные единоборства
1.30 Матч! Парад (16+)
1.55 Новости (0+)
5.00 Баскетбол. Единая лига ВТБ. Матч за 3–е место (0+)

ДОМАШНИЙ

7.00, 8.00 «Однажды в России. Спецдайджест» (16+) Юмористическая программа
9.00 «Битва пикников» (16+)
9.30 «МАРУСЯ ФОРЕVA!» (12+) Семейная комедия. Россия, 2020 г.
11.10 «СЕМЕЙНЫЙ БЮДЖЕТ» (12+) Комедия. Россия, 2021 г.
13.10 «САШАТАНЯ» (16+)
16.40 «ЭПИДЕМИЯ» (16+)
21.00 «Музыкальная интуиция» (16+)
23.00 «Холостяк–9» (18+) Развлекательное шоу
0.25 «МАТРИЦА» (16+) Фантастика. Австралия, США, 1999 г.
2.40 «Импровизация» (16+) Юмористическая программа
3.30 «Comedy Баттл. Суперсезон» (16+) Юмористическая программа
4.15, 5.00 «Открытый микрофон» (16+) Юмористическая передача
5.50, 6.40 «Однажды в России. Спецдайджест» (16+) Юмористическая программа

СТС

6.00 «Ералаш» (0+)
6.05 «Фиксики» (0+)
6.25 Мультфильмы (0+)
6.45 «Три кота» (0+)
7.30 «Том и Джерри» (0+)
8.00 «Лекс и Плу. Космические таксисты» (6+) .
8.25 «Уральские пельмени» «Смехbook» (16+)
9.00, 9.30 «ПроСТО кухня» (12+)
10.00 «Шоу «Уральских пельменей» (16+)
11.05 «ЛЮДИ В ЧЕРНОМ» (0+) США, 1997 г.
13.00 «ЛЮДИ В ЧЕРНОМ–2» (12+) США, 2002 г.
14.40 «ЛЮДИ В ЧЕРНОМ–3» (12+) США, 2012 г.
16.40 «ЛЮДИ В ЧЕРНОМ. ИНТЕРНЭШНЛ» (16+)
18.55 «РАЛЬФ ПРОТИВ ИНТЕРНЕТА» (6+) США, 2018 г.
21.00 «ПЕРВЫЙ МСТИТЕЛЬ. ДРУГАЯ ВОЙНА» (16+) Фантастический боевик. США, 2014 г.
23.40 «РОБИН ГУД» (16+) США — Великобритания, 2010 г.
2.00 «ДВОЙНОЙ ПРОСЧЕТ» (16+)
3.40 «ВОРОНИНЫ» (16+)
5.40 «6 кадров» (16+)

ТЕЛЕКАНАЛ ЗВЕЗДА

6.00 «ОГОНЬ, ВОДА И... МЕДНЫЕ ТРУБЫ» (6+)
7.20, 8.15 «ДОБРО ПОЖАЛОВАТЬ, ИЛИ ПОСТОРОННИМ ВХОД ВОСПРЕЩЕН» (6+)
8.00, 13.00 Новости дня (16+)
9.00 «21 мая — День Тихоокеанского флота» (16+)
9.40 «Легенды телевидения» (12+)
10.25 «Главный день» (16+)
11.05 «Война миров» (16+)
11.50 «Не факт!» (12+)
12.20 «СССР. Знак качества» с Иваном Охлобыстиным» (12+)
13.15 «Легенды музыки» (12+)
13.40 «Круиз–контроль» (12+)
14.10 «Морской бой» (6+)
15.15 «Сделано в СССР» (12+)
15.30 «Девять героев» (12+)
16.55 «Легенды кино» (12+)
17.40, 18.30 «ПОКРОВСКИЕ ВОРОТА» (12+)
18.00 Новости дня (16+)
18.15 «Задело!» с Николаем Петровым (16+)
20.55 «КАЛАЧИ» (12+)
22.30 Всероссийский вокальный конкурс «Новая звезда–2022» (6+)
23.50 «Десять фотографий» (12+)
0.30 «И СНОВА АНИСКИН» (12+)
3.50 «ПАЛАТА №6» (16+)
5.15 «Из всех орудий» (16+)

ТВ3

6.00 Мультфильмы (0+)
10.15 «АГЕНТ 007. ЗАВТРА НЕ УМРЕТ НИКОГДА» (12+) США, Великобритания, 1997 г.
12.30 «АГЕНТ 007. И ЦЕЛОГО МИРА МАЛО» (16+) США, Великобритания, 1999 г.
15.00 «СМЕРТЬ ЕЙ К ЛИЦУ» (16+) США, 1992 г.
16.45 «БЫВШАЯ С ТОГО СВЕТА» (16+) США, Австралия, Великобритания, 2020 г.
18.45 «АСТЕРИКС НА ОЛИМПИЙСКИХ ИГРАХ» (6+) Франция, Испания, Германия, 2008 г.
21.00 «АСТЕРИКС И ОБЕЛИКС В БРИТАНИИ» (6+) Франция, Испания, Италия, 2012 г.
23.30 «ЦУНАМИ» (18+) Австралия, Сингапур, 2012 г.
0.30 «УЛИЧНЫЙ БОЕЦ. ЛЕГЕНДА О ЧАН ЛИ» (16+) США, Индия, Канада, 2009 г.
2.00 «НОЧЬ В ОСАДЕ» (18+) США, 2019 г.
3.30, 4.15, 5.00 «Городские легенды» (16+)
5.45 Мультфильмы (0+)

Угреша

8.00 «ГРАДОСКОП»
8.25«СВЕТ УГРЕШИ»
14.00 «ГРАДОСКОП»
14.25 «СВЕТ УГРЕШИ»
20.00 «СПЕЦВЫПУСК»
20.25 «ОТКРЫТЫЙ РАЗГОВОР»

24 МИР

6.00, 6.30, 7.00, 8.00, 8.30, 9.00, 9.30, 10.00, 11.00, 11.30, 12.00, 13.00, 14.00, 14.30, 15.00, 16.00, 16.30, 17.00, 18.00, 18.30, 19.00, 20.00, 21.00, 21.30, 22.00, 23.00, 0.00, 0.30, 1.00, 2.00, 3.00, 4.00, 4.30, 5.00 Новости
6.15, 14.45, 21.15 «Легенды Центральной Азии» (12+)
6.45, 9.45, 3.15 «Евразия. В тренде» (16+)
6.55, 8.55, 10.55, 12.55, 14.55, 16.55, 18.55, 20.55, 22.55, 0.55, 2.55, 4.55 «Евразия. Познаем вместе» (12+)
7.15, 11.15, 17.15, 20.15, 0.15 «Пять причин поехать в...» (12+)
7.30, 12.30, 22.30, 3.30 «Держись, шоубиз!» (16+)
7.55, 9.55, 11.55, 13.55, 15.55, 17.55, 19.55, 21.55, 23.55, 1.55, 3.55, 5.55 «Евразия. Культурно» (12+)
8.15, 10.15 «Евразия. Курс дня» (12+)
8.20, 12.15, 15.15, 19.15, 22.15, 4.15 «Посторонним вход разрешен» (12+)
8.45, 11.45, 18.45, 0.45 Евразия в курсе» (12+)
9.15, 13.15, 16.45, 2.15 «Культ личности» (12+)
10.20, 14.15, 18.15, 21.45, 1.15, 5.15 Специальный репортаж (12+)
10.30, 13.30, 17.30, 20.30, 1.30 «Союзники» (12+)
15.30, 19.30, 23.30, 2.30 «Секретные материалы» (16+)
16.15, 23.15 Дневник Международного фестиваля искусств «Славянский базар» (12+)

5

5.00 «ТАКАЯ РАБОТА» (16+) Детектив. Россия, 2016 г.
9.00 Светская хроника (16+)
10.00 «Они потрясли мир. Алексей Баталов и Гитана Леонтенко. Цыганское проклятье» (12+) Детективное расследование. Россия, 2022 г.
10.50 «ССОРА В ЛУКАШАХ» (12+) Комедия. СССР, 1959 г.
12.30 «ПЕРВОЕ СВИДАНИЕ» (12+) Мелодрама. СССР, 1960 г.
14.15 «СЛЕД» (16+)
0.00 «Известия. Главное» (16+)
0.55 «ПРОКУРОРСКАЯ ПРОВЕРКА» (16+)

че!

6.00 «Улетное видео» (16+)
Видеосюжеты, которые вошли в программу, зафиксированы уличными камерами наблюдения, сняты случайными очевидцами на мобильные телефоны или другие технические средства, у которых есть функция REC.
6.45 «ВОРОНИНЫ» (16+)
7.45 «Улетное видео. Лучшее» (16+)
8.45 «Улетное видео» (16+)
11.00 «СОЛДАТЫ–6» (12+)
17.00 «СОЛДАТЫ–7» (2+)
19.00 «Улетное видео» (16+)
20.00 «Улетное видео» (16+)
21.00 «+100500» (16+)
23.00 «+100500» (18+)
1.00 «Рюкзак» (16+)
1.55 «Улетное видео» (16+)

«ТОТ МУЖЧИНА, ТА ЖЕНЩИНА»

- Россия 1
- 21.00
- Мелодрама

Дмитрий и Дарья и представить себе не могли, что мимолетное знакомство перевернет их жизни навсегда. Несколько секунд, проведенных вместе, и они уже не смогут забыть друг друга. Вот только Дарья слишком быстро исчезла, и Дмитрий даже не знает ее имени. Время идет. Дмитрий вынужден жениться на другой — нелюбимой девушке Яне, но никак не может смириться с тем, что упустил женщину своей жизни.

Режиссер: Кира Ангелина.
В ролях: Ольга Красько, Алексей Макаров.
Россия, 2022 г.

КАЛЕНДАРЬ «УВ»

МЕЖДУНАРОДНЫЙ ДЕНЬ ЧАЯ

В ЭТОТ ДЕНЬ

520 лет назад (1502 год) испанский мореплаватель Жуан да Нова открыл остров Святой Елены.

118 лет назад (1904 год) в Париже была основана Международная федерация футбола — ФИФА.

ИМЕНИНЫ

Адриан
Арсений Иван
Никифор
Пимен

В рубрике использованы материалы сайта http://www.calend.ru.

Воскресенье, 22 мая

1

5.45 **«ТОТ, КТО ЧИТАЕТ МЫСЛИ» («МЕНТАЛИСТ»)** (16+)
6.00 Новости
6.10 **«ТОТ, КТО ЧИТАЕТ МЫСЛИ» («МЕНТАЛИСТ»)** (16+)
8.25 «Часовой» (12+)
8.55 «Здоровье» (16+)
10.00 Новости (с субтитрами)
10.15 «Ванга. Пророчества» (16+)
11.15 «Видели видео?» (0+)
12.00 Новости (с субтитрами)
12.15 «Видели видео?» (0+)
14.10 «Рихард Зорге. Подвиг разведчика» (16+)
15.00 Новости (с субтитрами)
15.15 Александр Домогаров в многосерийном фильме **«ЗОРГЕ»** (16+)
18.00 Вечерние новости (с субтитрами)
18.20 «Зорге» (16+)
21.00 «Время»
22.35 «Что? Где? Когда?» Летняя серия игр (16+)
23.45 «Харджиев. Последний русский футурист» (16+)
1.20 «Наедине со всеми» (16+)
3.35 «Россия от края до края» (12+)

РОССИЯ 1

5.35 Анастасия Савосина, Михаил Полицеймако, Ольга Науменко, Александр Половцев, Алексей Фатеев и Юлия Майборода в фильме **«ДЕВУШКА В ПРИЛИЧНУЮ СЕМЬЮ»** (12+)
7.15 «Устами младенца»
8.00 Местное время. Воскресенье
8.35 «Когда все дома с Тимуром Кизяковым»
9.25 «Утренняя почта с Николаем Басковым»
10.10 «Сто к одному»
11.00 Вести
12.15 «Доктор Мясников» (12+)
13.20 **«ТОЛЬКО О ЛЮБВИ»** (12+)
17.00 Вести
18.00 «Песни от всей души» Вечернее шоу Андрея Малахова. (12+)
20.00 Вести недели
22.00 Москва. Кремль. Путин
22.40 «Воскресный вечер с Владимиром Соловьевым»(12+)
1.30 Александр Голубев, Светлана Антонова, Анна Уколова в фильме **«ТИХИЙ ОМУТ»** (16+)
3.10 **«ДЕВУШКА В ПРИЛИЧНУЮ СЕМЬЮ»** (12+)

ТВЦ

6.25 **«ИГРУШКА»** (12+)
7.55 **«ЗАБУДЬ МЕНЯ, МАМА!»** (12+)
Чтобы спасти сына Павла от колонии для малолетних преступников, Антонина вынуждена отказаться от десятилетней дочери Марины. Перед таким драматичным выбором ставит женщину ее бывший муж.
9.40 «Здоровый смысл» (16+)
10.10 «Знак качества» (16+)
10.55 «Страна чудес» (6+)
11.30 События
11.45 **«ЧЕРНЫЙ ПРИНЦ»** (6+)
13.35 «Москва резиновая» (16+)
14.30 Московская неделя
15.00 «Смешнее некуда» Юмористический концерт (12+)
16.45 **«ШРАМ»** (12+)
20.15 **«ЛОВУШКА ВРЕМЕНИ»** (12+)
23.55 События
0.10 **«ЗАГАДКА ФИБОНАЧЧИ»** (12+)
1.40 **«ЗАГАДКА ЭЙНШТЕЙНА»** (12+)
3.10 **«В ПОСЛЕДНИЙ РАЗ ПРОЩАЮСЬ»** (12+)
4.50 «Актерские судьбы. Великие скандалисты» (12+)
5.30 Московская неделя (12+)

НТВ

5.10 Ирина Алферова, Анатолий Кузнецов в фильме **«АФЕРИСТКА»** (16+)
6.45 «Центральное телевидение» (16+)
8.00 Сегодня
8.15 «У нас выигрывают!» Лотерейное шоу (12+)
10.00 Сегодня
10.20 «Первая передача» (16+)
11.00 «Чудо техники» (12+)
12.00 «Дачный ответ» (0+)
Кухню–гостиную наших героев ждут большие перемены. Обновленное пространство будет напоминать керамический кувшин ручной работы.
13.00 «НашПотребНадзор» (16+)
14.00 Своя игра (0+)
15.00 Следствие вели... (16+)
16.00 Сегодня
16.20 Следствие вели... (16+)
18.00 «Новые русские сенсации» (16+)
19.00 «Итоги недели» с Ирадой Зейналовой
20.30 «Ты супер! 60+» Новый сезон (6+)
23.00 «Звезды сошлись» (16+)
0.20 «Основано на реальных событиях» (16+)
2.55 Их нравы (0+)
3.20 **«ШАМАН»** (16+)

РОССИЯ К

6.30 «Каштанка»
7.10 **«ИЩИТЕ ЖЕНЩИНУ»** Мосфильм, 1982 г.
9.40 «Мы — грамотеи!»
10.20 **«ПРОЩАНИЕ СЛАВЯНКИ»**
11.40, 1.50 Диалоги о животных. Зоопарк Нижнего Новгорода «Лимпопо»
12.25 Невский ковчег. Теория невозможного
12.50 «Игра в бисер» с Игорем Волгиным
13.35 «Рассказы из русской истории»
14.50 **«ПРЕКРАСНЫЙ НОЯБРЬ»**
16.30 «Картина мира с Михаилом Ковальчуком»
17.10 «Пешком...»
17.40 «Фарид Бикчантаев. В поисках свободы»
18.35 «Романтика романса»
19.30 Новости культуры с Владиславом Флярковским
20.10 **«НАЧАЛО»**
21.40 Шедевры мирового музыкального театра. **«КОППЕЛИЯ»** Балет Лео Делиба. Постановка Королевского театра Ковент–Гарден
23.40 **«МАЯК НА КРАЮ СВЕТА»**
2.30 «Как один мужик двух генералов прокормил» Мультфильм для взрослых

МАТЧ!

6.00 Профессиональный бокс. Джош Тейлор против Хосе Карлоса Рамиреса (16+)
7.00, 7.55, 12.25, 18.40 Новости
7.05, 11.30, 15.55, 19.45, 23.45 Все на Матч! Прямой эфир
8.00 Легкая атлетика. Всероссийский полумарафон «ЗаБег. РФ»
12.30 Футбол. Тинькофф Российская Премьер–лига. Обзор (0+)
13.30 Баскетбол. Единая лига ВТБ. Финал
16.15 Хоккей. Чемпионат мира. Казахстан — Германия
18.45 Смешанные единоборства. UFC. Холли Холм против Кетлин Виеры (16+)
20.15 Хоккей. Чемпионат мира. Швеция — Норвегия
22.40 Футбол. Чемпионат Италии. Прямая трансляция
0.35 Хоккей. Чемпионат мира. Великобритания — Латвия. Трансляция из Финляндии (0+)
2.40 «Четыре мушкетера» (12+)
3.30 Новости (0+)
3.35 Баскетбол. АСБ–2022. Суперфинал. Трансляция из Екатеринбурга (0+)
5.35 «Все о главном» (12+)

7

7.00, 8.00 «Однажды в России. Спецдайджест» (16+) Юмористическая программа
8.30 «Бузова на кухне» (16+)
9.00 «Перезагрузка» (16+)
9.30, 10.00, 11.00, 12.00, 13.00, 14.00, 15.00 «Однажды в России. Спецдайджест» (16+) Юмористическая программа
16.00 **«ЖАРА»** (16+) Комедия. Россия, 2019 г.
17.50 **«БАБКИ»** (16+) Драма. Россия, 2021 г.
19.00 «Звезды в Африке» (16+) Развлекательное шоу
20.30, 21.25, 22.25 «Однажды в России» (16+) Юмористическая программа
23.00 «Женский стендап» (16+) Комедийная программа
0.00 «Музыкальная интуиция» (16+)
1.50, 2.40 «Импровизация» (16+) Юмористическая программа
3.25 «Comedy Баттл. Суперсезон» (16+)
4.10, 5.00 «Открытый микрофон» «Финал» (16+)
6.10 «Однажды в России. Спецдайджест» (16+)

СТС

6.00 «Ералаш» (0+)
6.05 «Фиксики» (0+)
6.25 «Мультфильмы» (0+)
6.45 «Три кота» (0+)
7.30 «Царевны» (0+)
8.00 «Шоу «Уральских пельменей» (16+)
9.25 **«ДЖУНИОР»** (0+) Комедия. США, 1994 г.
11.40 **«ДЕТСАДОВСКИЙ ПОЛИЦЕЙСКИЙ»** (0+) США, 1990 г.
13.55 **«РАЛЬФ ПРОТИВ ИНТЕРНЕТА»** (6+) США, 2018 г.
16.00 **«ПЕРВЫЙ МСТИТЕЛЬ»** (12+) Фантастический боевик. США, 2011 г.
18.20 **«ПЕРВЫЙ МСТИТЕЛЬ. ДРУГАЯ ВОЙНА»** (16+) Фантастический боевик. США, 2014 г.
21.00 **«ПЕРВЫЙ МСТИТЕЛЬ. ПРОТИВОСТОЯНИЕ»** (16+) Фантастический боевик. США — Германия, 2016 г.
23.55 **«АЛЕКСАНДР»** (16+) Биографическая драма. Германия — США — Нидерланды — Франция — Великобритания — Италия, 2004 г.
2.45 **«ВОРОНИНЫ»** (16+)
5.35 «6 кадров» (16+)

ДОМАШНИЙ

6.30 «6 кадров» (16+)
6.30 **«СОЛЕНАЯ КАРАМЕЛЬ»** (16+)
Когда дочь впала в кому, муж оказался предателем, а с работы уволили, Полина решила, что лучший способ преодолеть жизненные трудности — начать делать мороженое со вкусом соленой карамели. Теперь ей предстоит не только организовать новый бизнес, но и переосмыслить свою жизнь, разобраться в себе и понять, кто достоин того, чтобы быть с ней рядом.
10.10 **«ВСЕ РАВНО ТЕБЯ ДОЖДУСЬ»** (16+)
14.40 **«АЛМАЗНАЯ КОРОНА»** (16+)
18.45 «Пять ужинов» (16+)
19.00 **«ВЕЛИКОЛЕПНЫЙ ВЕК»** (16+) Историческая драма. Турция, 2011 г.
22.45 **«ПРОБУЖДЕНИЕ ЛЮБВИ»** (16+)
2.10 **«ГОРДОСТЬ И ПРЕДУБЕЖДЕНИЕ»** (16+) Мелодрама. США, 1995 г.
4.40 «Чудотворица» (16+)

ТЕЛЕКАНАЛ ЗВЕЗДА

6.00 «Сделано в СССР» (12+)
6.10 **«ДОЖИТЬ ДО РАССВЕТА»** (12+) Ленфильм, 1975 г.
7.30 **«КАЛАЧИ»** (12+) Мосфильм, Россия, 2011 г.
9.00 «Новости недели» с Юрием Подкопаевым (16+)
10.30 «Военная приемка» (12+)
11.15 «Скрытые угрозы» с Николаем Чиндяйкиным (16+)
12.00 «Код доступа» (12+)
12.50 «Секретные материалы» (16+)
13.30 «Легенды армии» с Александром Маршалом (12+)
14.15 «Специальный репортаж» (16+)
14.50 **«НА РУБЕЖЕ. ОТВЕТНЫЙ УДАР»** (16+)
18.00 Главное с Ольгой Беловой (16+)
20.00 «Легенды советского сыска» (16+)
23.00 «Фетисов» (12+)
23.45 **«СОШЕДШИЕ С НЕБЕС»** (12+) Ленфильм, 1986 г.
1.05 **«КАДКИНА ВСЯКИЙ ЗНАЕТ»** (12+) Ленфильм, 1976 г.
2.25 **«ДОЖИТЬ ДО РАССВЕТА»** (12+) Ленфильм, 1975 г.
3.40 «Сделано в СССР» (12+)
3.55 **«НЕ ЗАБЫВАЙ»** (16+)

ТВ3

6.00 Мультфильмы (0+)
8.45 «Новый день» (12+)
9.15 Мультфильмы (0+)
10.15 **«ИСТОРИЯ ДЕВЯТИХВОСТОГО ЛИСА»** (16+)
13.00 **«ЦУНАМИ»** (16+) Австралия, Сингапур, 2012 г.
14.45 **«АСТЕРИКС НА ОЛИМПИЙСКИХ ИГРАХ»** (6+) Франция, Испания, Германия, 2008 г.
16.45 **«АСТЕРИКС И ОБЕЛИКС В БРИТАНИИ»** (6+) Франция, Испания, Италия, 2012 г.
19.00 **«ВОКРУГ СВЕТА ЗА ДНЕЙ»** (12+) США, Великобритания, Германия, Ирландия, 2004 г.
21.15 **«МОЙ ПАРЕНЬ ИЗ ЗООПАРКА»** (16+) США, 2011 г.
23.00 **«СМЕРТЬ ЕЙ К ЛИЦУ»** (16+) США, 1992 г.
0.45 **«ДРУГИЕ»** (16+) США, Франция, Испания, Италия, 2001 г.
2.30 **«УЛИЧНЫЙ БОЕЦ. ЛЕГЕНДА О ЧАН ЛИ»** (16+) США, Индия, Канада, 2009 г.
4.00, 4.45, 5.30 «Городские легенды» (16+)

Угреша

4.00 **«ЭХО НЕДЕЛИ»**
20.00 **«ЭХО НЕДЕЛИ»**

24 МИР

6.00, 7.00, 7.30, 8.00, 9.00, 10.00, 10.30, 11.00, 13.00, 14.00, 15.00, 16.00, 16.30, 17.00, 18.00, 20.00, 20.30, 21.00, 21.30, 22.00, 23.00, 0.00, 0.30, 1.00, 1.30, 3.00, 4.00, 5.00 Новости
6.15, 9.15, 12.45, 22.15, 1.45 «Евразия. В тренде» (16+)
6.30, 9.30, 15.30 «Держись, шоубиз!» (16+)
6.55, 8.55, 10.55, 13.55, 15.55, 17.55, 20.55, 22.55, 0.55, 4.55 «Евразия. Познаем вместе» (12+)
7.15, 11.15, 14.15, 18.15, 21.15, 1.15, 4.45 Мир. Doc (12+)
7.45, 10.45, 15.15, 20.15, 5.15 «Старт up по–казахстански» (12+)
7.55, 9.55, 12.55, 14.55, 16.55, 19.55, 21.55, 23.55, 1.55, 3.55, 5.55 «Евразия. Культурно» (12+)
8.15, 0.15 «Легенды Центральной Азии» (12+)
8.30, 13.30, 19.30, 22.30, 3.30 «Наше кино. История большой любви» (12+)
10.15, 13.15, 17.15, 21.45 «Евразия. Спорт» (12+)
11.30, 18.30 Итоговая программа «Вместе»
12.30, 16.45, 20.45, 0.45, 3.15 «Культ личности» (12+)
14.30, 17.30, 23.30 «Культ// туризм» (16+)
16.15, 23.15 Дневник Международного фестиваля искусств «Славянский базар» (12+)
2.00 Итоговая программа «Вместе» (16+)
4.15 «Мировые леди» (12+)
5.30 «Такие разные» (16+)

5

5.00 **«УЛИЦЫ РАЗБИТЫХ ФОНАРЕЙ–2»** (16+) Детектив. Россия, 1999 г.
8.05 **«УСЛОВНЫЙ МЕНТ–3»** (16+) Детектив.Россия, 2021 г.
13.15 **«ВСЕ СНАЧАЛА»** (16+) Криминальный. Россия, 2013 г.
17.10 **«УБИТЬ ДВАЖДЫ»** (16+) Криминальный. Россия, 2013 г.
20.55 **«КОМА»** (16+)
0.30 **«ШУГАЛЕЙ»** (16+) Боевик. Россия, Тунис, 2020 г.
2.15 **«ШУГАЛЕЙ 2»** (16+) Боевик. Россия, 2020 г.
4.15 **«УЛИЦЫ РАЗБИТЫХ ФОНАРЕЙ–2»** (16+)

че!

6.00 «Улетное видео» (16+)
6.45 **«ВОРОНИНЫ»** (16+) Россия, 2009 г.
7.40 «Утилизатор 4» (16+)
8.40 «Утилизатор» (12+)
9.10 «Утилизатор–5» (16+)
9.30 «Утилизатор–3» (12+)
10.00 «Утилизатор» (12+)
10.30 «Утилизатор–5» (16+)
11.00 **«СОЛДАТЫ–7»** (2+) Россия, 2004–2013 гг.
19.00 «Улетное видео» (16+)
20.00 «Улетное видео» (16+)
21.00 «+100500» (16+)
23.00 «+100500» (18+)
23.30 «+100500» (18+)
0.30 **«МАЛЫШ НА ДРАЙВЕ»** (18+) Комедийный боевик. Великобритания — США, 2017 г.
2.35 «Улетное видео» (16+)

«НАЧАЛО»

- Россия К
- 20.10
- Мелодрама

Прасковья Строганова, ткачиха из провинциального городка, не обладает необходимыми для сцены внешними данными, но демонстрирует талантливую актерскую игру в любительском драмкружке. Ее замечает знаменитый столичный режиссер и предлагает сняться в роли Жанны д'Арк. В работе над этой ролью ей помогает личное переживание — предательство любимого мужчины.

Режиссер: Глеб Панфилов.
В ролях: Инна Чурикова, Валентина Теличкина.
СССР, 1970 г.

КАЛЕНДАРЬ «УВ»

МЕЖДУНАРОДНЫЙ ДЕНЬ БИОЛОГИЧЕСКОГО РАЗНООБРАЗИЯ

В ЭТОТ ДЕНЬ

498 лет назад (1524 год) основан Новодевичий монастырь в Москве.
111 лет назад (1911 год) основана Международная федерация кинологов.

ИМЕНИНЫ

Акулина
Василий Гавриил
Дмитрий Иосиф
Николай Семен

В рубрике использованы материалы сайта http://www.calend.ru.

№18 (1539) 13 мая 2022
www.tvugresha.ru
УВ

КРОССВОРД НА ОДНУ БУКВУ

ВСЕ СЛОВА В КРОССВОРДЕ НАЧИНАЮТСЯ НА БУКВУ «Т».

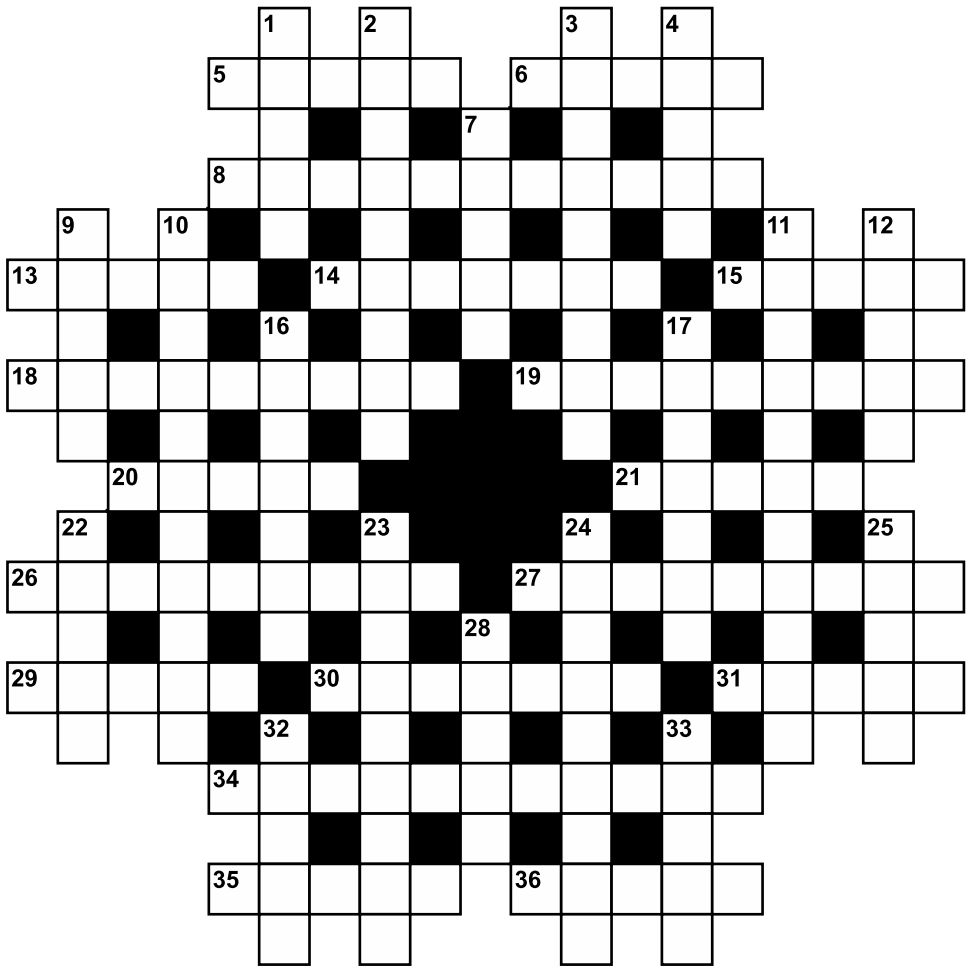

ПО ГОРИЗОНТАЛИ:

5. Вертикальное выражение горизонтального желания.
6. Мужская шляпа с наушниками и опускающимся задом.
8. Великолепная штука, которая позволяет смотреть зрелища, которые не стоят того, чтобы идти их смотреть.
13. Самая высокая страна в мире.
14. Папа Степана Разина.
15. Рабиндранат, подаривший Индии государственный гимн.
18. В конном спорте: верховая езда на манеже + полевая езда + преодоление препятствий.
19. Чтение мыслей.
20. Куда кладут деньги стриптизерам?
21. Бычок.
26. Основатель крупнейшей московской галереи.
27. Раститель зелья.
29. Генерал Барклай–де–...
30. Какое домашнее животное англичане прозвали за характер и численность «петушиной плотвой»?
31. Самый большой океан.
34. Режиссер фильмов «Военно–полевой роман», «Интердевочка».
35. Краска для картриджа.
36. Имя украинского поэта Шевченко.

ПО ВЕРТИКАЛИ:

1. Музыкант, подрабатывающий в ресторане.
2. Кино, показываемое по «ящику».
3. Султан из песни Юрия Никулина.
4. Лучшее место для размышлений.
7. Российский футболист по имени Егор.
9. Какой головной убор в современной европейской геральдике встречается на гербе только одного государства?
10. Каждый из тех, кто присылает вопросы для знатоков в клуб «Что? Где? Когда?».
11. Страх смерти.
12. Разбавка для джина.
16. Каждый из трех в сказке Юрия Олеши.
17. Сын Одиссея в древнегреческой мифологии.
22. Электронная лампа.
23. Работник комиссионки.
24. Чья столица Казань?
25. Один из «знатоков» МУРа.
28. Бумага на получение.
32. На какой реке стоит город Кустанай?
33. Кипятильник с мифологическим именем.

СЛОВЕСНЫЙ ЛАБИРИНТ

ПРОЧТИТЕ ВЫСКАЗЫВАНИЕ. ЧТОБЫ ЭТО СДЕЛАТЬ, ПРЕОДОЛЕЙТЕ ЛАБИРИНТ ПО КРАТЧАЙШЕМУ ПУТИ, ВЫПИСЫВАЯ КАЖДУЮ N–УЮ БУКВУ.

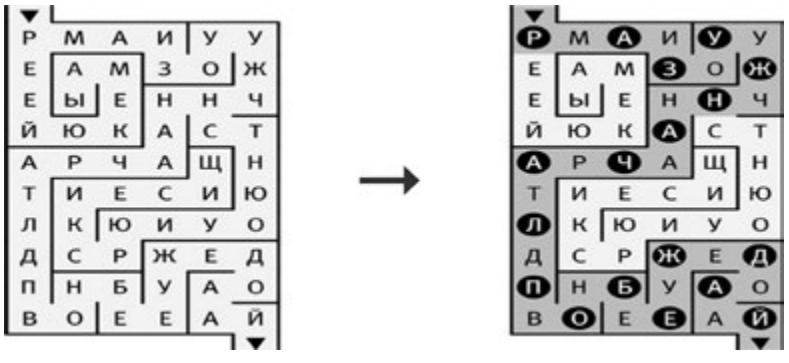

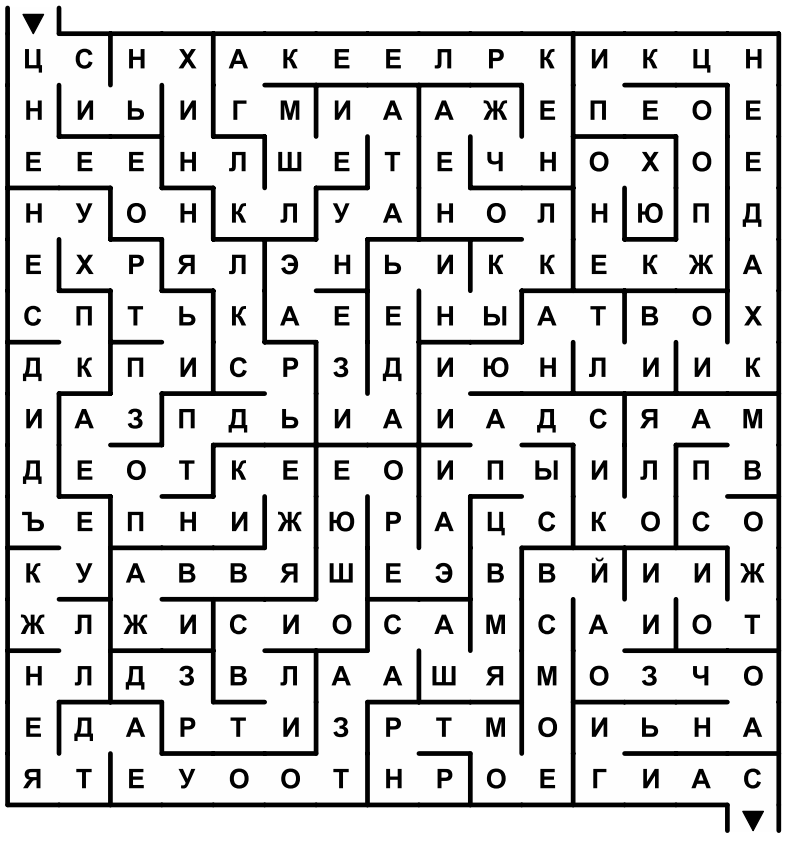

СУДОКУ С ТОЧКАМИ

ПОМИМО КЛАССИЧЕСКИХ ПРАВИЛ СУДОКУ, ЗДЕСЬ ДОБАВЛЯЮТСЯ СЛЕДУЮЩИЕ УСЛОВИЯ: ЕСЛИ ЧИСЛА В СОСЕДНИХ КЛЕТКАХ ОТЛИЧАЮТСЯ НА ЕДИНИЦУ, ТО МЕЖДУ НИМИ СТОИТ БЕЛАЯ ТОЧКА. ЕСЛИ В СОСЕДНИХ КЛЕТКАХ ОДНО ЧИСЛО БОЛЬШЕ ДРУГОГО В ДВА РАЗА, ТО КЛЕТКИ РАЗДЕЛЕНЫ ЧЕРНОЙ ТОЧКОЙ. МЕЖДУ ЧИСЛАМИ 1 И 2 МОЖЕТ СТОЯТЬ ТОЧКА ЛЮБОГО ИЗ ЭТИХ ЦВЕТОВ.

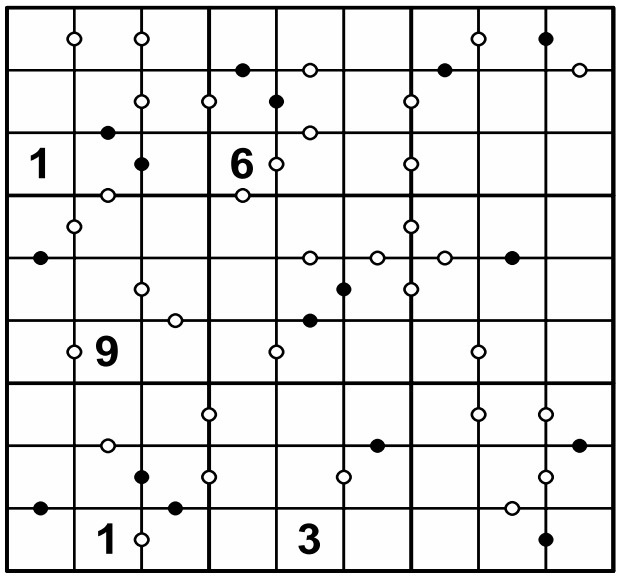

ОТВЕТЫ №17

КРОССВОРД

ПО ГОРИЗОНТАЛИ:
5. Вихрь. 6. Заумь. 8. Знаменатель. 13. Гриль. 14. Волдырь. 15. Месть. 18. Оседлость. 19. Бледность. 20. Рвань. 21. Кость. 26. Бестолочь. 27. Жесткость. 29. Гниль. 30. Дикость. 31. Сталь. 34. Целостность. 35. Плеть. 36. Утиль.

ПО ВЕРТИКАЛИ:
1. Жизнь. 2. Громкость. 3. Пастораль. 4. Эмаль. 7. Снедь. 9. Ересь. 10. Следователь. 11. Вероятность. 12. Ртуть. 16. Корнель. 17. Едкость. 22. Песнь. 23. Учтивость. 24. Местность. 25. Этель. 28. Борть. 32. Телль. 33. Штиль.

ТРЕТИЙ ЛИШНИЙ

З	А	М	О	К
А	Г	О	Р	А
З	А	П	А	Л
О	М	Е	Л	А
Р	А	Д	О	Н

СУДОКУ

5	2	4	6	1	8	9	7	3
8	9	7	4	2	3	6	5	1
1	6	3	9	5	7	4	8	2
6	7	9	8	4	1	2	3	5
3	1	2	7	9	5	8	4	6
4	8	5	3	6	2	7	1	9
2	3	8	5	7	6	1	9	4
7	4	1	2	3	9	5	6	8
9	5	6	1	8	4	3	2	7

Кроссворды, игры со словами и судоку предоставлены сайтом www.graycell.ru

НУ И ШУТОЧКИ «УВ»АС!

• • •

Сантехник чинит унитаз дома у профессора. Поработал полчаса, наладил все и говорит:
— С вас сто долларов.
Профессор начинает возмущаться:
— Я профессор, член академии наук — не получаю сто долларов за полчаса!
Сантехник отвечает:
— Это нормально. Когда я был профессором, тоже столько не получал.

• • •

— Иваныч, а как переводится слово «фейерверк»?
— Деньги на воздух.

• • •

Пинок — это тот же подзатыльник, только этажом ниже!

• • •

В чате жителей Фрязино.
— Добрый вечер! Планируем покупку квартиру в вашем городе по адресу: улица Ленина, дом 12. Подскажите, пожалуйста, как обстановка в этом доме? (Тараканы, плесень, сырость).
— Все нормально, все есть.

• • •

То, что сорок пять — прекрасный возраст, понимаешь только в шестьдесят.

• • •

Учительница — ученику:
— Миша, почему у тебя в диктанте такие же ошибки, как у твоей соседки по парте Сидоровой?
— Так у нас ведь одна учительница, Маргарита Ивановна!

• • •

Никогда не бросайте что-либо в мусоропровод, держа в той же руке ключи от квартиры... Понимаете, да?

• • •

Давно отмечаю, что придурковатый вид часто является камуфляжем высокого интеллекта.

• • •

— Ты, вообще, чем занимаешься?
— Людей достаю.
— А они?
— Они орут.
— А морду еще не били?
— Нет пока. Не доросли! Я акушер в роддоме.

• • •

— Сосед из нашего подъезда — довольно странный тип. То начинает беседу в лифте, то на попытку поздороваться делает недоуменные глаза. А сегодня встретил их обоих в лифте. Они близнецы.

• • •

Узнав в стоящем на палубе человеке актера Ди Каприо, пассажиры в панике стали покидать круизное судно.

• • •

Молодые выбирают имя своему первенцу.
— Добрыня, Ярополк, Святогор?
— Мстислав, Ратибор...
Дед слушал-слушал и говорит:
— А что, Русь в опасности?

• • •

Мазай, вытаскивая зайцев,
Случайно вытащил Му-му,
Аленушку, Чапая, мячик
И Стеньки Разина жену.

Постановление администрации муниципального образования «Городской округ Дзержинский Московской области»

№255-ПГА от 27.04.2022 года

Об утверждении «Программы профилактики рисков причинения вреда (ущерба) охраняемым законом ценностям на 2022 год в сфере муниципального жилищного контроля в границах муниципального образования «Городской округ Дзержинский Московской области»

В соответствии с Жилищным кодексом Российской Федерации, Федеральным законом от 31 июля 2020 № 248-ФЗ «О государственном контроле (надзоре) и муниципальном контроле в Российской Федерации», Федеральным законом от 6 октября 2003 № 131-ФЗ «Об общих принципах организации местного самоуправления в Российской Федерации», Постановлением Правительства Российской Федерации от 25 июня 2021 № 990 «Об утверждении Правил разработки и утверждения контрольными (надзорными) органами программы профилактики рисков причинения вреда (ущерба) охраняемым законом ценностям», Уставом муниципального образования «Городской округ Дзержинский Московской области», решением Совета депутатов муниципального образования городского округа Дзержинский Московской области от 20 октября 2021 № 1/16 «Об утверждении Положения о муниципальном жилищном контроле на территории муниципального образования «Городской округ Дзержинский Московской области» и с учетом писем Главного управления государственного строительного надзора Московской области от 10.01.2022 № 07Исх-2 и Главного управления Московской области «Государственная жилищная инспекция Московской области» от 12 января 2022 № 08Исх-143/Ф,

ПОСТАНОВЛЯЮ:

1. Утвердить Программу профилактики рисков причинения вреда (ущерба) охраняемым законом ценностям на 2022 год в сфере муниципального жилищного контроля в границах муниципального образования «Городской округ Дзержинский Московской области» (прилагается).

2. Опубликовать настоящее постановление в газете «Угрешские вести» и разместить на официальном сайте Администрации городского округа Дзержинский в информационно-телекоммуникационной сети «Интернет» www.adm-dzer.ru.

Ответственные – Кузнецова И.Д., Дегтерева М.А.

3. Контроль за исполнением настоящего постановления возложить на первого заместителя главы Администрации городского округа Дзержинский О.П. Пташкина.

Глава городского округа Дзержинский
С.А. БУДКИН

Утвержден постановлением Администрации
городского округа Дзержинский
от «___» _____ 2022 № ____

Программа профилактики рисков причинения вреда (ущерба) охраняемым законом ценностям на 2022 год в сфере муниципального жилищного контроля в границах муниципального образования «Городской округ Дзержинский Московской области»

Настоящая Программа профилактики рисков причинения вреда (ущерба) охраняемым законом ценностям на 2022 год в сфере муниципального жилищного контроля в границах муниципального образования «Городской округ Дзержинский Московской области» (далее – Программа) разработана в целях стимулирования добросовестного соблюдения обязательных требований организациями и гражданами, устранения условий, причин и факторов, способных привести к нарушениям обязательных требований и (или) причинению вреда (ущерба) охраняемым законом ценностям, создания условий для доведения обязательных требований до контролируемых лиц, повышение информированности о способах их соблюдения.

Настоящая Программа разработана и подлежит исполнению администрацией городского округа Дзержинский Московской области (далее по тексту – администрация городского округа).

1. Анализ текущего состояния осуществления муниципального контроля, описание текущего развития профилактической деятельности контрольного органа, характеристика проблем, на решение которых направлена Программа

1.1. Вид муниципального контроля: муниципальный жилищный контроль в границах муниципального образования «Городской округ Дзержинский Московской области».

1.2. Предметом муниципального контроля на территории муниципального образования является соблюдение гражданами, индивидуальными предпринимателями и организациями (далее – контролируемые лица) обязательных требований, указанных в пунктах 1 – 11 части 1 статьи 20 Жилищного кодекса Российской Федерации, в отношении муниципального жилищного фонда.

Предметом муниципального контроля является также исполнение решений, принимаемых по результатам контрольных мероприятий.

Администрацией городского округа в 2021 году проверки соблюдения законодательства Российской Федерации в указанной сфере не проводились.

2. Цели и задачи реализации Программы

2.1. Целями профилактической работы являются:

1) стимулирование добросовестного соблюдения обязательных требований всеми контролируемыми лицами;

2) устранение условий, причин и факторов, способных привести к нарушениям обязательных требований и (или) причинению вреда (ущерба) охраняемым законом ценностям;

3) создание условий для доведения обязательных требований до контролируемых лиц, повышение информированности о способах их соблюдения;

4) предупреждение нарушений контролируемыми лицами обязательных требований, включая устранение причин, факторов и условий, способствующих возможному нарушению обязательных требований;

5) снижение административной нагрузки на контролируемых лиц;

6) снижение размера вреда (ущерба), причиняемого охраняемым законом ценностям.

2.2. Задачами профилактической работы являются:

1) укрепление системы профилактики нарушений обязательных требований;

2) выявление причин, факторов и условий, способствующих нарушениям обязательных требований, разработка мероприятий, направленных на устранение нарушений обязательных требований;

3) повышение правосознания и правовой культуры организаций и граждан в сфере рассматриваемых правоотношений.

В положении о виде контроля мероприятия, направленные на нематериальное поощрение добросовестных контролируемых лиц, не установлены, следовательно, меры стимулирования добросовестности в программе не предусмотрены.

В положении о виде контроля самостоятельная оценка соблюдения обязательных требований (самообследование) не предусмотрена, следовательно, в программе способы самообследования в автоматизированном режиме не определены.

3. Перечень профилактических мероприятий, сроки (периодичность) их проведения

№ п/п	Наименование мероприятия	Срок реализации мероприятия	Ответственное должностное лицо
1.	Информирование Информирование осуществляется администрацией по вопросам соблюдения обязательных требований посредством размещения соответствующих сведений на официальном сайте администрации городского округа и в печатном издании муниципального образования	Постоянно	Специалист администрации городского округа, к должностным обязанностям которого относится осуществление муниципального контроля
2.	Обобщение правоприменительной практики Обобщение правоприменительной практики осуществляется администрацией посредством сбора и анализа данных о проведенных контрольных мероприятиях и их результатах. По итогам обобщения правоприменительной практики администрация городского округа готовит доклад, содержащий результаты обобщения правоприменительной практики по осуществлению муниципального контроля, который утверждается руководителем контрольного органа	Ежегодно, не позднее 30 января года, следующего за годом обобщения правоприменительной практики.	Специалист администрации городского округа, к должностным обязанностям которого относится осуществление муниципального контроля
3.	Объявление предостережения Предостережение о недопустимости нарушения обязательных требований объявляется контролируемому лицу в случае наличия у администрации городского округа сведений о готовящихся нарушениях обязательных требований и (или) в случае отсутствия подтверждения данных о том, что нарушение обязательных требований причинило вред (ущерб) охраняемым законом ценностям либо создало угрозу причинения вреда (ущерба) охраняемым законом ценностям	По мере появления оснований, предусмотренных законодательством	Специалист администрации городского округа, к должностным обязанностям которого относится осуществление муниципального контроля
4.	Консультирование. Консультирование осуществляется в устной или письменной форме по телефону, посредством видео-конференц-связи, на личном приеме, в ходе проведения профилактического мероприятия, контрольного (надзорного) мероприятия	Постоянно по обращениям контролируемых лиц и их представителей	Специалист администрации городского округа, к должностным обязанностям которого относится осуществление муниципального контроля
5.	Профилактический визит	Обязательный профилактический визит: в случае отсутствия проведенных контрольных (надзорных) мероприятий в течение трех лет и более. В иных случаях: по мере необходимости	Специалист администрации городского округа, к должностным обязанностям которого относится осуществление муниципального контроля

4. Показатели результативности и эффективности Программы

№ п/п	Наименование показателя	Планируемый показатель
1.	Полнота информации, размещенной на официальном сайте контрольного органа в сети «Интернет» в соответствии с частью 3 статьи 46 Федерального закона от 31 июля 2021 № 248-ФЗ «О государственном контроле (надзоре) и муниципальном контроле в Российской Федерации» (%)	100%
2.	Утверждение доклада, содержащего результаты обобщения правоприменительной практики по осуществлению муниципального контроля, его опубликование	Исполнено – 100 % Не исполнено – 0%
3.	Доля лиц, удовлетворенных консультированием в общем количестве лиц, обратившихся за консультированием	100%

Оценка эффективности реализации Программы профилактики рассчитывается ежегодно (по итогам календарного года) по следующей формуле:

$$П_{эф} = \frac{\sum B_i}{N}, \text{ где}$$

$П_{эф}$ – Итоговая оценка эффективности реализации Программы профилактики;

$\sum B_i$ – сумма фактических значений показателей Программы профилактики по итогам календарного года;

N – общее количество показателей Программы профилактики.

В случае, если оценка эффективности реализации Программы профилактики более 100%, то считать $П_{эф}$ равным 100%.

По итогам оценки эффективности реализации Программы профилактики определяется уровень профилактической работы контрольного (надзорного) органа.

Итоговая оценка эффективности реализации программы профилактики	Выполнено менее 50% профилактических мероприятий	Выполнено от 51% до 70% профилактических мероприятий	Выполнено от 71% до 80% профилактических мероприятий	Выполнено от 81% до 100% профилактических мероприятий
Уровень результативности профилактической работы контрольного (надзорного) органа	Недопустимый уровень	Низкий уровень	Плановый уровень	Уровень лидерства

Глава городского округа Дзержинский
С.А. БУДКИН

Постановление администрации муниципального образования «Городской округ Дзержинский Московской области»

№200-ПГА от 07.04.2022 года

О внесении изменения в пункт 177 Календарного плана спортивных мероприятий городского округа Дзержинский и участия в соревнованиях различного уровня на выезде на 2022 год

С целью подготовки и проведения спортивных мероприятий в соответствии со статьей 20 Федерального закона от 4 декабря 2007 года 329-ФЗ «О физической культуре и спорте в Российской федерации», обеспечения своевременного финансирования в пределах утвержденного местного бюджета на 2022 год, для привлечения максимально возможного числа детей, подростков, представителей взрослого населения городского округа к участию в спортивных мероприятиях, а также в связи с уточнением сроков и места проведения соревнований,

ПОСТАНОВЛЯЮ:

1. Внести изменение в пункт 177 Календарного плана проведения спортивных мероприятий городского округа Дзержинский и участия в соревнованиях различного уровня на выезде на 2022 год, утвержденного постановлением Администрации городского округа Дзержинский от 28 декабря 2021 года № 790-ПГА «Об утверждении Календарного плана спортивных мероприятий городского округа Дзержинский на 2022 год» (в редакции постановлений Администрации городского округа Дзержинский от 22 февраля 2022 года № 89-ПГА, от 3 марта 2022 года № 111-ПГА, от 14 марта 2022 года № 125-ПГА, от 16 марта 2022 года № 137-ПГА, от 24 марта 2022 года № 163-ПГА), изложив его в следующей редакции:

177.	Кубок Российского футбольного союза по футболу среди людей с инвалидностью и лиц с ограниченными возможностями здоровья «Стальная воля»	Футбол (спорт слепых)	23-28 апреля	г. Сочи

2. Опубликовать настоящее постановление в газете «Угрешские вести» и разместить на официальном сайте Администрации городского округа Дзержинский www.adm-dzer.ru.

Ответственные: М.А. Дегтерева, И.Д. Кузнецова.

3. Контроль за исполнением настоящего постановления возложить на заместителя главы Администрации городского округа–начальника управления развития отраслей социальной сферы Качана П.А.

Глава городского округа Дзержинский
С.А. БУДКИН

Постановление администрации муниципального образования «Городской округ Дзержинский Московской области»

№208-ПГА от 11.04.2022 года

О внесении изменений в постановление Администрации городского округа Дзержинский от 21.09.2020 № 518-ПГА «Об Административной комиссии муниципального образования «Городской округ Дзержинский Московской области»

В соответствии с Кодексом Российской Федерации об административных правонарушениях, Федеральным законом от 6 октября 2003 года № 131-ФЗ «Об общих принципах организации местного самоуправления в Российской Федерации», Законом Московской области от 26 декабря 2017 года № 243/2017-ОЗ «Об административных комиссиях в Московской области», Законом Московской области от 26 декабря 2017 года № 244/2017-ОЗ «О наделении органов местного самоуправления муниципальных образований Московской области отдельными государственными полномочиями Московской области по созданию административных комиссий в Московской области», Законом Московской области от 4 мая 2016 года № 37/2016-ОЗ «Кодекс Московской области об административных правонарушениях»,

ПОСТАНОВЛЯЮ:

1. Внести изменения в пункт 1 Постановления Администрации городского округа Дзержинский от 21 сентября 2020 года № 518-ПГА «Об Административной комиссии муниципального образования «Городской округ Дзержинский Московской области», утвердив состав Административной комиссии муниципального образования «Городской округ Дзержинский Московской области» в новой редакции:

«СОСТАВ

Административной комиссии муниципального образования

«Городской округ Дзержинский Московской области»

Пташкин Олег Павлович – Первый заместитель главы администрации городского округа (председатель)

Жаворонков Юрий Николаевич – Начальник Управления жилищно-коммунального хозяйства и транспорта (заместитель председателя)

Прилипской Андрей Николаевич – Начальник Управления экономического развития

Жумин Владимир Жанибекович – Начальник отдела предупреждения, ликвидации ЧС и решения задач ГО (член комиссии)

Андрюнина Елена Васильевна – Главный эксперт отдела по благоустройству, озеленению и экологии Управления жилищно-коммунального хозяйства и транспорта (член комиссии)

Литонинская Олеся Петровна – Начальник отдела жилищно-коммунального хозяйства и работы с управляющими компаниями Управления жилищно-коммунального хозяйства и транспорта (член комиссии)

Макаров Евгений Евгеньевич – Начальник отдела транспорта, связи и дорожной деятельности Управления жилищно-коммунального хозяйства и транспорта (член комиссии)

Квач Вадим Владимирович – Начальник отдела по безопасности и противодействию коррупции Управления по безопасности (член комиссии)

Бегунцова Марина Александровна – Главный специалист отдела земельных отношений и контроля Управления градостроительной деятельностью (член комиссии)

Михайлова Марина Михайловна – Главный эксперт правового отдела (член комиссии)

Мирошниченко Ольга Владимировна – Главный эксперт отдела по благоустройству озеленению и экологии Управления жилищно-коммунального хозяйства и транспорта (ответственный секретарь комиссии)

Сотрудник Дзержинского отдела полиции МУ МВД России «Люберецкое» – по согласованию.».

2. Опубликовать настоящее постановление в газете «Угрешские вести» и разместить на официальном сайте Администрации городского округа Дзержинский http://adm-dzer.ru/.

Отв.: Дегтерева М.А., Кузнецова И.Д.

3. Контроль за исполнением настоящего постановления возложить на первого заместителя главы Администрации городского округа Дзержинский Пташкина О.П.

Глава городского округа Дзержинский
С.А. БУДКИН

№18 (1539) 13 мая 2022
www.tvugresha.ru
УВ

Постановление администрации муниципального образования «Городской округ Дзержинский Московской области»

№202-ПГА от 08.04.2022 года

О мерах по упорядочиванию работы кладбищ на территории муниципального образования «Городской округ Дзержинский Московской области» в дни массовых посещений кладбищ населением в 2022 году

В соответствии с Порядком деятельности общественных кладбищ и крематориев на территории Московской области, утвержденным постановлением Правительства Московской области от 30 декабря 2014 года № 1178/52 «Об утверждении Порядка деятельности общественных кладбищ и крематориев на территории Московской области», во исполнение распоряжений Губернатора Московской области от 26 марта 2019 года № 126-РГ «О мерах по упорядочению работы кладбищ на территории Московской области» и Главного управления региональной безопасности Московской области от 21 марта 2022 года № 10-РГУ «О мерах по упорядочению работы кладбищ на территории Московской области в дни массовых посещений в 2022 году», в целях обеспечения безопасности населения, а также надлежащего функционирования кладбищ на территории муниципального образования «Городской округ Дзержинский Московской области» в дни, сопровождающиеся массовым посещением кладбищ: 17 апреля (Вербное воскресенье), 23-24 апреля (Пасха), 1 мая (Красная горка), 9 мая (День Победы), 12 июня (День Святой Троицы) 2022 года (далее – дни массовых посещений кладбищ),

ПОСТАНОВЛЯЮ:

1. Муниципальному казенному учреждению по оказанию ритуальных услуг «Благост»:

1.1. Привести в надлежащее состояние кладбища, расположенные на территории городского округа Дзержинский Московской области, прилегающие к ним территории (текущий ремонт элементов фасадов зданий и ограждений кладбищ, завоз песка, обеспечение водоснабжения, установка временных туалетных кабин, формирование комплекта инвентаря для уборки мест захоронений, удаление сухостойных и аварийных деревьев);

1.2. Осуществить информирование населения через средства массовой информации, справочно-информационные стенды на кладбищах о схеме маршрутов и расписании движения транспортных средств общего пользования в дни массовых посещений кладбищ.

2. Рекомендовать Дзержинскому отделу полиции МУ МВД России «Люберецкое» обеспечить пресечение несанкционированной торговли на территории муниципального образования «Городской округ Дзержинский Московской области» в предпраздничные и праздничные дни.

3. Управлению по безопасности Администрации городского округа Дзержинский Московской области организовать взаимодействие с правоохранительными органами по вопросам обеспечения охраны общественного порядка на кладбищах, безопасности дорожного движения и антитеррористической защищенности в дни массовых посещений кладбищ.

4. Настоящее постановление опубликовать в газете «Угрешские вести», разместить на официальном сайте городского округа www.adm-dzer.ru

Ответственные Дегтерева М.А., Кузнецова И.Д.

5. Контроль за исполнением настоящего постановления возложить на заместителя главы Администрации городского округа – начальника Управления по безопасности О.В. Гунаря

Глава городского округа Дзержинский
С.А. БУДКИН

Распоряжение администрации муниципального образования «Городской округ Дзержинский Московской области»

№148-РГА от 07.04.2022 года

«Об организации проведения городской акции памяти «Лента Победы»

С целью духовно-нравственного воспитания молодежи, формирования у молодого поколения высокого патриотического сознания, верности Отечеству, а также для привлечения внимания общественности к вопросам сохранения истории народа, памяти о героизме советских воинов в годы Великой Отечественной войны,

1.Организовать и провести городскую акцию памяти «Лента Победы», посвященную 77-летию Победы в Великой Отечественной войне 1941-1945 гг. (далее – Акцию).

Ответственные – В.В. Харламов, П.В. Крапивина Срок – 07.05.2022

2. Утвердить Положение о проведении Акции (Приложение).

3. Обеспечить участие образовательных учреждений и учреждений культуры и спорта городского округа в Акции.

Ответственный – П.А. Качан Срок – апрель-май 2022

4. Опубликовать настоящее распоряжение на официальном сайте городского округа http://adm-dzer.ru/ и в газете «Угрешские вести».

Ответственные – И.Д. Кузнецова, М.А. Дегтерева

5. Контроль за исполнением настоящего распоряжения возложить на заместителя главы администрации городского округа – начальника Управления по внутренней политике и социальным коммуникациям И.В. Власову.

Глава городского округа Дзержинский
С.А. БУДКИН

Утвержден постановлением Администрации
городского округа Дзержинский
от «___» _____ 2022 № ____

Положение «О проведении городской акции памяти «Лента Победы», посвященной 77-летию Победы в Великой Отечественной войне 1941-1945 годов»

1. Общие положения

1.1. Городская акция памяти «Лента Победы» (далее Акция) носит открытый характер, проводится в целях гражданско-патриотическое воспитание молодежи, формирования у молодого поколения высокого патриотического сознания, верности Отечеству.

2. Цели и задачи Акции

2.1. Формирование у граждан патриотических ценностей, уважительного отношения к Родине и ее истории;

2.2. Сохранение памяти о воинах, погибших при защите Отечества;

2.3. Создание общественного символа Дня Победы для воспитания в молодом поколении чувства гордости о подвигах советского народа, совершенных в годы Великой Отечественной войны;

2.4. Привлечение внимания общественности к вопросам сохранения истории народа, памяти о героизме советских воинов в годы Великой Отечественной войны.

3. Сроки и место проведения Акции

3.1. Дата проведения: 07 мая 2022 года;
Место проведения: г.о. Дзержинский, Московской области;
Контактный телефон: 8 (495) 550-65-99;
Ответственный: специалист по работе с молодежью МБУ МЦ «Лидер» Лежнева Тамара Константиновна.

4. Организаторы Акции

4.1. Организаторы Акции: Администрация города Дзержинский, МБУ «Молодежный центр «Лидер».

4.2. Руководство Акции осуществляет Организационный комитет (далее – Оргкомитет).

В состав Оргкомитета входят:
П.В. Крапивина – начальник отдела по молодежной политике и взаимодействию с общественными организациями;
В.В. Харламов – директор МБУ МЦ «Лидер»;
Т.К. Лежнева – специалист по работе с молодежью МБУ МЦ «Лидер».

5. Участники Акции

5.1. Организации, учреждения и предприятия города, имеющие прилегающую территорию (забор).

5.2. Для участия в Акции необходимо подтвердить свое участие до 25.04.2022, по электронной почте на адрес mbumclider@mail.ru или по телефону: 8 (495) 550-65-99, ответственный – специалист по работе с молодежью МБУ МЦ «Лидер» Лежнева Тамара Константиновна.

6. Порядок проведения Акции

6.1. Территория проведения Акции распределяется следующим образом:
общеобразовательные учреждения и учреждения социальной сферы – прилегающие к ним территории (забор);
предприятия, учреждения, организации – прилегающие к ним территории (забор);
городские молодежные организации – по дополнительному согласованию с организаторами Акции.

6.2. Все участники Акции должны изготовить ленту шириной 50 см. с изображением символа Победы – «Георгиевская лента» — биколор (двуцвет) оранжевого и черного цветов. Длина ленты должна соответствовать или общей длине прилегающей территории, или наиболее просматриваемой ее части.

6.3. В период с 06 по 07 мая 2022 года лента должна быть закреплена на прилегающей территории (забор).

6.4. Данная Акция, по предварительной договоренности, будет освещена в СМИ.

7. Финансирование Акции

7.1. Все расходы, связанные с подготовкой к Акции (изготовление ленты и ее закрепление), несут участники Акции.

Глава городского округа Дзержинский
С.А. БУДКИН

Постановление администрации муниципального образования «Городской округ Дзержинский Московской области»

№211-ПГА от 11.04.2022 года

Об утверждении персонального состава конкурсной комиссии городского округа Дзержинский Московской области по отбору проектов инициативного бюджетирования

В соответствии с Федеральным законом от 6 октября 2003 года № 131-ФЗ «Об общих принципах организации местного самоуправления в Российской Федерации», Законом Московской области от 19 октября 2018 года № 170/2018-ОЗ «О развитии инициативного бюджетирования в Московской области», постановлением Правительства Московской области от 17 декабря 2019 года № 992/44 «Об образовании Московской областной конкурсной комиссии по проведению конкурсного отбора проектов инициативного бюджетирования в Московской области и о Порядке проведения конкурсного отбора проектов инициативного бюджетирования в Московской области», постановлением администрации городского округа Дзержинский от 31 марта 2020 года № 174-ПГА «Об утверждении Порядка проведения муниципального конкурсного отбора проектов инициативного бюджетирования на территории городского округа Дзержинский Московской области» и Уставом городского округа Дзержинский Московской области

ПОСТАНОВЛЯЮ:

1. Утвердить персональный состав конкурсной комиссии городского округа Дзержинский Московской области по отбору проектов инициативного бюджетирования (прилагается).

2. Считать утратившим силу постановление Администрации городского округа Дзержинский от 13 октября 2021 года № 611-ПГА «Об утверждении персонального состава конкурсной комиссии городского округа Дзержинский Московской области по отбору проектов инициативного бюджетирования».

3. Опубликовать настоящее постановление в газете «Угрешские вести» и разместить на официальном сайте городского округа Дзержинский Московской области в информационно-телекоммуникационной сети «Интернет» www.adm-dzer.ru .

Ответственные – Дегтерева М.А., Кузнецова И.Д.

3. Контроль за исполнением настоящего постановления оставляю за собой.

Глава городского округа Дзержинский
С.А. БУДКИН

Утвержден постановлением Администрации
городского округа Дзержинский
от «___» _____ 2022 № ____

Персональный состав конкурсной комиссии городского округа Дзержинский Московской области по отбору проектов инициативного бюджетирования

Пташкин Олег Павлович	Первый заместитель главы администрации городского округа – председатель конкурсной комиссии
Власова Ирина Владимировна	Заместитель главы администрации городского округа – начальник Управления по внутренней политике и социальным коммуникациям – заместитель председателя конкурсной комиссии
Качан Петр Александрович	Заместитель главы администрации городского округа – начальник Управления развития отраслей социальной сферы – член конкурсной комиссии
Дашина Юлия Анатольевна	Начальник Управления финансами – член конкурсной комиссии
Чиркунова Татьяна Ивановна	Заместитель начальника управления – начальник отдела общего образования и контроля качества – член конкурсной комиссии
Якунин Александр Андреевич	Начальник отдела социальных коммуникаций и взаимодействия со СМИ – член конкурсной комиссии
Ефремова Ирина Владимировна	Главный эксперт отдела исполнения бюджета Управления финансами – член конкурсной комиссии
Кречет Александр Сергеевич	Директор МКУ «Угреша-Дзержинский» – член конкурсной комиссии

Глава городского округа Дзержинский
С.А. БУДКИН

Постановление администрации муниципального образования «Городской округ Дзержинский Московской области»

№203-ПГА от 07.04.2022 года

О Порядке изменения программы обучения для воспитанников, завершающих обучение по образовательной программе дошкольного образования в муниципальных образовательных организациях муниципального образования «Городской округ Дзержинский Московской области», реализующих основные общеобразовательные программы

В соответствии с письмом Министерства образования Московской области от 21.03.2022 № 18Исх-5093/16-03 об утверждении Порядка изменения программы обучения для воспитанников, завершающих обучение по образовательным программам дошкольного образования в общеобразовательных организациях, реализующих основные общеобразовательные программы,

ПОСТАНОВЛЯЮ:

1. Утвердить Порядок изменения программы обучения для воспитанников, завершающих обучение по образовательной программе дошкольного образования в муниципальных образовательных организациях муниципального образования «Городской округ Дзержинский Московской области», реализующих основные общеобразовательные программы.

2.Директорам МБОУ «Лицей № 3» Цыганковой В.В., МБОУ «Гимназия № 4» Шуваловой И.А., МБОУ «Лицей № 6» Щемеровой О.В. принять к изучению и использованию в работе вышеуказанный Порядок

2.2 взять под личный контроль своевременное выполнение процедур по изменению программы обучения воспитанников.

3. Разместить настоящее постановление на официальном сайте Администрации городского округа Дзержинский в сети Интернет www.adm-dzer.ru и опубликовать в газете «Угрешские вести».

Ответственные: Кузнецова И.Д., Дегтерева М.А.

4. Контроль за исполнением настоящего постановления возложить на заместителя главы Администрации – начальника Управления развития отраслей социальной сферы П.А. Качана.

Глава городского округа Дзержинский
С.А. БУДКИН

Утвержден постановлением Администрации
городского округа Дзержинский
от «___» _____ 2022 № ____

Порядок изменения программы обучения для воспитанников, завершающих обучение по общеобразовательной программе дошкольного образования в общеобразовательных организациях муниципального образования «Городской округ Дзержинский Московской области», реализующих основные общеобразовательные программы

1. Общие положения

Настоящий порядок регулирует отношения, возникающие в связи с переводом воспитанников, завершающих обучение по образовательной программе дошкольного образования в общеобразовательных организациях муниципального образования «Городской округ Дзержинский Московской области», реализующих основные общеобразовательные программы, на обучение по образовательной программе начального общего образования в этой же общеобразовательной организации муниципального образования «Городской округ Дзержинский» Московской области (далее–Порядок), в части не урегулированной законодательством Российской Федерации и приказом Министерства образования и науки Российской Федерации от 02.09.2020 № 458 «Об утверждении Порядка приема на обучение по образовательным программам начального общего, основного общего и среднего общего образования».

Данный Порядок регламентирует состав, последовательность и сроки выполнения процедур по изменению программы обучения воспитанников, завершающих обучение по образовательной программе дошкольного образования в общеобразовательной организации, реализующей основную общеобразовательную программу.

Термины и определения, используемые в Порядке:

Заявитель	– Лицо (законный представитель), обращающееся с заявлением о переводе воспитанника, завершающего обучение по образовательной программе дошкольного образования в общеобразовательной организации, реализующей основные общеобразовательные программы, на обучение по образовательной программе начального общего образования в той же общеобразовательной организации;
Сеть «Интернет»	– информационно-телекоммуникационная сеть «Интернет»;
Заявление	– письменное обращение Заявителя, на основании, которого проводится процедура перевода воспитанников, завершающих обучение по образовательной программе дошкольного образования в общеобразовательной организации, реализующей основные общеобразовательные программы, на обучение по образовательной программе начального общего образования в той же общеобразовательной организации (форма и образец заполнения прилагается);
Общеобразовательная организация	– общеобразовательная организация, расположенная на территории муниципального образовании «Городской округ Дзержинский Московской области», реализующая основные общеобразовательные программы;
ИСУОД	– Единая информационная система учета и мониторинга образовательных достижений обучающихся общеобразовательных организаций Московской области.

Продолжение в номере 19

ООО ПТФ «ДАР» на постоянную работу требуется
г. Дзержинский, пл. Дмитрия Донского, д. 1А
УБОРЩИЦА
8-495-551-41-79 8-495-551-67-67

ТРЕБУЮТСЯ ОХРАННИКИ
Склад/база (КПП), офисный центр, магазин
График: 12 час. (день/ночь), 1/2, 1/3, вахта
Зарплата по результатам собеседования
8-495-565-46-89 8-925-499-42-47

НА ПОСТОЯННУЮ РАБОТУ ТРЕБУЮТСЯ
ВОДИТЕЛЬ кат. С
РАБОЧИЕ разных специальностей
8-926-840-66-07

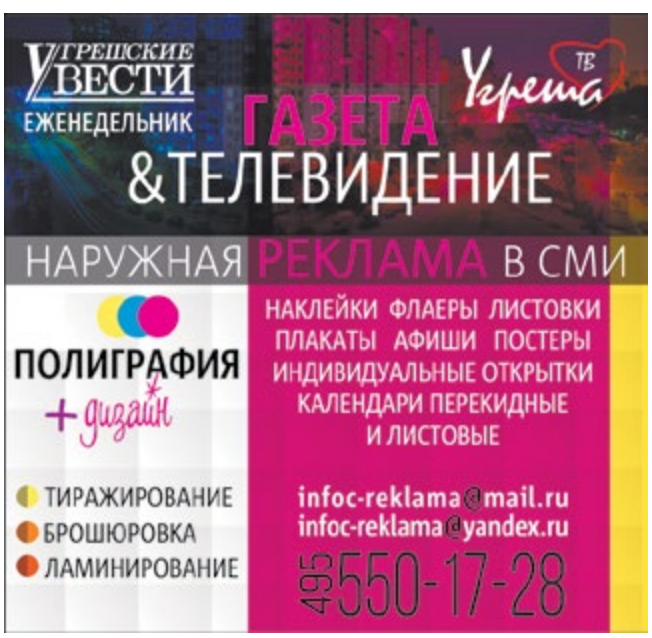

ЧАСТНЫЕ ОБЪЯВЛЕНИЯ

ПРОДАЮ

Телевизор «JVC» Цв. Пр-во Южная Корея	8-961-017-99-87
Холодильник 2-х камерный б/у Недорого	8-925-066-63-26
Приставка для цифрового телевидения	8-961-017-99-87
Телефонный аппарат кнопочный	8-961-017-99-87
Кроватка дет. б/у Хор. сост. Ц. 800 руб.	8-925-066-63-26
Кофты вязаные раз. 48-52 Шерсть	8-910-483-88-35
Жилет вязаный раз. 50-52 Шерсть	8-910-483-88-35
Шарф мохеровый Цвет красный	8-910-483-88-35
Банки стеклянные разного объёма	8-962-249-66-38

СНИМУ

1-комн. кв. или комнату	8-985-145-57-38

УСЛУГА

Вскрытие, замена замков 24 ч. без посред.	8-926-988-88-26

ЧАСТНЫЕ ОБЪЯВЛЕНИЯ в рубриках коммерческого характера: «Услуга», «Сдаю»,«Продаю» недвижимость, «Требуются» и «Ищу работу» частного характера **ПЛАТНЫЕ БЕСПЛАТНЫЕ ОБЪЯВЛЕНИЯ**, присланные в редакцию на купонах, печатаются **В ПОРЯДКЕ ОЧЕРЕДНОСТИ ОТВЕТСТВЕННОСТЬ** за достоверность информации и номеров телефонов, содержащихся в объявлениях, редакция **НЕ НЕСЕТ**

КУПОН БЕСПЛАТНЫХ ОБЪЯВЛЕНИЙ ЧАСТНОГО ХАРАКТЕРА
30 печатных знаков, включая знаки препинания и пропуски
РУБРИКУ ОБВЕДИТЕ КРУЖКОМ:
1.ПРОДАЮ 2.КУПЛЮ 3.МЕНЯЮ 4.СНИМУ 5.РАЗНОЕ
или адрес: _____
Сдайте купон в рекламный отдел или наклейте вырезанный купон на открытку (конверт) и отправьте по адресу: 140093, г. Дзержинский, ул. Томилинская, д.14А, ДМУП «Информационный центр», рекламный отдел.

Еженедельник «Угрешские вести» № 19 выйдет 19 мая 2022 г.
Реклама в этот номер принимается до 17 мая
Далее оплата за рекламу в номер УВЕЛИЧИВАЕТСЯ НА 20%

ФОТОФАКТ

Росгвардия раздала горожанам георгиевские ленты в честь праздничных событий 5 мая

Извещение о проведении собрания о согласовании местоположения границ земельного участка

Кадастровым инженером Соловьевой Альбиной Залимовной, почтовый адрес: Московская область, г. Домодедово, мкр. Северный, ул. 1-ая Коммунистическая, дом 35, квартира 116, адрес электронной почты: solovevaalbinamailru@mail.ru, контактный телефон 8-926-042-89-95, номер квалификационного аттестата 77-16-247, в отношении земельного участка с кадастровым номером 50:28:0110310:285, расположенного по адресу: обл. Московская, р-н Домодедовский, СНТ «Просека-Поздново», выполняются кадастровые работы по уточнению местоположения границ земельного участка.

Заказчиком кадастровых работ в отношении земельного участка с кадастровым номером 50:28:0110310:285 является ТСН «Просека-Поздново», расположенное по адресу: Московская область, г.о. Домодедово, территория СНТ «Просека-Поздново», в лице Председателя Правления Барышева Владимира Евгеньевича. Собрание заинтересованных лиц по поводу согласования местоположения границ состоится по адресу: Московская область, г.о. Домодедово, территория СНТ «Просека-Поздново» 12 июня 2022 года в 12 часов 00 минут.

С проектом межевого плана земельного участка смежным земельным участкам, расположенным по адресу: Московская область, г.о. Домодедово, территория СНТ «Просека-Поздново», можно ознакомиться с 12 июня 2022 года по 12 июля 2022 года по адресу: Московская область, г.о. Домодедово, территория СНТ «Просека-Поздново».

Обоснованные возражения относительно местоположения границ, содержащихся в проекте межевого плана, и требования о проведении согласования местоположения границ земельных участков на местности принимаются с 12 июня 2022 года по 12 июля 2022 года по адресу: Московская область, г.о. Домодедово, территория СНТ «Просека-Поздново», по телефону 8-926-042-89-95 с 9 до 18 ч.

При проведении согласования местоположения границ при себе необходимо иметь документ, удостоверяющий личность, а также документы о правах на земельный участок (часть 12 статьи 39, часть 2 статьи 40 Федерального закона от 24 июля 2007 г. N 221-ФЗ «О кадастровой деятельности»).

Более 2,2 тысячи звонков

По данным МКУ «ЕДДС Дзержинский», с 1 по 10 мая 2022 года МКУ «ЕДДС Дзержинский» работало в режиме повышенной готовности. Всего были приняты 2 288 вызовов, из них: в ЕДДС — 1 516, в «Систему-112» — 772.

За указанный промежуток времени жители города 452 раза вызывали экстренные оперативные службы: пожарную охрану — 15 раз, полицию — 79, скорую медицинскую помощь — 354, аварийную службу газовой сети — четыре раза. Вызовов, снижающих качество работы ЦОВ ЕДДС (автодозвоны, детская шалость, хулиганские вызовы, ложные вызовы, справочные), — 236; остальных вызовов, не требующих реагирования, — 21.

Жителей Дзержинского приглашают на показ авиамоделей

Выставка авиамоделирования и пилотирования, приуроченная к 77-летию Великой Победы, ждет гостей 15 мая на стадионе «Орбита».

Здесь с 12.00 до 14.00 часов можно будет увидеть полеты разных моделей, в том числе копии истребителя периода Великой Отечественной войны И-153 «Чайка».

В рамках летней программы зрители смогут понаблюдать за полетами моделей-копий, увидеть высший пилотаж спортивных моделей, а также яркие полеты других необычных и интересных радиоуправляемых самолетов.

На выставке авиамоделей и пилотирования соберутся представители со всего региона, будет организовано питание для всех желающих.

ГОРОСКОП

с 13 по 19 мая

Составил В. ЦАКАНЯН,
академик МАА, магистр медицины,
зав. кабинетом астрологии и биоэнергетики

ОВЕН

Во второй декаде мая аура Земли станет гармоничной. Это поможет Овнам укрепить здоровье, наладить отношения. Возможны многочисленные переговоры и укрепление финансового положения.

ТЕЛЕЦ

Высокий энергетический потенциал позволит добиться творческих успехов, привлечь спонсоров, заработать деньги. Тельцы избавятся от многих проблем со здоровьем, наладят новые отношения.

БЛИЗНЕЦЫ

В преддверии обновления энергии после 20 мая они будут испытывать недостаток сил. Им потребуется помощь влиятельных людей. Придется много внимания уделять поездкам, общению с деловыми партнерами и спонсорами.

РАК

Появится возможность улучшить уровень жизни. Благожелательное отношение к окружающим увеличит привлекательность Раков, что сулит помощь и поддержку влиятельных людей. Многих ждут перемены в профессиональной сфере.

ЛЕВ

У многих появится возможность успешно использовать интересные предложения. Благоприятное время для развития любовных отношений. Львов будут подталкивать к более полной реализации способностей.

ДЕВА

Высокий уровень энергии позволит им многого добиться. Люди этого знака будут настроены на перемены в своей жизни. Обаятельность и свобода мысли станут притягивать к ним партнеров, и деловых, и любовных.

ВЕСЫ

Для них настало противоречивое время. С одной стороны откроются новые возможности, с другой — у Весов возрастет конфликтность на фоне неуверенности в себе. Люди этого знака будут готовы к духовному обновлению.

СКОРПИОН

Они будут испытывать нехватку жизненной энергии. Возможны конфликты в семье на денежной почве. Поддержка влиятельных людей позволит действовать успешно. Романтические увлечения станут стимулом для активных действий.

СТРЕЛЕЦ

Благоприятное время для того, чтобы навести порядок в делах. Многих ждет успех в строительстве и ремонте дома и дачи. У Стрельцов укрепятся любовные отношения. Можно рассчитывать на поддержку влиятельных людей.

КОЗЕРОГ

Влиятельные люди поддержат их духовные искания. Козероги будут уверенно идти к поставленным целям, удовлетворять свои амбиции. Благоприятный момент для инвестиционной деятельности и улучшения качества жизни.

ВОДОЛЕЙ

До 20 мая они будут испытывать нехватку жизненной энергии. Однако Водолеи смогут успешно заводить знакомства и строить планы на будущее. Многие будут успешны в строительстве и ремонте, покупке недвижимости.

РЫБЫ

У них будет много жизненной энергии и оптимизма. Это станет основой для коллективного творчества, поездок, встреч, обучения. Благоприятное время для расширения круга знакомств.

Дзержинский «Информационный центр» в центре событий
12+

УЧРЕДИТЕЛЬ: Администрация муниципального образования «Городской округ Дзержинский». Газета зарегистрирована в Управлении Федеральной службы по надзору в сфере связи, информационных технологий и массовых коммуникаций по Центральному Федеральному округу. Свидетельство о регистрации СМИ ПИ № ТУ 50–01699. Дата регистрации 29.04.2013 г.
Выходит еженедельно. Газета распространяется бесплатно.

ИЗДАТЕЛЬ: ДМУП «ИНФОРМАЦИОННЫЙ ЦЕНТР».
Главный редактор М.А. ДЕГТЕРЕВА.

РЕДАКЦИЯ. Телефон: 8 (495) 550–17–24; e–mail: ugreshskie–vesti@yandex.ru
Ответственный редактор Т. ШИРМАНОВА.
Корреспонденты: Ю. ЛАРИНА, А. ПИПЕЙКИНА, И. ФЕДУЛОВ. Фото А. ГРЫЗЛОВ.
Компьютерная верстка: Ю. НОВИКОВА.

РЕКЛАМНЫЙ ОТДЕЛ. Телефон: 8 (495) 550–17–28; e–mail: infoc–reklama@mail.ru

Заказы на размещение рекламы в газету: тел./факс: 8 (495) 550–17–28;
e–mail: infoc–reklama@mail.ru

При перепечатке материалов ссылка на «УВ» обязательна. Редакция знакомится с письмами читателей, не вступая в переписку. Рукописи не возвращаются и не рецензируются. За содержание рекламных материалов редакция ответственности не несет. Программа передач телевидения предоставлена АО «Сервис–ТВ» и ВГТРК www.vgtrk.com

АДРЕС РЕДАКЦИИ И ИЗДАТЕЛЯ:
140093, г. Дзержинский, ул. Томилинская, 14а. Тел./факс: 8 (495) 551–22–32, e–mail: ugreshskie–vesti@yandex.ru

Отпечатано в ОАО «Владимирская офсетная типография».
Адрес: 600022, г. Владимир, ул. Благонравова, 3. Тел.: 8 (4922) 38–50–04.
Объем 6 п. л. Тираж 20000 экз. Срок подписания номера в печать 12.05.2022 г.
По плану — 18.00. Фактически — 18.00. Заказ № 326018.