ДЗЕРЖИНСКИЙ

УГРЕШСКИЕ ВЕСТИ

№49 (1570)
15 декабря
2022 года

Дзержинский Инфо Центр
В ЦЕНТРЕ СОБЫТИЙ

ЕЖЕНЕДЕЛЬНАЯ ГОРОДСКАЯ ГАЗЕТА
Издается с января 1991 года
www.tvugresha.ru
vk.com/uvesti
ok.ru/dmupic
t.me/tvugresha

Отстоявшим мирную жизнь слава

День Героев Отечества объединил дзержинцев — от мала до велика стр. 3

ВСЕМ, ВСЕМ, ВСЕМ!

Открыта подписная кампания на 2023 год

876 рублей – с доставкой
660 рублей – без доставки

ул. Томилинская, д. 14А, каб. 10 (редакция), ДМУП «Информационный центр»

№49 (1570) 15 декабря 2022
www.tvugresha.ru
УВ

Изучать историю России в контексте мировой

ИВАН ФЕДУЛОВ ПО МАТЕРИАЛАМ KREMLIN.RU

Президент России Владимир Путин 11 декабря утвердил перечень поручений по итогам встречи с историками и представителями традиционных религий России, состоявшейся 4 ноября.

Одно из них — проработать вопрос об объединении учебных курсов «История России» и «Всеобщая история» при реализации обязательной части образовательных программ основного и среднего общего образования по учебному предмету «История». Поручение дано Минпросвещения, Межведомственной комиссии по историческому просвещению, Ассоциации «Российское историческое общество» и комиссии Государственного Совета Российской Федерации по направлению «Образование».

Предстоит и проанализировать практику изучения истории субъектов Российской Федерации в контексте истории России на уроках истории. Необходимо представить предложения, направленные на разработку единого подхода к преподаванию истории родного края, предусмотрев возможность проведения соответствующих занятий в краеведческих музеях.

Также необходимо разработать механизмы популяризации в молодежной среде современных научных знаний, прежде всего связанных с историей России. Задача поручена Правительству РФ, ФБГУ «Российская академия наук», Ассоциации «Российское историческое общество», организациям «Российское военно-историческое общество» и «Российское общество «Знание».

Предусмотрено и принятие мер, направленных на популяризацию отвечающих традиционным ценностям героев российской истории и фольклора, включая использование их изображений при производстве изобразительной, печатной, сувенирной и другой тиражированной продукции и товаров народного потребления.

Доклады по этим темам должны быть подготовлены к 15 мая 2023 года.

Перед началом встречи с историками и представителями традиционных религий России. Фото Григория Сысоева, РИА «Новости»

Поддержку военнослужащих Подмосковья расширят

MOSREG.RU

Льготы, предусмотренные семьям мобилизованных и добровольцев, теперь распространяются и на кадровых военных, служащих в зоне СВО. Об этом заявил 12 декабря губернатор Московской области Андрей Воробьёв, сообщает пресс-служба правительства региона.

Меры поддержки предусмотрены для всех, кто исполняет свой долг в зоне специальной военной операции. Единственное условие — жена и дети служащего по контракту или в рядах Росгвардии должны быть прописаны в Московской области.

Андрей Воробьёв, фото Пресс-службы Губернатора Московской области

«В Подмосковье большое количество воинских подразделений. Наши жители, главы семейств выполняют сегодня свой служебный долг. Мы обеспечили для них выплаты, приобрели обмундирование. Встречаясь с женами офицеров, мы обратили внимание, что положенные семьям мобилизованных льготы на детский сад, питание в школах, кружки не распространяются на кадровых военных. Мы исправляем эту ситуацию. И все семьи военнослужащих будут иметь возможность получить дополнительную заботу и помощь, — сказал губернатор Московской области Андрей Воробьёв. — Еще раз хочу обратить внимание на важность встреч с жителями. Я получаю очень много положительных откликов о работе глав в этом направлении».

В школах детям кадровых военных будут предоставлены бесплатные завтраки, обеды, участие в кружках, секциях и группах продленного дня. Родители детей помладше освобождаются от оплаты детского сада и могут рассчитывать на внеочередное зачисление. Студентам колледжей Подмосковья также не нужно будет платить за обеды.

Кроме того, члены семей военных, отправившихся в зону СВО, могут обратиться в один из 60 центров помощи семьям мобилизованных. Один из них работает и в Дзержинском по адресу Лермонтова, 42.

За центрами закреплены социальные работники, психологи, юристы, волонтеры. Обратившиеся сюда люди могут получить широкий спектр услуг. В том числе им помогут устроить ребенка в детский сад без очереди, разъяснят, какие меры поддержки положены семье, и как их получить.

Переходите дорогу правильно

ОГИБДД МУ МВД РОССИИ «ЛЮБЕРЕЦКОЕ»

Люберецкая Госавтоинспекция с 12 по 18 декабря проводит на своей территории обслуживания региональное профилактическое мероприятие «Пешеход». Чтобы предупредить дорожно-транспортные происшествия, сотрудники ДПС будут пресекать нарушения ПДД РФ.

Основными причинами дорожно-транспортных происшествий с участием пешеходов являются переход проезжей части дороги в неустановленном месте и перед близко идущим транспортом, непредоставление преимущества в движении пешеходам на пешеходных переходах.

Госавтоинспекция напоминает — перед тем, как пройти по нерегулируемому переходу, пешеход должен оценить расстояние до приближающегося транспортного средства и его скорость, чтобы убедится в безопасности. Об этом говорят правила дорожного движения. Запрещается пересекать проезжую часть через пешеходный переход на велосипеде, самокате и иных современных средствах передвижения, не спешившись с них.

Автоинспекторы просят пешеходов быть максимально заметными и предсказуемыми для водителей. Одеваться в верхнюю одежду ярких тонов, даже в городе использовать световозвращающие элементы на одежде, а также обеспечить ими и одежду ребенка.

Напоминаем, что нарушение ПДД, в соответствии с частью 1 статьи 12.29 КоАП РФ, карается штрафом в размере 500 рублей.

Сотрудники ГИБДД просят соблюдать Правила дорожного движения

КОРОТКИЕ НОВОСТИ

Никола Зимний на Угреше

Праздник, посвященный Дню памяти святителя Николая Чудотворца, пройдет 18 и 19 декабря в Николо-Угрешском монастыре. В программе серия духовных бесед; кулинарный мастер-класс по приготовлению постных блюд; гастрономическая ярмарка. В Паломническом центре пройдет выставка работ православного художника Елены Черкасовой «От Николы Зимнего к Рождеству». В Музее императора-страстотерпца Николая II — день открытых дверей. Запланированы бесплатные обзорные экскурсии по монастырю. Для семей с детьми — посещение местного зоопарка; мастер-классы по росписи угрешской матрешки и другим ремеслам от «Союза мастеров» города Дзержинского и педагогов КЭЦ. Вход свободный.

Приходит праздник

Живые елки появились 9 декабря в Дзержинском. Десятиметровую зеленую красавицу сотрудники предприятия «Наш дом — Дзержинский» установили в парке «Сказка», а шестиметровую — на площади у МЦ «Лидер». Наряжать их также будут городские коммунальщики.

Светлый город

В рамках этой региональной программы сотрудники «Угрешаэлектросервис» должны заменить до конца года 404 лампы наружного освещения на 15 улицах Дзержинского. На этой неделе работы ведутся на Лесной от домика лесника до банка ВТБ, а также на Школьной. Здесь проложены новые сети, устанавливаются опоры освещения с кронштейнами и новыми энергосберегающими светильниками, которые приходят на смену старым ртутным.

Спасибо вам, добровольцы

Форум «Добро в сердце» провели 9 декабря в ДК «Энергетик». Участие в нем приняли представители волонтерских организаций города Дзержинского.

Депутат Мособлдумы Владимир Жук и волонтер Екатерина Грязина

Открыл встречу депутат Московской областной Думы Владимир Жук. «В России почти 15 миллионов человек участвуют в волонтерском движении: поддерживают тех, кто в этом нуждается. В Московской области таких активистов десятки тысяч. Надеюсь, что кто-то из вас разделит это начинание и будет также помогать другим», – обратился он к присутствующим. Народный избранник поблагодарил городских добровольцев, пожелал им новых успехов, крепкого здоровья и благополучия.

Владимир Петрович вручил благодарственные письма Московской областной Думы самым активным дзержинским волонтерам. Награды были удостоены Екатерина Грязина, Алексей Рысляев, Анастасия Солдатова, Елена Макарова, Артем Сергеев, Никита Гагарин, Владимир Овчинников, Кирилл Михайлов, Анастасия Медведева, Дарья Саламанина и Тимофей Цепелев.

Начальник отдела молодежной политики администрации города Анастасия Снегурова рассказала молодым посетителям форума, что сегодня в муниципалитете работает пять больших волонтерских движений и объединений, в которых состоят более ста человек. Вместе с депутатом городского Совета Владимиром Харламовым она вручила благодарственные письма главы городского округа добровольцам: Гарику Бандикяну, Анастасии Сидоровой, Матвею Белицыну, Роману Елизарову и Александре Загородновой.

Руководитель местного штаба «Волонтеры Подмосковья» Екатерина Грязина провела с ребятами викторину, главной темой которой стало добровольчество – социальное, экологическое, культурное и спортивное. А руководитель местного отделения «Молодой гвардии Единой России» Никита Гагарин рассказал о том, как он с двумя активистами осенью этого года помогал жителям Мариуполя.

Еще об одной волонтерской организации – благотворительном фонде «Много детства» рассказали его учредители Екатерина Исаева и Ирина Куршакова. «Мы ежедневно помогаем подопечным, собираем и передаем самое необходимое в семьи, еженедельно обеспечиваем всех нуждающихся продуктами питания, медикаментами, бытовыми принадлежностями. Выдаем обувь и одежду, закупаем мебель и доставляем семьям, которые не могут ее приобрести сами», – отметила Екатерина Исаева.

Проблемы жителей с ОВЗ взяли на карандаш

ИВАН ФЕДУЛОВ

Таков итог встречи главы города Владимира Шелухина с представителями городского отделения Всероссийского общества инвалидов. Она состоялась 7 декабря в выставочном зале КЭЦ.

Горячий чай с пирогами, яркие полотна студии батик «Шелковый ветер» и романсы Михаила Глинки в исполнении солистки музыкально-драматического театра Ольги Антиповой создавали атмосферу праздника. И представители сообщества откровенно поделились тем, что у них на душе.

Председатель городского отделения Общества инвалидов Людмила Назаркина поблагодарила администрацию города за заботу. «С вашей помощью мы в первый раз выдали всем по 2,5 ведра картошки, хотя раньше больше двух в одни руки не получалось. Люди приходят и благодарят», – сообщила она. Добрые слова прозвучали в адрес культурно-эстетического центра, где люди с ограниченными возможностями здоровья уже семь лет занимаются шитьем, дизайном и музыкой в студии «Белая птица». «Здесь очень хороший коллектив, преподаватели тепло относятся к нам, а выставки и концерты задают тон нашей жизни», – добавила Людмила Александровна.

Владимир Шелухин остановился на теме доступной среды. Учитывая, что за один сезон все вопросы проработать невозможно, глава попросил членов сообщества составить наиболее востребованные маршруты. На них приведут к стандартам пандусы у тротуаров, чтобы те были доступны для инвалидных колясок.

Участники встречи высказались о качестве уборки территории Дзержинской городской больницы, обеспечении льготными лекарствами, работе скорой помощи. Владимир Шелухин поручил сотрудникам акцентировать на этих вопросах внимание.

Остановились и на оптимизации, в результате которой было создано Окружное управление социального развития городских округов Люберцы, Дзержинский, Котельники и Лыткарино. В Дзержинском можно получить большую часть услуг соцзащиты – в едином окне в доме 9 по улице Шама. Но иногда приходится посещать отделение в Люберцах. Это удобно не всем. Заместитель главы города Ирина Власова предложила проработать вопрос с доставкой нуждающихся в Люберцы, а также обеспечить наилучшие условия для приема документов в городе. По просьбе гостей было дано еще одно поручение – выделить парковочные места для инвалидов на Шама, 9.

В завершение встречи гостям вручили подарки от администрации города к Международному дню инвалида, который отмечается 3 декабря.

Уборка дворов на контроле

Глава Владимир Шелухин указал руководителю УК «Салекс Комфорт» Сергею Киреева на недочеты

ИВАН ФЕДУЛОВ

Еженедельно глава города Владимир Шелухин проводит выездные проверки содержания дворов. Восьмого декабря он обошел несколько адресов совместно с генеральным директором управляющей компании ООО «Салекс Комфорт» Сергеем Киреевым.

«Мы посмотрели, как организована уборка во время снегопада по адресам Томилинская, 18, 19, 19А, 20, 22. Параллельно оценили ремонт подъездов в доме 18 по улице Томилинская и состояние многоквартирного дома 22 по той же улице. Ко всем объектам есть замечания. Все их мы требуем отрабатывать», – подвел итог рейда Владимир Викторович. По его мнению, все службы вышли на уборку своевременно, однако ее качество необходимо повышать. Руководитель города добавил, что подобные обходы будут проводиться и далее, наравне с мониторингом работы коммунальщиков посредством видеокамер системы «Безопасный регион».

Главный инженер ООО «Салекс Комфорт» Ирина Чуванова сообщила, что по итогам проверки сотрудники компании привели в порядок замки на щитках в пятом подъезде дома 18 по Томилинской. А в доме 22 проведены работы по диагностике и ремонту общедомового прибора учета коммунальных ресурсов и установлены решетки на сливы в мусорокамерах.

Чтоб продолжалась эстафета поколений

СОБКОР

Глава города Владимир Шелухин призвал участников Совета ветеранов Дзержинского усилить взаимодействие с образовательными учреждениями. Это пожелание он озвучил на встрече, состоявшейся 8 декабря в стенах КЭЦ.

Разговор шел о важном: ситуации в стране, политике и воспитании подрастающего поколения. Глава поделился впечатлениями от общения с учащимися образовательных учреждений, где в последнее время регулярно проходят «Разговоры о важном» – на них со старшеклассниками обсуждают ключевые вопросы жизни в современной России. Владимир Викторович рассказал, что многие интересуются историей нашего государства. Но для вовлечения большего числа школьников в обсуждение важных вопросов он попросил председателя Совета Владимира Мельникова активизировать работу с молодежью. Также руководитель муниципалитета пообещал помочь в решении вопросов организации.

На встрече обсудили благоустройство, уборку города и формирование бюджета. Владимир Шелухин отметил, что люди старшего поколения, в том числе члены Совета ветеранов, отличаются оптимизмом и неравнодушием.

После концерта, который подготовили для гостей сотрудники Культурно-эстетического центра, представители Совета ветеранов получили подарки от администрации города.

Председатель Совета ветеранов Владимр Мельников и глава Владимир Шелухин

№49 (1570) 15 декабря 2022
www.tvugresha.ru
УВ

Понедельник, 19 декабря

1

5.00 Телеканал «Доброе утро»
9.00 Новости (с субтитрами)
9.20 «АнтиФейк» (16+)
Цель программы — объяснить, кто производит фейки, как научиться их распознавать и получать объективную информацию.
9.55 «Жить здорово!» (16+)
10.45 Информационный канал (16+)
12.00 Новости (с субтитрами)
12.15 Информационный канал (16+)
15.00 Новости (с субтитрами)
15.15 Информационный канал (16+)
16.00 «Мужское / Женское» (16+)
16.50 Информационный канал (16+)
18.00 Вечерние новости (с субтитрами)
18.20 Информационный канал (16+)
19.50 «Пусть говорят» (16+)
21.00 «Время»
21.45 «КАЗАНОВА В РОССИИ» (16+)
22.45 «Большая игра» (16+)
23.45 Информационный канал (16+)
3.00 Новости
3.05 Информационный канал (16+)

РОССИЯ 1

5.00 «Утро России»
9.00 Вести. Местное время
9.30 «Утро России»
9.55 «О самом главном» (12+)
11.00 Вести
11.30 «60 Минут» (12+)
14.00 Вести
14.30 Вести. Местное время
14.55 «Кто против?» (12+)
16.00 Вести
16.30 «Малахов» (16+)
17.30 «60 Минут» (12+)
20.00 Вести
21.05 Вести. Местное время
21.20 Елена Яковлева, Сергей Перегудов, Александр Балуев, Ирина Таранник и Александр Дзюба в сериале **«ДАМА С СОБАЧКОЙ»** (12+)
23.15 «Вечер с Владимиром Соловьевым» (12+)
0.00 Ко дню работника военной контрразведки РФ. «Арнольд Дейч. Последняя легенда» Фильм Сергея Брилева (12+)
1.00 «Вечер с Владимиром Соловьевым» (12+)
2.40 «Судьба человека с Борисом Корчевниковым» (12+)

ТВЦ

6.00 «Настроение»
8.20, 3.35 Большое кино. «Пираты XX века» (12+)
8.55 «БЕРЕЗОВАЯ РОЩА» (12+)
10.45 «Петровка, 38» (16+)
10.55 «Городское собрание» (12+)
11.30 События
11.50 «ДЕТЕКТИВ НА МИЛЛИОН» (12+)
13.40 «Мой герой. Мария Аниканова» (12+)
14.30 События
14.50 Город новостей
15.00, 2.05 «СМЕРТЬ В ОБЪЕКТИВЕ. КАПКАН НЕМЕЗИДЫ» (16+)
16.55 «Секс–бомбы со стажем» (16+)
17.50 События
18.15 «ШРАМ» (12+)
22.00 События
22.40 «Обратная сила искусства» Специальный репортаж (16+)
23.10 «Знак качества» (16+)
0.00 События. 25–й час
0.30 «Петровка, 38» (16+)
0.45 «Обыкновенный нацизм» (12+)
1.25 «Светлана Савелова. Исчезнувшая» (16+)
4.00 «Семейные тайны. Леонид Брежнев» (12+)
4.40 «Александр Ширвиндт. В своем репертуаре» (12+)
5.20 «Мой герой. Мария Аниканова» (12+)

НТВ

4.55 «УЛИЦЫ РАЗБИТЫХ ФОНАРЕЙ» (16+)
В подъезде ударом молотка был убит сорокалетний Николай Лосев, руководитель новостного интернет–ресурса. Подозреваемыми становятся сосед по лестничной клетке Варварин и бывший бандит, а ныне бизнесмен Плошкин.
6.30 «Утро. Самое лучшее» (16+)
8.00 «Сегодня»
8.25 «ЛЕСНИК» (16+)
10.00 «Сегодня»
10.35 «ЛЕСНИК» (16+)
13.00 «Сегодня»
13.25 «Чрезвычайное происшествие»
14.00 «Место встречи»
16.00 «Сегодня»
16.20 «Сегодня в Москве»
16.45 «За гранью» (16+)
17.50 «ДНК» (16+)
19.00 «Сегодня»
20.00 Остросюжетный сериал **«АДМИРАЛЫ РАЙОНА»** (16+)
22.10 Остросюжетный сериал **«ПЕС»** (16+)
23.35 «Сегодня в Москве»
0.00 Остросюжетный сериал **«ПЕС»** (16+)
2.40 «МЕЧ» (16+)

РОССИЯ К

6.30, 7.00, 7.30, 8.40, 10.00, 15.00, 19.30, 23.40 Новости культуры
6.35 «Пешком...»
7.05 Легенды мирового кино
7.35 Невский ковчег. Теория невозможного
8.00 Черные дыры. Белые пятна
8.50 «ВАМ ТЕЛЕГРАММА...»
10.15 «Наблюдатель»
11.10, 0.40 XX век
12.20, 16.25 Цвет времени
12.30 «ТРЕТИЙ В ПЯТОМ РЯДУ»
13.40 «Малайзия. Остров Ланкгави»
14.05 Линия жизни
15.05 Новости. Подробно. Арт
15.20 «Агора»
16.35 «СЛОН И ВЕРЕВОЧКА»
17.25 2022 год. 100–летие Московской государственной академической филармонии
18.45 «Устинов об Устинове. Всего искусства мало»
19.45 Главная роль
20.05 «Правила жизни»
20.30 «Спокойной ночи, малыши!»
20.45 «Престольный праздник. День Николая Чудотворца»
21.25 «Сати. Нескучная классика...»
22.10 «НЕНАСТЬЕ»
0.00 «Кинескоп»
Внимание! С 1.45 до 3.00 вещание на Москву и Московскую область осуществляется по кабельным сетям

МАТЧ!

6.00 Смешанные единоборства. АСА. Виталий Слипенко против Абубакара Вагаева (16+)
7.00, 10.00, 12.55, 15.35 Новости
7.05, 21.50, 1.00 Все на Матч! Прямой эфир
10.05 Голевая феерия Катара! (0+)
11.30 «Есть тема!» Прямой эфир
13.00 Специальный репортаж (12+)
13.20 Футбол. Чемпионат мира–2022. Финал (0+)
15.40 «Громко» Прямой эфир
16.45 Хоккей. Фонбет Чемпионат КХЛ. «Салават Юлаев» (Уфа) — «Авангард» (Омск). Прямая трансляция
19.15 Хоккей. Фонбет Чемпионат КХЛ. «Нефтехимик» (Нижнекамск) — «Барыс» (Астана). Прямая трансляция
22.55 «Здесь был Тимур» (12+)
1.50 Karate Combat 2022. Трансляция из США (16+)
2.55 Новости (0+)
3.00 Баскетбол. Единая лига ВТБ. УНИКС (Казань) — «Пари НН» (Нижний Новгород) (0+)
5.00 «Громко» (12+)

ТНТ

7.00, 8.00 «Однажды в России. Спецдайджест» (16+) Юмористическая программа
9.00 «Звезды в Африке» «Финал» (16+) Развлекательное шоу
11.00 «ОЛЬГА» (16+)
15.00 «УНИВЕР. 10 ЛЕТ СПУСТЯ» (16+)
Майкл потерял работу, он вынужден сидеть дома и воспитывать дочерей.
18.00 «ПОЛЯРНЫЙ» (16+)
20.00 «ЖУКИ» (16+)
21.00 «РЕСТОРАН ПО ПОНЯТИЯМ–2» (18+)
22.00 «БОРОДАЧ» (16+)
23.00 «Влюбись, если сможешь» (16+)
0.30, 1.25, 2.20 «Импровизация» (16+) Юмористическая программа
3.05, 3.50 «Comedy Баттл» (16+) Юмористическая программа
4.40, 5.25 «Открытый микрофон» (16+) Юмористическая программа
6.15 «Однажды в России. Спецдайджест» (16+) Юмористическая программа

СТС

6.00 «Ералаш» (0+)
7.05 «Приключения Вуди и его друзей» (0+)
9.05 «СМЕШАРИКИ. ЛЕГЕНДА О ЗОЛОТОМ ДРАКОНЕ» (6+) Россия, 2016 г.
10.40 «СМЕШАРИКИ. ДЕЖАВЮ» (6+) Россия, 2018 г.
12.20 «ЛЕСНАЯ БРАТВА» (12+) США, 2006 г.
14.00 «СМЫВАЙСЯ!» (6+) США, 2006 г.
15.40 «НЕИСПРАВИМЫЙ РОН» (6+) США — Великобритания, 2021 г.
17.45 «ТАЙНА ДОМА С ЧАСАМИ» (12+) США — Канада — Индия, 2018 г.
20.00 «ТАКСИ» (12+) Комедийный боевик. Франция, 1997 г.
21.40 «ТАКСИ–2» (12+) Комедийный боевик. Франция, 2000 г.
23.30 «СТОЙ! А ТО МАМА БУДЕТ СТРЕЛЯТЬ» (16+) Комедия. США, 1992 г.
1.05 «Кино в деталях» с Федором Бондарчуком» (18+)
2.10 «ВОРОНИНЫ» (16+)
4.30 «6 кадров» (16+)

ДОМАШНИЙ

6.30 «6 кадров» (16+)
6.35 «По делам несовершеннолетних» (16+)
9.05 «Давай разведемся!» (16+)
10.05 «Тест на отцовство» (16+)
Часто дети становятся разменной монетой в имущественных спорах родителей, при разделе наследства и других семейных вопросах. Проведение теста на отцовство становится главным фактором в разрешении подобных споров.
12.20 «Понять. Простить» (16+)
13.25 «Порча» «Плесень» (16+)
13.55 «Знахарка» (16+)
14.30 «Верну любимого» (16+)
15.05 «ВСЕ К ЛУЧШЕМУ» (16+) Мелодрама. Россия, 2015 г.
19.00 «КОГДА УМРЕТ ЛЮБОВЬ» (16+)
22.45 «Порча» «Фатальная ошибка» (16+)
23.50 «Знахарка» (16+)
0.25 «Верну любимого» (16+)
0.55 «Понять. Простить» (16+)
1.45 «ОТ НЕНАВИСТИ ДО ЛЮБВИ» (16+)
2.35 «Тест на отцовство» (16+)
4.15 «Давай разведемся!» (16+)
5.05 «По делам несовершеннолетних» (16+)

ТЕЛЕКАНАЛ ЗВЕЗДА

5.10 «СМЕРТЬ ШПИОНАМ. ЛИСЬЯ НОРА» (16+)
7.00 «Сегодня утром» (12+)
9.00 Новости дня (16+)
9.15 «ВАРИАНТ «ОМЕГА» (12+)
10.45 «Специальный репортаж» (16+)
11.20 «Открытый эфир» (16+)
13.00 Новости дня (16+)
13.25 «СМЕРТЬ ШПИОНАМ!» (16+)
15.00 Военные новости (16+)
15.05 «СМЕРТЬ ШПИОНАМ!» (16+)
18.00 Новости дня (16+)
18.15 «Специальный репортаж» (16+)
18.50 «Битва оружейников» «Многоцелевые атомные подводные лодки. Проекты 671 и 705 против «Трешер» и «Стеджен» (16+)
19.40 «Загадки века с Сергеем Медведевым» «Русский казак Реза Шах Пехлеви» (12+)
20.30 Новости дня (16+)
21.15 «Открытый эфир» (16+)
22.55 «Между тем» с Наталией Метлиной (12+)
23.25 «ВАРИАНТ «ОМЕГА» (12+)
0.50 «20 ДЕКАБРЯ» (12+)
3.00 «Перелом. Хроника Победы» (16+)
3.25 «СМЕРТЬ ШПИОНАМ!» (16+)

ТВ3

6.00 «Утренние гадания» (16+)
6.45 Мультфильмы (0+)
8.30 «Утренние гадания» (16+)
9.30, 10.05, 10.40 «Слепая» (16+)
11.15, 11.50 «Знаки судьбы» (16+)
12.20 «Вернувшиеся» (16+)
13.30 «Гадалка» «Наследство» (16+)
14.00 «Гадалка» «Узелок судьбы» (16+)
14.30 «Гадалка» «Домашняя работа» (16+)
15.00 «Гадалка» «Дочка из сна» (16+)
15.40 «Гадалка» «Ты умрешь до новой луны» (16+)
16.05 «Я хочу такой дизайн» (12+)
16.10 «Гадалка» «Черный покупатель» (16+)
16.45 «Гадалка» «Танцульки» (16+)
17.20, 17.55, 18.30, 19.00 «Слепая» (16+)
19.30 «ПРОБУЖДЕНИЕ» (16+)
20.30 «ГРИММ» (16+)
23.15 «Наследники и самозванцы» (16+)
0.45 «ЗНАМЕНИЕ» (16+) США, Великобритания, 2009 г.
2.45 «ДРЕЙФ» (16+) Германия, 2006 г.
4.15, 5.00 «Городские легенды» (16+)
5.45 Мультфильмы (0+)

Угреша

8.00 «ЭХО НЕДЕЛИ»
14.00 «ЭХО НЕДЕЛИ»
20.00 «ПЕДСОВЕТ»

24 МИР

6.00, 6.30, 7.00, 8.00, 8.30, 9.00, 9.30, 10.00, 10.30, 12.00, 13.00, 14.00, 14.30, 15.00, 16.00, 17.00, 18.00, 18.30, 19.00, 20.00, 21.00, 21.30, 22.00, 23.00, 23.30, 0.00, 1.00, 1.30, 2.00, 2.30, 3.00, 3.30, 4.00, 4.30, 5.00, 5.30 Новости
6.45, 9.45, 17.45 «Евразийский мост» (12+)
6.15, 14.15, 15.20, 17.20, 18.20, 19.30, 21.20, 22.20, 23.15, 0.20, 0.45, 1.15, 5.15 Мир. Главное (12+)
6.55, 8.55, 10.55, 14.55, 16.55, 18.55, 20.55, 22.55, 0.55, 2.55, 4.55 «Евразия. Познаем вместе» (12+)
7.15, 10.15, 17.30, 1.45 «В гостях у цифры» (12+)
7.30, 12.35, 15.30, 20.30 «Мировые леди» (12+)
7.55, 9.55, 13.55, 15.55, 17.55, 19.55, 21.55, 23.55, 1.55, 3.55, 5.55 «Евразия. Культурно» (12+)
8.15, 10.45, 18.45, 21.45, 2.20 «Вместе выгодно» (12+)
8.45, 12.20, 2.45 «Евразия в курсе» (12+)
9.15, 14.45, 23.45, 3.15 «Евразия. Дословно» (12+)
11.00 Итоговая программа «Вместе» (16+)
13.25, 16.25, 19.25, 21.15, 0.15 «Евразия. История успеха» (12+)
13.30, 16.30, 22.30 «Такие разные» (16+)
18.15, 20.25, 22.15, 0.10, 2.15, 4.15 «Евразия. Курс дня» (12+)
19.45, 0.30, 3.45 Специальный репортаж (12+)

5

5.00 «Известия» (16+)
5.35 «ГЕНИЙ» (16+) Детектив. СССР, 1991 г.
6.45 «ГЕНИЙ» (16+) Драма. Россия, 2011 г.
8.20, 9.30 «ВЫЖИТЬ ЛЮБОЙ ЦЕНОЙ» (16+)
8.55 «Знание — сила» (0+)
9.00 «Известия» (16+)
13.00 «Известия» (16+)
13.30, 18.00 «УСЛОВНЫЙ МЕНТ–2» (16+)
17.30 «Известия» (16+)
19.20 «СЛЕД» (16+)
22.25 «ВЕЛИКОЛЕПНАЯ ПЯТЕРКА–5» (16+)
23.10 «ВЕЛИКОЛЕПНАЯ ПЯТЕРКА–2» (16+)
0.00 «Известия. Итоговый выпуск» (16+)
0.30 «СЛЕД» (16+)
3.05 «ДЕТЕКТИВЫ» (16+)

че!

6.00 «Улетное видео» (16+)
6.30 «ВОЗВРАЩЕНИЕ МУХТАРА 2» (12+)
8.00 «Дорожные войны 2.0» (16+)
10.00 «+100500» (16+)
11.30 «Улетное видео» (16+)
14.00 «Решала» (16+)
15.00 «Охотники» (16+)
17.00 «Решала» (16+)
21.00 «Охотники» (16+)
23.00 «Опасные связи» (18+)
Самое откровенное шоу, расследующее реальные случаи измен. Хотите разоблачить обманщика? Доказать неверность второй половинки? Тогда смело обращайтесь к агентам шоу «Опасные связи».
2.45 «СОЛДАТЫ 12» (12+)
5.35 «Улетное видео» (16+)

«КОГДА УМРЕТ ЛЮБОВЬ»

- Домашний
- 19.00
- Мелодрама

Таня с семьей возвращается в родной город и неожиданно сталкивается со своим бывшим возлюбленным Сашей. Когда–то мать Тани попала в ДТП с участием его отца и погибла. Эта новая встреча с ним переворачивает жизнь Тани с ног на голову. Но сделает ли девушка правильный выбор? Сумеет ли разобраться, кому можно доверять, а кого стоит опасаться?

Режиссер: Николай Михайлов.
В ролях: Татьяна Ратникова, Артур Логай.
Украина, 2021 г.

КАЛЕНДАРЬ «УВ»

МЕЖДУНАРОДНЫЙ ДЕНЬ ПОМОЩИ БЕДНЫМ

В ЭТОТ ДЕНЬ

868 лет назад (1154 год) в Вестминстерском аббатстве коронован Генрих II.

50 лет назад (1972 год) из Лунной экспедиции на Землю вернулся экипаж корабля «Аполлон–17».

ИМЕНИНЫ

Геннадий
Захар Илья
Савва Сергей

В рубрике использованы материалы сайта http://www.calend.ru.

Вторник, 20 декабря

1

5.00 Телеканал «Доброе утро»
9.00 Новости (с субтитрами)
9.20 «АнтиФейк» (16+)
Цель программы — объяснить, кто производит фейки, как научиться их распознавать и получать объективную информацию.
9.55 «Жить здорово!» (16+)
10.45 Информационный канал (16+)
12.00 Новости (с субтитрами)
12.15 Информационный канал (16+)
15.00 Новости (с субтитрами)
15.15 Информационный канал (16+)
16.00 «Мужское / Женское» (16+)
16.50 Информационный канал (16+)
18.00 Вечерние новости (с субтитрами)
18.20 Информационный канал (16+)
19.50 «Пусть говорят» (16+)
21.00 «Время»
21.45 «КАЗАНОВА В РОССИИ» (16+)
22.45 «Большая игра» (16+)
23.45 «Бомба. Наши в Лос–Аламосе» (16+)
0.45 Информационный канал (16+)
3.00 Новости
3.05 Информационный канал (16+)

РОССИЯ 1

5.00 «Утро России»
9.00 Вести. Местное время
9.30 «Утро России»
9.55 «О самом главном» (12+)
11.00 Вести
11.30 «60 Минут» (12+)
14.00 Вести
14.30 Вести. Местное время
14.55 «Кто против?» (12+)
16.00 Вести
16.30 «Малахов» (16+)
17.30 «60 Минут» (12+)
20.00 Вести
21.05 Вести. Местное время
21.20 Елена Яковлева, Сергей Перегудов, Александр Балуев, Ирина Таранник и Александр Дзюба в сериале **«ДАМА С СОБАЧКОЙ»** (12+)
23.15 «Вечер с Владимиром Соловьевым» (12+)
2.00 «Судьба человека с Борисом Корчевниковым» (12+)
4.00 Анна Гарнова, Илья Шакунов, Никита Панфилов, Борис Невзоров и Екатерина Кистень в сериале **«ЛИЧНОЕ ДЕЛО»** (16+)

ТВЦ

6.00 «Настроение»
8.15 «Доктор И...» (16+)
8.50 «БЕРЕЗОВАЯ РОЩА» (12+)
10.40 «Маргарита Терехова. Осколки зеркала» (12+)
11.30 События
11.50 «ДЕТЕКТИВ НА МИЛЛИОН» (12+)
13.40, 5.20 «Мой герой. Валерий Баринов» (12+)
14.30 События
14.50 Город новостей.
15.05 «СМЕРТЬ В ОБЪЕКТИВЕ. ЗАПАХ УБИЙЦЫ» (12+)
17.00 «Месть брошенных жен» (16+)
17.50 События
18.10 «КОММУНАЛКА» (12+)
22.00 События
22.40 «Закон и порядок» (16+)
23.10 «Наталья Крачковская. И меня вылечат!» (16+)
0.00 События. 25–й час
0.30 «Петровка, 38» (16+)
0.45 «90–е. Кровавый Тольятти» (16+)
1.25 «Прощание. Семен Фарада» (16+)
2.05 «СМЕРТЬ В ОБЪЕКТИВЕ. ЗАПАХ УБИЙЦЫ» (12+)
3.35 Большое кино. «Я шагаю по Москве» (12+)
4.00 «Семейные тайны. Никита Хрущев» (12+)
4.40 «Маргарита Терехова. Осколки зеркала» (12+)

НТВ

4.55 «УЛИЦЫ РАЗБИТЫХ ФОНАРЕЙ» (16+)
Домохозяйка Раиса и ее муж, бизнесмен Игорь Максимов застрелены из пистолета у себя дома. Их дочь Инга обнаруживает трупы родителей, придя к ним в гости с женихом Виталием.
6.30 «Утро. Самое лучшее» (16+)
8.00 «Сегодня»
8.25 «ЛЕСНИК» (16+)
10.00 «Сегодня»
10.35 «ЛЕСНИК» (16+)
13.00 «Сегодня»
13.25 «Чрезвычайное происшествие»
14.00 «Место встречи»
16.00 «Сегодня»
16.20 «Сегодня в Москве»
16.45 «За гранью» (16+).
17.50 «ДНК» (16+)
19.00 «Сегодня»
20.00 Остросюжетный сериал **«АДМИРАЛЫ РАЙОНА»** (16+)
22.10 Остросюжетный сериал **«ПЕС»** (16+)
23.35 «Сегодня в Москве»
0.00 Остросюжетный сериал **«ПЕС»** (16+)
0.45 «Основано на реальных событиях» (16+)
2.00 «МЕЧ» (16+)

РОССИЯ К

6.30, 7.00, 7.30, 8.30, 10.00, 15.00, 19.30, 23.40 Новости культуры
6.35 «Пешком...»
7.05 Легенды мирового кино
7.35 «Исчезнувший сервиз Фаберже»
8.20 Цвет времени
8.35 «ГОРОД НАД ГОЛОВОЙ»
10.15 «Наблюдатель»
11.10, 0.00 ХХ век
12.20 «ТАЛАНТ»
13.35 «Игра в бисер» с Игорем Волгиным
14.15 Эпизоды
15.05 Новости. Подробно. Книги
15.20 «Эрмитаж»
15.50 «Сати. Нескучная классика...»
16.35 «Подвиг разведчиков»
17.25 2022 год. Международный конкурс пианистов, композиторов и дирижеров имени С.В.Рахманинова. Торжественное открытие
18.45 «Константин Коровин. Палитра слов»
19.45 Главная роль
20.05 «Правила жизни»
20.30 «Спокойной ночи, малыши!»
20.45 Искусственный отбор
21.25 «Белая студия»
22.10 «НЕНАСТЬЕ»
1.05 «Под вуалью Незнакомки»
1.50 «Лифт в историю»

МАТЧ!

6.00 «Есть тема!» (16+)
7.00, 10.00, 12.55, 14.20, 16.20 Новости
7.05, 14.25, 21.50, 1.00 Все на Матч! Прямой эфир
10.05, 13.00, 4.45 Специальный репортаж (12+)
10.25 Профессиональный бокс. IBA Champions' Night. Баходир Жалолов против Даниса Латыпова (16+)
11.30 «Есть тема!» Прямой эфир
13.20 «География спорта. Катар» (12+)
13.50, 5.30 «Футбол на все времена» (12+)
16.25 «Ты в бане!» (12+)
16.55 Борьба. Борцовская Лига Поддубного
19.00 Хоккей. Фонбет Чемпионат КХЛ. «Динамо» (Москва) — «Спартак» (Москва). Прямая трансляция
22.55 Футбол. Кубок Испании. **1/32** финала. «Сестао Ривер» — «Атлетик». Прямая трансляция
1.50 Смешанные единоборства. UFC. Джаред Каннонир против Шона Стрикланда. Трансляция из США (16+)
2.55 Новости (0+)
3.00 «Мэнни» (16+)
5.00 Матч! Парад (16+)

ТНТ

7.00, 8.00 «Однажды в России. Спецдайджест» (16+) Юмористическая программа
8.30 «Модные игры» (16+)
9.00 «ОЛЬГА» (16+)
15.00 «УНИВЕР. 10 ЛЕТ СПУСТЯ» (16+)
Антон в апатии. Кристина хочет помочь ему и просит Андрея заняться его делом.
18.00 «ПОЛЯРНЫЙ» (16+)
20.00 «ЖУКИ» (16+)
21.00 «РЕСТОРАН ПО ПОНЯТИЯМ–2» (18+)
22.00 «БОРОДАЧ» (16+)
23.00 «Влюбись, если сможешь» (16+)
0.30, 1.25, 2.20 «Импровизация» (16+) Юмористическая программа
3.05 «Comedy Баттл» «Финал» (16+) Юмористическая программа
4.40, 5.25 «Открытый микрофон» (16+) Юмористическая программа
6.35 «Однажды в России. Спецдайджест» (16+) Юмористическая программа

СТС

6.00 «Ералаш» (0+) Детский юмористический киножурнал
7.05 «Приключения Вуди и его друзей» (0+)
9.00 «Маска. Танцы» (16+) Танцевальное телешоу
11.00 «Уральские пельмени» «Смехbook» (16+)
11.10 «КОРНИ» (16+)
14.20 «ЛУЛУ И БРИГГС» (12+) Драма. США, 2021 г.
Профессиональный военный Джексон Бриггс получает задание: доставить в аризонский Ногалес бельгийскую овчарку Лулу.
16.20 «ТАКСИ» (12+) Комедийный боевик. Франция, 1997 г.
18.10 «ТАКСИ–2» (12+) Комедийный боевик. Франция, 2000 г.
20.00 «ТАКСИ–3» (12+) Комедийный боевик. Франция, 2003 г.
21.40 «ТАКСИ–4» (16+) Комедийный боевик. Франция, 2007 г.
23.30 «АЛИ, РУЛИ!» (18+) Комедийный боевик. США, 2019 г.
1.20 «ВОРОНИНЫ» (16+)
4.15 «6 кадров» (16+)

ДОМАШНИЙ

6.30 «По делам несовершеннолетних» (16+)
8.45 «Давай разведемся!» (16+)
Жизненные истории о некогда счастливых супружеских парах, которые принимают решение развестись. Суд в режиме реального времени находит объективную правду и решает, на чьей она стороне.
9.50 «Тест на отцовство» (16+)
12.05 «Понять. Простить» (16+)
13.10 «Порча» (16+)
13.40 «Знахарка» (16+)
14.15 «Верну любимого» (16+)
14.50 «ВСЕ К ЛУЧШЕМУ 2» (16+) Мелодрама. Россия, 2017 г.
19.00 «ЛЮБОВЬ ПО КОНТРАКТУ» (16+) Мелодрама. Россия, 2019 г.
23.10 «Порча» «Лишенный рода» «Хороший дядя» (16+)
0.15 «Знахарка» (16+)
0.45 «Верну любимого» (16+)
1.15 «Понять. Простить» (16+)
2.05 «ОТ НЕНАВИСТИ ДО ЛЮБВИ» (16+)
2.55 «Тест на отцовство» (16+)
4.35 «Давай разведемся!» (16+)
5.25 «По делам несовершеннолетних» (16+)

ТЕЛЕКАНАЛ ЗВЕЗДА

5.10 «СМЕРТЬ ШПИОНАМ!» (16+)
7.00 «Сегодня утром» (12+)
9.00 Новости дня (16+)
9.15 «ВАРИАНТ «ОМЕГА» (12+)
10.45 «Специальный репортаж» (16+)
11.20 «Открытый эфир» (16+)
13.00 Новости дня (16+)
13.25 «СМЕРТЬ ШПИОНАМ!» (16+)
15.00 Военные новости (16+)
15.05 «СМЕРТЬ ШПИОНАМ!» (16+)
18.00 Новости дня (16+)
18.15 «Специальный репортаж» (16+)
18.50 «Битва оружейников» «Межконтинентальные баллистические ракеты. Р–7, Р–9А и Р–16 против SM–65 «Атлас» и SM–68 «Титан» (16+)
19.40 «Улика из прошлого» (16+)
20.30 Новости дня (16+)
21.15 «Открытый эфир» (16+)
22.55 «Между тем» с Наталией Метлиной (12+)
23.25 «ВАРИАНТ «ОМЕГА» (12+) СССР, 1975 г.
0.50 «20 ДЕКАБРЯ» (12+)
3.00 «Перелом. Хроника Победы» (16+)
3.25 «СМЕРТЬ ШПИОНАМ!» (16+)

ТВ3

6.00 «Утренние гадания» (16+)
6.30 Мультфильмы (0+)
9.00 «Утренние гадания» (16+)
9.30, 10.05, 10.40 «Слепая» (16+)
11.15 «Знаки судьбы» «Бабник» (16+)
11.50 «Знаки судьбы» «Чужой» (16+)
12.20 «Мистические истории» (16+)
13.30 «Гадалка» «Страх» (16+)
14.00 «Гадалка» «Знак Дурги» (16+)
14.30 «Гадалка» «Девичник» (16+)
15.00 «Гадалка» «Натюрморт» (16+)
15.40 «Гадалка» «Винник» (16+)
16.10 «Гадалка» «Напрасная красота» (16+)
16.45 «Гадалка» «Про счастье» (16+)
17.20 «Слепая» «Стартап» (16+)
17.55 «Слепая» «Черствое сердце» (16+)
18.30 «Слепая» «Круглый стол» (16+)
19.00 «Слепая» «Черный полдень» (16+)
19.30 «ПРОБУЖДЕНИЕ» (16+)
20.30 «ГРИММ» (16+)
23.15 «ГЛУБИНА» (16+) США, 2002 г.
1.15 «РЕИНКАРНАЦИЯ» (18+) США, 2018 г.
3.15, 4.00, 4.45, 5.30 «Городские легенды» (16+)

Угреша

8.00 «КИНОКЛУБ» *(Повтор)*
14.00 «КИНОКЛУБ» *(Повтор)*
20.00 «ГРАДОСКОП»
20.25 «РАЗНЫЕ ЛЮДИ»
21.00 «ГРАДОСКОП» *(Повтор)*

24 МИР

6.00, 6.30, 7.00, 8.00, 8.30, 9.00, 9.30, 10.00, 10.30, 11.00, 11.30, 12.00, 13.00, 14.00, 14.30, 15.00, 16.00, 17.00, 18.00, 18.30, 19.00, 20.00, 21.00, 21.30, 22.00, 23.00, 23.30, 0.00, 1.00, 1.30, 2.00, 2.30, 3.00, 3.30, 4.00, 4.30, 5.00, 5.30 Новости
6.15, 6.45, 14.15, 15.20, 17.20, 18.20, 19.30, 21.20, 22.20, 23.15, 0.20, 0.45, 1.15, 5.15 Мир. Главное (12+)
6.55, 8.55, 10.55, 13.55, 15.55, 17.55, 19.55, 21.55, 23.55, 1.55, 3.55, 5.55 «Евразия. Познаем вместе» (12+)
7.15, 9.15, 11.15, 18.15, 20.25, 22.15, 0.10, 2.15, 4.15 «Евразия. Курс дня» (12+)
7.20, 10.15, 14.45, 23.45 Мир. Doc (12+)
7.30, 12.35, 20.30 «Еще дешевле» (12+)
7.55, 9.55, 11.55, 14.55, 16.55, 18.55, 20.55, 22.55, 0.55, 2.55, 4.55 «Евразия. Культурно» (12+)
8.15, 10.45, 17.30, 2.45 «Посторонним вход разрешен» (12+)
8.45, 11.20, 17.45, 2.20 «Культличности» (12+)
9.20, 11.45, 19.45, 0.30, 3.15 «Пять причин поехать в...» (12+)
9.45, 12.20, 18.45, 21.45, 1.45 «Старт up по–казахстански» (12+)
13.25, 16.25, 19.25, 21.15, 0.15 «Евразия. История успеха» (12+)
13.30, 16.30 «Союзники» (12+)
15.30, 22.30 «Культ//туризм» (16+)
3.45 «Евразия в курсе» (12+)

5

5.00 «Известия» (16+)
5.40 «ВЫЖИТЬ ЛЮБОЙ ЦЕНОЙ» (16+)
8.55 «Знание — сила» (0+)
9.00 «Известия» (16+)
9.30 «ВЫЖИТЬ ЛЮБОЙ ЦЕНОЙ» (16+)
13.00 «Известия» (16+)
13.30 «УСЛОВНЫЙ МЕНТ–2» (16+)
17.30 «Известия» (16+)
18.00 «УСЛОВНЫЙ МЕНТ–2» (16+)
19.20 «СЛЕД» (16+)
22.25 «ВЕЛИКОЛЕПНАЯ ПЯТЕРКА–5» (16+)
23.10 «ВЕЛИКОЛЕПНАЯ ПЯТЕРКА–2» (16+)
0.00 «Известия. Итоговый выпуск» (16+)
0.30 «СЛЕД» (16+)
3.10 «ДЕТЕКТИВЫ» (16+)

че!

6.00 «Улетное видео» (16+)
Видеосюжеты, которые вошли в программу, зафиксированы уличными камерами наблюдения, сняты случайными очевидцами на мобильные телефоны или другие технические средства, у которых есть функция REC.
6.30 «ВОЗВРАЩЕНИЕ МУХТАРА 2» (12+)
8.10 «Дорожные войны 2.0» (16+)
10.00 «+100500» (16+)
11.30 «Улетное видео» (16+)
14.00 «Решала» (16+)
15.00 «Охотники» (16+)
17.00 «Решала» (16+)
21.00 «Охотники» (16+)
23.00 «Опасные связи» (18+)
2.45 «СОЛДАТЫ 12» (12+)
5.35 «Улетное видео» (16+)

Уважаемые телезрители!

20 декабря с 10.00 до 16.00

в системе городского кабельного телевидения будут проводиться профилактические работы.
Приносим наши извинения за возможное отсутствие телевизионного сигнала.

Заявки о неисправностях телевизионной сети принимаются по телефону:
8 (495) 551–22–93
круглосуточно, ежедневно

В программе возможны изменения по независящим от редакции причинам

Сериалы Фильмы

КАЛЕНДАРЬ «УВ»

ДЕНЬ РАБОТНИКА ОРГАНОВ БЕЗОПАСНОСТИ

В ЭТОТ ДЕНЬ
323 года назад (1699 год) вышел Указ Петра I о переносе празднования Нового года с 1 сентября на 1 января.
102 года назад (1920 год) в системе ВЧК создан иностранный отдел.
64 года назад (1958 год) в Москве открыт памятник Феликсу Дзержинскому.

ИМЕНИНЫ
Максим Николай

В рубрике использованы материалы сайта http://www.calend.ru.

№49 (1570) 15 декабря 2022
www.tvugresha.ru
УВ

Среда, 21 декабря

1

5.00 Телеканал «Доброе утро»
9.00 Новости (с субтитрами)
9.20 «АнтиФейк» (16+)
Цель программы — объяснить, кто производит фейки, как научиться их распознавать и получать объективную информацию.
9.55 «Жить здорово!» (16+)
10.45 Информационный канал (16+)
12.00 Новости (с субтитрами)
12.15 Информационный канал (16+)
15.00 Новости (с субтитрами)
15.15 Информационный канал (16+)
16.00 «Мужское / Женское» (16+)
16.50 Информационный канал (16+)
18.00 Вечерние новости (с субтитрами)
18.20 Информационный канал (16+)
19.50 «Пусть говорят» (16+)
21.00 «Время»
21.45 «КАЗАНОВА В РОССИИ» (16+)
22.45 «Большая игра» (16+)
23.45 «Без права на славу» (16+)
0.45 Информационный канал (16+)
3.00 Новости
3.05 Информационный канал (16+)

РОССИЯ 1

5.00 «Утро России»
9.00 Вести. Местное время
9.30 «Утро России»
9.55 «О самом главном» (12+)
11.00 Вести
11.30 «60 Минут» (12+)
14.00 Вести
14.30 Вести. Местное время
14.55 «Кто против?» (12+)
16.00 Вести
16.30 «Малахов» (16+)
17.30 «60 Минут» (12+)
20.00 Вести
21.05 Вести. Местное время
21.20 Елена Яковлева, Сергей Перегудов, Александр Балуев, Ирина Таранник и Александр Дзюба в сериале **«ДАМА С СОБАЧКОЙ»** (12+)
23.15 «Вечер с Владимиром Соловьевым» (12+)
2.00 «Судьба человека с Борисом Корчевниковым» (12+)
4.00 Анна Гарнова, Илья Шакунов, Никита Панфилов, Борис Невзоров и Екатерина Кистень в сериале **«ЛИЧНОЕ ДЕЛО»** (16+)

ТВЦ

6.00 «Настроение»
8.15 «Доктор И...» (16+)
8.50 «БЕРЕЗОВАЯ РОЩА–2» (12+)
10.40, 4.40 «Георгий Жженов. Судьба резидента» (12+)
11.30 События
11.50 «ДЕТЕКТИВ НА МИЛЛИОН. ЖЕРТВЫ ИСКУССТВА» (12+)
13.40, 5.20 «Мой герой. Михаил Кожухов» (12+)
14.30 События
14.50 Город новостей
15.05, 2.05 «СМЕРТЬ В ОБЪЕКТИВЕ. ОШИБКА КУКЛОВОДА» (12+)
17.00 «Молодые вдовы» (16+)
17.50 События
18.10 «ПЛОХАЯ ДОЧЬ» (12+)
22.00 События
22.35 «Хватит слухов!» (16+)
23.05 «Хроники московского быта. Конец воровского закона» (12+)
0.00 События. 25–й час
0.30 «Петровка, 38» (16+)
0.45 «Дикие деньги. Баба Шура» (16+)
1.25 «Знак качества» (16+)
3.35 Большое кино. «Всадник без головы» (12+)
4.00 «Семейные тайны. Максим Горький» (12+)

НТВ

4.55 «УЛИЦЫ РАЗБИТЫХ ФОНАРЕЙ» (16+)
Николай с соседом Виктором обнаруживает в подъезде труп своей жены, предпринимателя Ольги Козловой. При осмотре убитой обнаруживается, что ее сумочка пуста, а ювелирные украшения и телефон похищены.
6.30 «Утро. Самое лучшее» (16+)
8.00 «Сегодня»
8.25 «ЛЕСНИК» (16+)
10.00 «Сегодня»
10.35 «ЛЕСНИК» (16+)
13.00 «Сегодня»
13.25 «Чрезвычайное происшествие»
14.00 «Место встречи»
16.00 «Сегодня»
16.20 «Сегодня в Москве»
16.45 «За гранью» (16+)
17.50 «ДНК» (16+)
19.00 «Сегодня»
20.00 Остросюжетный сериал **«АДМИРАЛЫ РАЙОНА»** (16+)
22.10 «ПЕС» (16+)
23.35 «Сегодня в Москве»
0.00 «ПЕС» (16+)
0.45 «Основано на реальных событиях» (16+)
2.15 «МЕЧ» (16+)
4.30 «Их нравы» (0+)

РОССИЯ К

6.30, 7.00, 7.30, 8.30, 10.00, 15.00, 19.30, 23.40 Новости культуры
6.35 «Пешком...»
7.05 Легенды мирового кино
7.35 «Под вуалью Незнакомки»
8.20 Цвет времени. Клод Моне
8.35 «ГОРОД НАД ГОЛОВОЙ»
10.15 «Наблюдатель»
11.10, 0.00 «СТАРИКОВСКОЕ ДЕЛО»
12.20 «ТАЛАНТ»
13.35 Искусственный отбор
14.15 Эпизоды
15.05 Новости. Подробно. Кино
15.20 «Библейский сюжет»
15.50 «Белая студия»
16.35 «ПАССАЖИР»
17.20 2022 год. Выпускной спектакль Академии Русского балета имени А.Я. Вагановой
18.45 «Русские в Ливане. Григорий Серов»
19.45 Главная роль
20.05 «Правила жизни»
20.30 «Спокойной ночи, малыши!»
20.45 Абсолютный слух
21.25 «Запечатленное время»
21.55 «Забытое ремесло»
22.10 «НЕНАСТЬЕ»
1.05 «Тайна архива 44»
1.55 Эпизоды. Наталия Журавлева
2.35 «Забытое ремесло»

МАТЧ!

6.00 «Есть тема!» (16+)
7.00, 10.00, 12.55, 14.20, 16.20, 18.30 Новости
7.05, 14.25, 18.35, 21.50, 1.00 Все на Матч! Прямой эфир
10.05, 13.00 Специальный репортаж (12+)
10.25 Профессиональный бокс. Теренс Кроуфорд против Давида Аванесяна. Бой за титул чемпиона мира по версии WBO в полусреднем весе (16+)
11.30 «Есть тема!» Прямой эфир
13.20 «Вид сверху» (12+)
13.50, 5.30 «Футбол на все времена» (12+)
16.25 Профессиональный бокс. Алексей Мазур против Павла Маликова
19.15 Хоккей. Фонбет Чемпионат КХЛ. СКА (Санкт–Петербург) — ЦСКА
22.55 Футбол. Кубок Испании. «Хувентуд Торремолинос» — «Севилья»
1.50 Профессиональный бокс. IBA Champions' Night (16+)
2.55 Новости (0+)
3.00 Легкая атлетика. Всероссийские соревнования на призы Ирины Привалов (0+)
5.00 «География спорта. Катар» (12+)

ТНТ

7.00, 8.00 «Однажды в России. Спецдайджест» (16+) Юмористическая программа
9.00 «ОЛЬГА» (16+)
15.00 «УНИВЕР. 10 ЛЕТ СПУСТЯ» (16+)
18.00 «ПОЛЯРНЫЙ» (16+)
20.00 «ЖУКИ» (16+)
21.00 «БАТЯ» (16+)
История о путешествии взрослого героя к своему Бате, суровому русскому мужику, который стал отцом на заре девяностых и воспитывал своего сына так, как это делали все советские люди.
22.00 «БОРОДАЧ» (16+)
22.30 «БОРОДАЧ» «СТРАХ И НЕНАВИСТЬ В RYAZAN PLAZA» (16+)
23.00 «Влюбись, если сможешь» (16+)
0.30, 1.25, 2.20 «Импровизация» (16+) Юмористическая программа
3.05, 3.50 «Comedy Баттл» (16+)
4.40, 5.25 «Открытый микрофон. Дайджест» (16+) Юмористическая программа
6.15 «Однажды в России. Спецдайджест» (16+)

СТС

6.00 «Ералаш» (0+) Детский юмористический киножурнал
7.05 «Приключения Вуди и его друзей» (0+)
9.00 «Маска. Танцы» (16+) Танцевальное телешоу
10.55 «Уральские пельмени» «Смехbook» (16+)
11.00 «КОРНИ» (16+)
14.40 «ТАКСИ–3» (12+) Комедийный боевик. Франция, 2003 г.
16.20 «ТАКСИ–4» (16+) Комедийный боевик. Франция, 2007 г.
18.05 «КРОЛИК ПИТЕР» (6+) Комедия. США — Австралия, 2018 г.
20.00 «КРОЛИК ПИТЕР–2» (6+) Комедия. США — Австралия — Индия, 2020 г.
21.45 «ЗВЕЗДНАЯ ПЫЛЬ» (16+) Фэнтези. США — Великобритания, 2007 г.
0.20 «БУМЕРАНГ» (16+) Комедия. США, 1992 г.
2.30 «ВОРОНИНЫ» (16+)
4.30 «6 кадров» (16+)

ДОМАШНИЙ

6.30 «По делам несовершеннолетних» (16+)
Ответственная задача — разобраться, почему подросток совершил преступление. Судье предстоит решить, какие меры воспитательного характера необходимо применить, чтобы подросток больше не попал на скамью подсудимых.
9.10 «Давай разведемся!» (16+)
10.10 «Тест на отцовство» (16+)
12.25 «Понять. Простить» (16+)
13.30 «Порча» «На волоске» (16+)
14.00 «Знахарка» (16+)
14.35 «Верну любимого» (16+)
15.05 «КОГДА УМРЕТ ЛЮБОВЬ» (16+)
19.00 «ЛЮБОВЬ С ЗАКРЫТЫМИ ГЛАЗАМИ» (16+)
22.55 «Порча» «Ранящий до крови» «Кормящая мать» (16+)
0.00 «Знахарка» (16+)
0.30 «Верну любимого» (16+)
1.00 «Понять. Простить» (16+)
1.50 «ОТ НЕНАВИСТИ ДО ЛЮБВИ» (16+)
2.40 «Тест на отцовство» (16+)
4.20 «Давай разведемся!» (16+)
5.10 «По делам несовершеннолетних» (16+)

ТЕЛЕКАНАЛ ЗВЕЗДА

5.10 «СМЕРТЬ ШПИОНАМ!» (16+)
7.00 «Сегодня утром» (12+)
9.00 Новости дня (16+)
9.15 «ВАРИАНТ «ОМЕГА» (12+)
10.45 «Специальный репортаж» (16+)
11.20 «Открытый эфир» (16+)
13.00 Новости дня (16+)
13.25 «СМЕРТЬ ШПИОНАМ. КРЫМ» (16+)
15.00 Военные новости (16+)
15.05 «СМЕРТЬ ШПИОНАМ. КРЫМ» (16+)
18.00 Новости дня (16+)
18.15 «Специальный репортаж» (16+)
18.50 «Битва оружейников» «Ракетные крейсеры. Проекты 58 и 1134 против «Леги» и «Белкнап» (16+)
19.40 «Секретные материалы» (16+)
20.30 Новости дня (16+)
21.15 «Открытый эфир» (16+)
22.55 «Между тем» с Наталией Метлиной (12+)
23.25 «ВАРИАНТ «ОМЕГА» (12+)
0.45 «СИЦИЛИАНСКАЯ ЗАЩИТА» (12+) Ленфильм, 1980 г.
2.10 «Нюрнберг» (16+)
3.30 «СМЕРТЬ ШПИОНАМ. КРЫМ» (16+)

ТВ3

6.00 «Утренние гадания» (16+)
6.30 Мультфильмы (0+)
9.00 «Утренние гадания» (16+)
9.30, 10.05, 10.40 «Слепая» (16+)
11.15 «Знаки судьбы» «Мотив» (16+)
11.50 «Знаки судьбы» «Итальянка» (16+)
12.20 «Мистические истории» (16+)
13.30 «Гадалка» «Любовь под ключ» (16+)
14.00 «Гадалка» «Белая баба» (16+)
14.30 «Гадалка» «Электронная любовь» (16+)
15.00 «Гадалка» «Баба раздора» (16+)
15.40 «Гадалка» «Шеф–повар» (16+)
16.10 «Гадалка» «Абракадабра» (16+)
16.45 «Гадалка» «Тараканы в голове» (16+)
17.20, 17.55, 18.30, 19.00 «Слепая» (16+)
19.30 «ПРОБУЖДЕНИЕ» (16+)
20.30 «ГРИММ» (16+)
23.15 «ПИК ДАНТЕ» (12+) США, 1997 г.
1.15, 2.00, 2.45, 3.30, 4.15, 5.00 «Городские легенды» (16+)
5.45 Мультфильмы (0+)

Угреша

8.00 «ГРАДОСКОП»
8.25 «РАЗНЫЕ ЛЮДИ»
14.00 «ГРАДОСКОП»
14.25 «РАЗНЫЕ ЛЮДИ»
20.00 «ГРАДОСКОП
20.25 «СВЕТ УГРЕШИ»
21.00 «ГРАДОСКОП»

24 МИР

6.00, 6.30, 7.00, 8.00, 8.30, 9.00, 9.30, 10.00, 10.30, 11.00, 11.30, 12.00, 13.00, 14.00, 14.30, 15.00, 16.00, 17.00, 18.00, 18.30, 19.00, 20.00, 21.00, 21.30, 22.00, 23.00, 23.30, 0.00, 1.00, 1.30, 2.00, 2.30, 3.00, 3.30, 4.00, 4.30, 5.00, 5.30 Новости
6.15, 6.45, 14.15, 15.20, 17.20, 18.20, 19.30, 21.15, 22.20, 23.15, 0.20, 0.45, 1.15, 5.15 Мир. Главное (12+)
6.55, 8.55, 10.55, 13.55, 15.55, 17.55, 19.55, 21.55, 23.55, 1.55, 3.55, 5.55 «Евразия. Культурно» (12+)
7.15, 9.15, 11.15, 18.15, 19.25, 20.25, 22.15, 0.15, 2.15, 4.15 «Евразия. Курс дня» (12+)
7.20, 10.15, 14.45 «Евразия в курсе» (12+)
7.30, 12.35 «Беларусь сегодня» (12+)
7.55, 9.55, 11.55, 14.55, 16.55, 18.55, 20.55, 22.55, 0.55, 2.55, 4.55 «Евразия. Познаем вместе» (12+)
8.15, 10.45, 17.30, 0.30, 4.20 «Евразия. Дословно» (12+)
8.45, 21.45, 2.20 «Евразия. Спорт» (12+)
9.20, 11.45, 18.45, 1.45 «В гостях у цифры» (12+)
9.45, 12.20, 19.45, 23.45, 2.45 «Наши иностранцы» (12+)
11.20, 17.45 «Вместе выгодно» (12+)
13.30, 16.30, 22.30 «Мировые леди» (12+)
15.30, 20.30 «Секретные материалы» (16+)
3.15, 3.45 «Наше кино. История большой любви» (12+)

5

5.00 «Известия» (16+)
5.35 «ВЫЖИТЬ ЛЮБОЙ ЦЕНОЙ» (16+)
8.55 «Знание — сила» (0+)
9.00 «Известия» (16+)
9.30 «ВЫЖИТЬ ЛЮБОЙ ЦЕНОЙ» (16+)
13.00 «Известия» (16+)
13.30 «УСЛОВНЫЙ МЕНТ–2» (16+)
17.30 «Известия» (16+)
18.00 «УСЛОВНЫЙ МЕНТ–2» (16+)
19.20 «СЛЕД» (16+)
22.25 «ВЕЛИКОЛЕПНАЯ ПЯТЕРКА–5» (16+)
23.10 «ВЕЛИКОЛЕПНАЯ ПЯТЕРКА–2» (16+)
0.00 «Известия. Итоговый выпуск» (16+)
0.30 «СЛЕД» (16+)
3.10 «ДЕТЕКТИВЫ» (16+)

ЧЕ!

6.00 «Улетное видео» (16+)
6.30 «ВОЗВРАЩЕНИЕ МУХТАРА 2» (12+)
8.00 «Дорожные войны 2.0» (16+)
10.00 «+100500» (16+)
11.30 «Улетное видео» (16+)
14.00 «Решала» (16+)
Культовый проект телеканала «ЧЕ!», призванный научить зрителей не попадаться на удочку разноколиберным мошенникам и аферистам, которыми полнится большинство сфер современной жизни.
15.00 «Охотники» (16+)
17.00 «Решала» (16+)
21.00 «Охотники» (16+)
23.00 «Опасные связи» (18+)
2.45 «СОЛДАТЫ 12» (12+)
5.35 «Улетное видео» (16+)

«ЛЮБОВЬ С ЗАКРЫТЫМИ ГЛАЗАМИ»

- **Домашний**
- **19.00**
- **Мелодрама**

Счастливые влюбленные Рита и Артем готовятся к свадьбе. Бывшая девушка Артема угрожает Рите, но никто не принимает ее угрозы всерьез. Однако после примерки свадебного платья на Риту нападают и обливают кислотой, в результате чего она теряет зрение. Артем бросает девушку, Рита остается одна. Но однажды в ее жизни появится тот, кто, казалось бы, по–настоящему полюбит ее.

Режиссер: Сергей Борчуков.
В ролях: Ирина Таранник, Эльдар Лебедев.
Украина, 2019 г.

КАЛЕНДАРЬ «УВ»

ДЕНЬ ЗИМНЕГО СОЛНЦЕСТОЯНИЯ

В ЭТОТ ДЕНЬ

830 лет назад (1192 год) Герцог Леопольд V Австрийский взял в плен английского короля Ричарда I Львиное Сердце.

123 года назад (1899 год) вышел первый номер журнала «Огонёк».

ИМЕНИНЫ

Антон Василий Григорий Дементий Иван Игнат Лев Михаил Нил Павел Петр Сергей Ян

В рубрике использованы материалы сайта http://www.calend.ru.

Четверг, 22 декабря

1

5.00 Телеканал «Доброе утро»
9.00 Новости (с субтитрами)
9.20 «АнтиФейк» (16+)
9.55 «Жить здорово!» (16+)
10.45 Информационный канал (16+)
12.00 Новости (с субтитрами)
12.15 Информационный канал (16+)
15.00 Новости (с субтитрами)
15.15 Информационный канал (16+)
16.00 «Мужское / Женское» (16+)
16.50 Информационный канал (16+)
18.00 Вечерние новости (с субтитрами)
18.20 Информационный канал (16+)
19.50 «Пусть говорят» (16+)
21.00 «Время»
21.45 «КАЗАНОВА В РОССИИ» (16+)
22.45 «Большая игра» (16+)
23.45 «Горячий лед» Чемпионат России по фигурному катанию. Мужчины. Короткая. Пары. Короткая (0+)
1.15 Информационный канал (16+)
3.00 Новости
3.05 Информационный канал (16+)

РОССИЯ 1

5.00 «Утро России»
9.00 Вести. Местное время
9.30 «Утро России»
9.55 «О самом главном» (12+)
11.00 Вести
11.30 «60 Минут» (12+)
14.00 Вести
14.30 Вести. Местное время
14.55 «Кто против?» (12+)
16.00 Вести
16.30 «Малахов» (16+)
17.30 «60 Минут» (12+)
20.00 Вести
21.05 Вести. Местное время
21.20 Елена Яковлева, Сергей Перегудов, Александр Балуев, Ирина Таранник и Александр Дзюба в сериале **«ДАМА С СОБАЧКОЙ»** (12+)
23.15 «Вечер с Владимиром Соловьевым» (12+)
2.00 «Судьба человека с Борисом Корчевниковым» (12+)
4.00 Анна Гарнова, Илья Шакунов, Никита Панфилов, Борис Невзоров и Екатерина Кистень в сериале **«ЛИЧНОЕ ДЕЛО»** (16+)

ТВЦ

6.00 «Настроение»
8.15 «Доктор И...» (16+)
8.50 «БЕРЕЗОВАЯ РОЩА–2» (12+)
10.40 «Александр Ширвиндт. В своем репертуаре» (12+)
11.30, 14.30, 17.50 События
11.50 «ДЕТЕКТИВ НА МИЛЛИОН. ЖЕРТВЫ ИСКУССТВА» (12+)
13.40, 5.20 «Мой герой. Сергей Мигицко» (12+)
14.50 Город новостей
15.05, 2.05 «СМЕРТЬ В ОБЪЕКТИВЕ. ОШИБКА КУКЛОВОДА» (12+)
17.00 «Пьяная слава» (16+)
18.15 «ЖЕНЩИНА НАВОДИТ ПОРЯДОК» (12+)
22.00 События
22.40 «Обложка. Красавцы и чудовища» (16+)
23.10 «Актерские драмы. Дело принципа» (12+)
0.00 События. 25-й час
0.30 «Петровка, 38» (16+)
0.45 «Дикие деньги. Отари Квантришвили» (16+)
1.25 «Удар властью. Руцкой и Хасбулатов» (16+)
3.35 Большое кино. «Карнавальная ночь» (12+)
4.00 Документальный фильм (12+)
4.40 Развлекательная программа (16+)

НТВ

4.55 «УЛИЦЫ РАЗБИТЫХ ФОНАРЕЙ» (16+)
В арке дома выстрелом через лобовое стекло убита бизнесвумен Людмила, которая в это утро подменила на водительском кресле мужа, чиновника Николая Артамонова.
6.30 «Утро. Самое лучшее» (16+)
8.00 «Сегодня»
8.25 «ЛЕСНИК» (16+)
10.00 «Сегодня»
10.35 «ЛЕСНИК» (16+)
13.00 «Сегодня»
13.25 «Чрезвычайное происшествие»
14.00 «Место встречи»
16.00 «Сегодня»
16.20 «Сегодня в Москве»
16.45 «За гранью» (16+)
17.50 «ДНК» (16+)
19.00 «Сегодня»
20.00 Остросюжетный сериал **«АДМИРАЛЫ РАЙОНА»** (16+)
22.10 Остросюжетный сериал **«ПЕС»** (16+)
23.35 «Сегодня в Москве»
0.00 Остросюжетный сериал **«ПЕС»** (16+)
0.45 «Поздняков» (16+)
1.00 «Мы и наука. Наука и мы» (12+)
1.50 «МЕЧ» (16+)

РОССИЯ К

6.30, 7.00, 7.30, 8.25, 10.00, 15.00, 19.30, 23.40 Новости культуры
6.35 «Пешком...»
7.05 Легенды мирового кино
7.35 «Тайна архива 44»
8.30 «ГОРОД НАД ГОЛОВОЙ»
10.15 «Наблюдатель»
11.10, 0.00 ХХ век
12.10 Цвет времени
12.20 «ТАЛАНТ»
13.35 Абсолютный слух
14.15 «Забытое ремесло»
14.30 «Театральная летопись»
15.05 Новости. Подробно. Театр
15.20 «Звучащий мир древнего Новгорода»
15.50 «2 Верник 2»
16.35 «ЛЕНОЧКА И ВИНОГРАД»
17.25 2022 год. XXV конкурс итальянской оперной музыки в Большом театре
18.45 «Даниил Соложев. Послесловие к биографии»
19.45 Главная роль
20.05 «Имя Розанова»
20.30 «Спокойной ночи, малыши!»
20.45 «Свадьба в Малиновке» Вашу ручку, битте–дритте»
21.25 «Энигма. Лука Пианка»
22.10 «НЕНАСТЬЕ»
1.00 «Загадочная смерть досточтимого мастера»
1.45 «Театральная летопись»
2.40 «Забытое ремесло»

МАТЧ!

6.00 «Есть тема!» (16+)
7.00, 10.00, 12.55, 14.20, 16.20 Новости
7.05, 14.25, 19.15, 21.50, 1.00 Все на Матч! Прямой эфир
10.05, 13.00 Специальный репортаж (12+)
10.25 Karate Combat 2022 (16+)
11.30 «Есть тема!» Прямой эфир
13.20 «Что по спорту? Кемерово» (12+)
13.50, 5.30 «Футбол на все времена» (12+)
16.25 «География спорта. Катар» (12+)
16.55 Хоккей. OLIMPBET Чемпионат МХЛ. МХК «Динамо» (Москва) — «СКА–Варяги» (Ленинградская область)
19.55 Баскетбол. Единая лига ВТБ. «Локомотив–Кубань» (Краснодар) — «ПАРМА–ПАРИ» (Пермский край)
22.55 Футбол. Кубок Испании. **1/32** финала. «Арентейро» — «Атлетико» Прямая трансляция
1.50 Профессиональный бокс. Теренс Кроуфорд против Давида Аванесяна (16+)
2.55 Новости (0+)
3.00 Баскетбол. Единая лига ВТБ. «Астана» (Казахстан) — УНИКС (Казань) (0+)
5.00 «Ты в бане!» (12+)

ТНТ

7.00, 8.00 «Однажды в России. Спецдайджест» (16+) Юмористическая программа
8.30 «Перезагрузка» (16+)
9.00 «ОЛЬГА» (16+)
15.00 «УНИВЕР. 10 ЛЕТ СПУСТЯ» (16+)
18.00 «ПОЛЯРНЫЙ» (16+)
20.00 «ЖУКИ» (16+)
Маслов пытается помириться с Галей после неудачного празднования годовщины свадьбы. Ради этого он готов пойти на все.
21.00 «БАТЯ» (16+)
22.00 «БОРОДАЧ» «ДЕНЬ ГОРОДА» (16+)
22.30 «БОРОДАЧ» (16+)
23.00 «Влюбись, если сможешь» (16+)
0.30, 1.25, 2.20 «Импровизация» (16+)
3.05, 3.50 «Comedy Баттл» (16+) Юмористическая программа
4.40, 5.25 «Открытый микрофон. Дайджест» (16+) Юмористическая программа
6.15 «Однажды в России. Спецдайджест» (16+) Юмористическая программа

СТС

6.00 «Ералаш» (0+) Детский юмористический киножурнал
7.05 «Приключения Вуди и его друзей» (0+)
9.00 «Маска. Танцы» (16+) Танцевальное телешоу
10.45 «Уральские пельмени» «Смехbook» (16+)
11.05 «КОРНИ» (16+)
13.40 «КРОЛИК ПИТЕР» (6+) Комедия. США — Австралия, 2018 г.
15.25 «КРОЛИК ПИТЕР–2» (6+) Комедия. США — Австралия — Индия, 2020 г.
17.20 «МИССИЯ НЕВЫПОЛНИМА. ПЛЕМЯ ИЗГОЕВ» (16+) Боевик. США, 2015 г.
20.00 «МИССИЯ НЕВЫПОЛНИМА. ПОСЛЕДСТВИЯ» (16+) Боевик. США — Китай — Франция — Норвегия — Великобритания, 2018 г.
23.00 «БЕЗ ЛИЦА» (16+) Фантастический триллер. США, 1997 г.
1.45 «АЛИ, РУЛИ!» (18+) Комедийный боевик. США, 2019 г.
3.15 «6 кадров» (16+)

ДОМАШНИЙ

6.30 «По делам несовершеннолетних» (16+)
8.20 «Давай разведемся!» (16+)
9.25 «Тест на отцовство» (16+)
11.40 «Понять. Простить» (16+)
Когда нет сил самостоятельно решить ту или иную проблему в семье или на работе, когда невозможно понять любимого человека, на помощь приходят профессиональные семейные психологи.
12.45 «Порча» «Незнакомый человек» (16+)
13.15 «Знахарка» (16+)
13.50 «Верну любимого» (16+)
14.25 «ЛЮБОВЬ ПО КОНТРАКТУ» (16+)
18.45 «Спасите мою кухню» (16+)
19.00 «НИКОГДА НЕ БЫВАЕТ ПОЗДНО» (16+)
22.55 «Порча» «Тяжкое бремя» «Тринадцать бед» (16+)
0.00 «Знахарка» (16+)
0.30 «Верну любимого» (16+)
1.00 «Понять. Простить» (16+)
1.50 «ОТ НЕНАВИСТИ ДО ЛЮБВИ» (16+)
2.40 «Тест на отцовство» (16+)
4.20 «Давай разведемся!» (16+)
5.10 «6 кадров» (16+)
5.15 «По делам несовершеннолетних» (16+)

ТЕЛЕКАНАЛ ЗВЕЗДА

5.05 «СМЕРТЬ ШПИОНАМ. КРЫМ» (16+)
7.00 «Сегодня утром» (12+)
9.00 Новости дня (16+)
9.15 «ВАРИАНТ «ОМЕГА» (12+) СССР, 1975 г.
10.45 «Специальный репортаж» (16+)
11.20 «Открытый эфир» (16+)
13.00 Новости дня (16+)
13.25 «СМЕРТЬ ШПИОНАМ. КРЫМ» (16+)
15.00 Военные новости (16+)
15.05 «СМЕРТЬ ШПИОНАМ. КРЫМ» (16+)
18.00 Новости дня (16+)
18.15 «Специальный репортаж» (16+)
18.50 «Битва оружейников» «Тяжелые истребители. Су–27 против F–15 «Игл» (16+)
19.40 «Код доступа» (12+)
20.30 Новости дня (16+)
21.15 «Открытый эфир» (16+)
22.55 «Между тем» с Наталией Метлиной (12+)
23.25 «ВАРИАНТ «ОМЕГА» (12+) СССР, 1975 г.
2.05 «Нюрнберг» (16+)
4.00 «Военный врач Иван Косачев. Две пустыни: огонь и лед» (16+)
4.40 «СМЕРТЬ ШПИОНАМ. КРЫМ» (16+)

ТВ3

6.00 «Утренние гадания» (16+)
6.30 Мультфильмы (0+)
9.00 «Утренние гадания» (16+)
9.30, 10.05, 10.40 «Слепая» (16+)
11.15 «Знаки судьбы» «Добрый дом» (16+)
11.50 «Знаки судьбы» «Настоящая мать» (16+)
12.20 «Мистические истории» (16+)
13.30 «Гадалка» «Первая роль» (16+)
14.00 «Гадалка» «Невеста беса» (16+)
14.25 «Я хочу такой дизайн» (12+)
14.30 «Гадалка» «Грустный клоун» (16+)
15.00 «Гадалка» «Золотая печать» (16+)
15.40 «Гадалка» «Перчатка» (16+)
16.10 «Гадалка» «Под контролем» (16+)
16.45 «Гадалка» «Жених с прицепом» (16+)
17.20, 17.55, 18.30, 19.00 «Слепая» (16+)
19.30 «ПРОБУЖДЕНИЕ» (16+)
20.30 «ГРИММ» (16+)
22.30 «ОБЛАСТИ ТЬМЫ» (16+) США, 2011 г.
0.30 «КНИГА ИЛАЯ» (16+) США, 2010 г.
2.30, 3.15, 4.00, 4.45, 5.30 «Городские легенды» (16+)

Угреша

8.00 «ГРАДОСКОП»
8.25 «СВЕТ УГРЕШИ»
14.00 «ГРАДОСКОП»
14.25 «СВЕТ УГРЕШИ»
20.00 «СПЕЦВЫПУСК»
20.25 «ОТКРЫТЫЙ РАЗГОВОР»

24 МИР

6.00, 6.30, 7.00, 8.00, 8.30, 9.00, 9.30, 10.00, 10.30, 11.00, 11.30, 12.00, 13.00, 14.00, 14.30, 15.00, 16.00, 17.00, 18.00, 18.30, 19.00, 20.00, 21.00, 21.30, 22.00, 23.00, 23.30, 0.00, 1.00, 1.30, 2.00, 2.30, 3.00, 3.30, 4.00, 4.30, 5.00, 5.30 Новости
6.15, 6.45, 14.15, 15.20, 17.20, 18.20, 19.30, 21.20, 22.20, 23.15, 0.20, 0.45, 1.15, 5.15 Мир. Главное (12+)
6.55, 8.55, 10.55, 13.55, 15.55, 17.55, 19.55, 21.55, 23.55, 1.55, 3.55, 5.55 «Евразия. Познаем вместе» (12+)
7.15, 9.15, 11.15, 18.15, 20.25, 22.15, 0.10, 2.15, 4.15 «Евразия. Курс дня» (12+)
7.20, 10.15, 14.45, 23.45 Мир. Doc (12+)
7.30, 12.35, 20.30 «Еще дешевле» (12+)
7.55, 9.55, 11.55, 14.55, 16.55, 18.55, 20.55, 22.55, 0.55, 2.55, 4.55 «Евразия. Культурно» (12+)
8.15, 10.45, 17.30, 2.45 «Посторонним вход разрешен» (12+)
8.45, 11.20, 17.45, 2.20 «Культличности» (12+)
9.20, 11.45, 19.45, 0.30, 3.15 «Пять причин поехать в...» (12+)
9.45, 12.20, 18.45, 21.45, 1.45 «Старт up по–казахстански» (12+)
13.25, 16.25, 19.25, 21.15, 0.15 «Евразия. История успеха» (12+)
13.30, 16.30 «Союзники» (12+)
15.30, 22.30 «Культ//туризм» (16+)
3.45 «Евразия в курсе» (12+)

5

5.00 «Известия» (16+)
5.45 «ВЫЖИТЬ ЛЮБОЙ ЦЕНОЙ» (16+)
8.30 «День ангела» (0+)
8.55 «Знание — сила» (0+)
9.00 «Известия» (16+)
9.30 «ИГРА С ОГНЕМ» (16+)
13.00 «Известия» (16+)
13.30 «Условный мент–2» (16+)
17.30 «Известия» (16+)
18.00 «УСЛОВНЫЙ МЕНТ–2» (16+)
19.20 «СЛЕД» (16+)
22.25 «ВЕЛИКОЛЕПНАЯ ПЯТЕРКА–5» (16+)
23.10 «ВЕЛИКОЛЕПНАЯ ПЯТЕРКА–2» (16+)
0.00 «Известия. Итоговый выпуск» (16+)
0.30 «СЛЕД» (16+)
3.10 «ДЕТЕКТИВЫ» (16+)

че!

6.00 «Улетное видео» (16+)
Сборник самых смешных и невероятных видео со всей планеты. Герои передачи заставят смеяться даже самого грустного или расстроенного зрителя.
6.30 «ВОЗВРАЩЕНИЕ МУХТАРА 2» (12+)
8.10 «Дорожные войны 2.0» (16+)
10.00 «+100500» (16+)
11.30 «Улетное видео» (16+)
14.00 «Решала» (16+)
15.00 «Охотники» (16+)
17.00 «Решала» (16+)
21.00 «Охотники» (16+)
23.00 «Опасные связи» (18+)
2.35 «СОЛДАТЫ 12» (12+)
5.30 «Улетное видео» (16+)

«НИКОГДА НЕ БЫВАЕТ ПОЗДНО»

- **Домашний**
- **19.00**
- **Мелодрама**

Что делать, если мужа спустя двадцать лет брака настигает кризис среднего возраста и он сообщает, что уходит к другой? Для Ольги Тороповой это становится настоящим крушением: муж Игорь — единственный мужчина в ее жизни, домашние хлопоты — единственная работа, которой она когда-либо занималась. Проблемами оборачивается попытка найти работу, сообщить о расставании дочкам.

Режиссер: Евгений Баранов.
В ролях: Анна Миклош, Виталий Кудрявцев.
Украина, 2019 г.

КАЛЕНДАРЬ «УВ»

ДЕНЬ ЭНЕРГЕТИКА

В ЭТОТ ДЕНЬ

165 лет назад (1857 год) принято решение о введении в России первых почтовых марок.

33 года назад (1989 год) в Румынии свергнут режим Николае Чаушеску.

84 года назад (1938 год) была выловлена латимерия — самая древняя рыба на Земле.

ИМЕНИНЫ

Кирилл Потап Сергей Анфиса

В рубрике использованы материалы сайта http://www.calend.ru.

№49 (1570) 15 декабря 2022
www.tvugresha.ru
УВ

Воинам, ушедшим в бессмертие

Владимир Шелухин возложил цветы к памятнику павшим воинам

ИВАН ФЕДУЛОВ

Слова признания и благодарности защитившим и отстаивающим мирную жизнь в России звучали на митинге, приуроченном ко Дню Героев Отечества. Он состоялся 10 декабря в Дзержинском у памятника павшим за Отечество, вышедшим из огня, идущим в бой.

Митинг предварила божественная литургия в храме Дмитрия Донского. А после нее иерей Игорь отслужил панихиду по погибшим воинам. Открыла встречу речь главы города Владимира Шелухина.

Один из выступивших – ветеран, гвардии капитан ВДВ Андрей Яшин подчеркнул, что сегодня важно поддержать героев, которые, не жалея своих здоровья и жизни, защищают нашу государственность. Он поблагодарил Русскую православную церковь за поддержку воинов, защищающих Родину. Андрей Алексеевич пожелал всем раненым бойцам скорейшего выздоровления и возвращения в строй. А тем, кто находится на передовой – выдержки, боевого духа, сплоченности войскового товарищества. «Дай бог им здоровья довести дело до конца», – сказал он.

Ветеран боевых действий, меценат храма Дмитрия Донского Виталий Чепелянский поблагодарил ребят, которые защищают Родину. Он пожелал всем терпения и мудрости в принятии решений. «Мы будем помогать нашим детям. Они с достоинством несут флаг воинской доблести и традиций России, которая всегда была сильна своими воинами. Терпения, смирения, добра», – заключил Виталий Геннадьевич.

Старший священник храма Дмитрия Донского иерей Игорь выразил надежду на то, что Господь защитит Россию благодаря мужеству наших солдат и офицеров, которые крепки верой и сильны духом. Он призвал молитвами и делом помогать воинам.

Участники митинга возложили цветы к мемориалу воинам-интернационалистам. Память героев почтили минутой молчания. Затем прозвучали стихи и песни в исполнении городских артистов, посвященные суровым годам в истории России и тем, кто отстоял наше право на жизнь.

Справка «УВ»

Памятная дата была утверждена соответствующим Федеральным законом от 28 февраля 2007 года. С тех пор День Героев Отечества отмечается в нашей стране ежегодно 9 декабря. Именно в этот день в 1769 году императрица Екатерина II учредила орден Святого Великомученика и Победоносца Георгия, которым награждались воины, проявившие в бою доблесть, отвагу и смелость.

«День Героев Отечества – дань высочайшего государственного и общественного уважения тем, кто удостоен самых почетных государственных наград – званий Героев Советского Союза, Российской Федерации, орденов Славы и Святого Георгия. Тех, благодаря мужеству и самоотверженности которых, мы можем с уверенностью смотреть в будущее, гордиться своей страной и ее историей. Низкий поклон тем, кто своим ратным, трудовым и гражданским подвигом прославил наше Отечество!»

Роман ТЕРЮШКОВ, *депутат Государственной думы РФ*

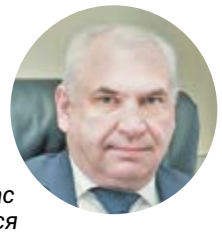

«Мы чествуем и вспоминаем тех, кто проявил истинный героизм и ценой своей жизни дал нам возможность мирно трудиться. В течение последнего тысячелетия неоднократно ворог посягал на нашу страну. И всегда находились люди, которые шли на ее защиту, в том числе и за ее пределами: в Афганистане, в Сирии, в Северной Африке. Сейчас одни из самых скорбных событий разворачиваются на Донбассе. Дай Бог, чтобы как можно скорее они закончились, и все, кто сейчас участвует в СВО, вернулись домой. Я надеюсь, что у нас достаточно возможностей проявить героизм не только на поле брани, но и в мирном труде»

Владимир ШЕЛУХИН,
глава городского округа Дзержинский

Гордимся славою героев

СОБКОР

Концерт с таким названием порадовал гостей ДК «Энергетик» в День Героев Отечества 9 декабря.

«Сентиментальный вальс» в исполнении ансамбля «Арабеск», ДШИ

Открыл его глава города Владимир Шелухин. «Мы сегодня отдаем дань глубочайшего уважения тем, кто своей отвагой и мужеством снискал вечную благодарность народа, стал примером патриотизма и любви к Родине», – отметил он в своей речи. И добавил, что в самые грозные времена миллионы наших сограждан как один вставали на защиту Отечества, отдавали свои силы и жизни ради его свободы. «Сегодня мы обязательно должны говорить о ребятах, которые в наше тяжелейшее время первыми встали на пути врага. Они герои», – подчеркнул Владимир Викторович.

Свои номера к празднику подготовили артисты и творческие коллективы города. ДК «Энергетик» на сцене представляли театр танца «Браво» и вокалистка Татьяна Лютнева. От лица детской музыкальной школы выступила певица Наталья Шубина. От лица детской школы искусств – вокалистка Анна Землянская и хореографический ансамбль «Арабеск». От лица ДК «Вертикаль» – певцы Игорь Водопадов, Олеся Вильмова и солистка вокальной студии «Микст» Марина Михайловская, а от лица культурно-эстетического центра – Ирина Ханова.

Не оставаться в стороне

СОБКОР

Пятнадцать коробок с комплектами гуманитарной помощи собрали в ходе акции «Доброе дело» 9 декабря в ДК «Энергетик». Организовали ее городской Центр поддержки мобилизованных и их семей вместе с Волонтерским штабом городского округа Дзержинский.

Продукты питания, медикаменты, теплые вещи для участников СВО и их родственников приносили представители городской администрации, Совета депутатов, предприятий и учреждений Дзержинского, частные лица. Свою лепту внес и «Информационный центр». «Очень важен даже не сам факт передачи необходимой помощи, а внимание к тем, кто на фронте отстаивает интересы России и их семьям. Важно, чтобы эти люди понимали, что они не одни. Что мы вместе», – поделился редактор телевидения «Угреша» Дмитрий Боков.

Директор молодежного центра «Лидер» Владимир Харламов отметил, что акцию приурочили ко Дню Героя Отечества. Проходит она при активном участии местного отделения «Волонтеров Подмосковья». Владимир Владимирович напомнил, что сбор помощи происходит на постоянной основе по будням с 12.00 до 18.00 и по субботам с 10.00 до 19.00 на Лермонтова, 42. Здесь принимают продукты, средства личной гигиены, зимнее обмундирование: спальные мешки, армейские складные коврики, перчатки, балаклавы, носки, налокотники и наколенники. «Люди постоянно приносят нужные вещи, и благодаря этому мы отправляем ребятам полноценные наборы. Их отвозят родители мобилизованных, а там бойцы делятся с сослуживцами», – рассказал директор учреждения.

С юбилеем, Николай Петрович

СОБКОР

Глава города Владимир Шелухин поздравил с 95-летием ветерана Великой Отечественной войны Николая Отводова.

В гости к известному горожанину Владимир Викторович заглянул вместе с представителями всероссийского движения «Волонтеры победы» и сотрудниками администрации. Он вручил участнику Великой Отечественной войны подарки, пожелал крепкого здоровья, сил, долгих лет жизни.

Николай Петрович Отводов родился 7 декабря 1927 года в Мордовии. Попал на фронт в 17 лет, служил в Прибалтике и дошел до самого Берлина. Воевал в 251-м запасном пехотном полку минометчиком.

В послевоенной Германии 251-й полк расформировали, и гвардеец Николай Петрович был взят в саперную роту, в которой служил вплоть до 1951 года. Он участвовал в разминировании полей в Литве, Польше и Германии.

Боевые заслуги ветерана отмечены медалью «За победу над Германией в Великой Отечественной войне 1941–1945 гг.» и другими, в том числе юбилейными.

Демобилизовавшись, Николай Отводов работал в Котельниках на ковровом комбинате, а затем переехал в Дзержинский, где много лет трудился бригадиром на опытном заводе НИХТИ, ныне ФЦДТ «Союз».

Несмотря на почтенный возраст, Николай Петрович сохраняет бодрость духа. В этом ему помогают близкие: сын, три внука и правнучка.

В ожидании Рождества

АЛЕКСАНДРА ПИПЕЙКИНА

Городские «Рождественские образовательные чтения» на базе лицея №6 «Парус» открылись 6 декабря.

«Рождественские образовательные чтения» – церковно-общественный форум в сфере образования, культуры, социального служения и духовно-нравственного просвещения. Основное собрание проводится в Москве в начале года под почетным председательством Патриарха Московского и всея Руси и собирает более пяти тысяч участников. По всей России в различных епархиях проводятся малые «Рождественские чтения».

В Дзержинском открыл форум квартет хора Николо-Угрешского монастыря рождественскими песнопениями. Исполнять их продолжили воспитанники Воскресной школы храма Димитрия Донского.

Участников приветствовал благочинный церквей Люберецкого округа Подольской Епархии иерей Вячеслав Новак. Он процитировал Иоанна богослова: «Познайте истину, и истина сделает вас свободными». Иерей пожелал, чтобы чтения были маленьким чудом любви и радости. Глава Дзержинского Владимир Шелухин выразил надежду на то, что гости пройдут городской этап с интересом, пользой для себя и обогатятся духовно.

«Чтения – возможность обогатиться духовно и попробовать себя написании эссе или сочинения. Поздравляем с грядущими праздниками. Пользы для ваших умов, сердец и душ. Будьте в добром здравии. Храни вас Господь»

Иеромонах Мефодий (ЗИНКОВСКИЙ), *наместник Николо-Угрешского монастыря*

Почетными гостями стали начальник управления образования администрации города Татьяна Чиркунова, священнослужители Люберецкого благочиния и Николо-Угрешского монастыря, представители общественности.

Доклады на важные темы подготовили преподаватели «Основ духовно-нравственной культуры народов России». Лицей №3 представил Дмитрий Шишкин с работой «Формирование нравственных качеств и патриотических чувств обучающихся на примере подвига святых православных воинов». Гимназию №5 – Ирина Приходько, исследовавшая «Духовно-нравственное воспитание на уроках русского языка и литературы». Лицей №6 «Парус» – Наталия Кнауэр с докладом на тему «Формирование традиционных ценностей у обучающихся на уроках основ духовно-нравственной культуры народов России».

На открытии форума можно было полюбоваться выставкой рисунков и творческих работ «Святая Угреша глазами детей» и «Рождественская сказка». Ее подготовили обучающиеся всех образовательных учреждений города, включая воспитанников дошкольных образовательных учреждений. Порадовали зрителей и музыкальные номера городских коллективов.

Традиция проводить мероприятия, приуроченные к Рождеству в Дзержинском не нова. В течение многих лет учителя города проводили серии общегородских мероприятий, включающих концерты, круглые столы, конференции, выставки рисунков. Во многих образовательных учреждениях проводятся рождественские праздники для младших школьников. Каждый год Николо-Угрешский монастырь организует экскурсии для учащихся города. Однако в таком серьезном формате Рождественские чтения проводятся в Дзержинском впервые.

Координатор мероприятия Наталья Кнауэр отметила, что подготовка была непростой, но с божьей помощью и значительной поддержкой людей, получилось осуществить все задуманное, и даже больше. «В будущем хочется сделать чтения еще более красивым мероприятием, чтобы все доклады и выступления сплетались в единый сценарий, – отметила она. – Хотелось бы, чтобы шире была представлена духовная семинария, больше выступлений подготовили преподаватели. У нас сегодня в зале были, в основном, школьники, а программа мероприятия рассчитана и на взрослых людей – учителей и родителей».

Хор Николо-Угрешского монастыря

В этом году основной темой «Рождественских образовательных чтений» названы «Глобальные вызовы современности и духовный выбор человека». Потому особенно символично, что именно в рамках этого мероприятия состоялась церемония подписания Соглашения о сотрудничестве между Люберецким благочинием Подольской Епархии, Николо-Угрешским монастырем и Администрацией городского округа Дзержинский. Монастырь всегда играл важную роль в жизни города и воспитании подрастающего поколения.

Официальными задачами Чтений являются развитие православного образования, духовно-нравственное просвещение общества, осмысление проблем науки и культуры с точки зрения православного мировоззрения, расширение сотрудничества церкви и государства в области образования.

Напоминаем, первые «Рождественские чтения» прошли в Москве в 1993 году – они выросли из конференции православных педагогов Москвы.

За опытом в Мытищи

Пять наград завоевали там 3 декабря воспитанники СШОР «Союз» в ходе открытого турнира по дзюдо «Юный Самурай».

Участие в нем принимали около 80 юношей и девушек 2010-2011, 2012-2013, 2014-2015 годов рождения из Москвы, Мытищ, Ивантеевки и других городов. Дзержинский представляли ученики тренера Ислама Натова, которые вернулись домой с наградами. Серебро завоевали Денис Кулиметьев и Никита Семенов, бронзу – Макарий Митрофанов, Глеб Макаров и Вадим Песков.

Слева направо: Макарий Митрофанов, Глеб Макаров, Денис Кулиметьев и их тренер Ислам Натов

Победы памяти боксера

Юные представители спортивной школы «Орбита» и клуба бокса «Угреша» завоевали четыре медали на открытом ринге, проходившем 10 декабря в Люберцах.

Слева направо: Антон Кочетков, Артур Верёвка, Владислава Харченко, Святослав Чекаданов и Максим Аксёнов.

Почтить память мастера спорта России Владимира Пяткова на ринге МГАФКа приехали около 80 боксеров. Свои силы здесь испытали представители Ногинска, Лыткарина, Гжели, Люберец, Малаховки. Честь Дзержинского защищали воспитанники тренеров Дмитрия Кадейкина и Антона Кочеткова. Половина из них привезли домой награды. Серебро заработал Максим Аксёнов, золото – Владислава Харченко, Артур Верёвка и Святослав Чекаданов.

Пять медалей дружеского ринга

Воспитанники спортивной школы «Орбита» и клуба бокса «Угреша» успешно выступили в Гусе-Хрустальном Владимирской области. Здесь 3 декабря на базе стадиона «Центральный» проходил «Открытый ринг» на призы завода GLASSTAR Gus-Khrustalny.

Участвовали в соревнованиях 76 спортсменов. Помимо принимающего города были представлены Владимир, Долгопрудный, Дзержинский, Курлово, поселки Золотково и Мезиновский.

В конкурентных поединках пятерка учеников Дмитрия Кадейкина и Антона Кочеткова одержала победы. Золото в Дзержинский привезли Иван Решетняк, Дмитрий Домалевский, Данияр Рахманов, Владимир Гудумак и Виталий Батарев.

Тренер из Дзержинского выступит на Кубке Европы

Путевку на турнир руководитель городского клуба спортивного традиционного каратэ Katana Андрей Пеннер выиграл в Смоленске. Здесь с 3 по 4 декабря во Дворце спорта «Юбилейный» проходил XIII Открытый Кубок и первенство Федерации каратэ России по версии WKC.

Участие в соревнованиях приняли около 500 спортсменов в возрасте от 6 лет, представлявшие 15 регионов России, а также две команды из Белоруссии. Два дня на пяти татами спортсмены оспаривали право быть лучшими. Судьи высоко оценили яркие зрелищные поединки с исполнением сложной техники.

Андрей Пеннер выступал в составе команды Московской области. В первом поединке он выиграл и у спортсмена из Республики Коми, а во втором одолел представителя Подмосковья. Итог: победа в дисциплине кумитэ среди мужчин в возрасте 40–49 лет. Теперь в составе сборной России он отправится на IX Кубок Европы, который пройдет в мае следующего года в турецкой Анталии.

Позднее Андрей Пеннер заработал бронзовую медаль на чемпионате и первенстве России по традиционному каратэ (JSKA). Проводила эти соревнования ОФСОО «Федерация традиционного и спортивного каратэ России» 10-11 декабря в саранском спортивном комплексе «Мордовия». Дзержинский спортсмен выступал в категории себу-иппон каратэ среди мужчин 36-50 лет.

Андрей Пеннер в белом кимоно

№49 (1570) 15 декабря 2022
www.tvugresha.ru
УВ

Пятница, 23 декабря

1

5.00 Телеканал «Доброе утро»
9.00 Новости (с субтитрами)
9.20 «АнтиФейк» (16+)
9.55 «Жить здорово!» (16+)
10.45 Информационный канал (16+)
12.00 Новости (с субтитрами)
12.15 Информационный канал (16+)
15.00 Новости (с субтитрами)
15.15 Информационный канал (16+)
16.00 «Мужское / Женское» (16+)
16.50 Информационный канал (16+)
18.00 Вечерние новости (с субтитрами)
18.40 «Человек и закон» с Алексеем Пимановым (16+)
19.45 «Поле чудес» (16+)
21.00 «Время»
21.45 «Голос. Дети» 10–й юбилейный сезон (0+)
23.20 «Горячий лед» Чемпионат России по фигурному катанию (0+)
0.40 «Олег Целков. Единственный из многих» (12+)
1.35 «Информационный канал» (16+)
4.40 «Наедине со всеми» (16+)

РОССИЯ 1

5.00 «Утро России»
9.00 Вести. Местное время
9.30 «Утро России»
9.55 «О самом главном» (12+)
11.00 Вести
11.30 «60 Минут» (12+)
14.00 Вести
14.30 Вести. Местное время
14.55 «Кто против?» (12+)
16.00 Вести
16.30 «Малахов» (16+)
17.30 «60 Минут» (12+)
20.00 Вести
21.15 Вести. Местное время
21.30 Музыкальное гранд–шоу «Дуэты» (12+)
0.05 «Улыбка на ночь» Программа Евгения Петросяна (16+)
1.10 Анна Миклош и Алексей Осипов в фильме **«МОЕ ЛЮБИМОЕ ЧУДОВИЩЕ»** (12+)
Начинающий адвокат и просто эффектная женщина Марина Громова не спешит создавать семью. Ее вполне устраивает жизнь без обязательств и любовь с женатым человеком. Но, роковой случай полностью меняет мировоззрение независимой женщины.

ТВЦ

6.00 «Настроение»
8.10 «Петровка, 38» (16+)
8.25 **«КОММУНАЛКА»** (12+)
11.30 События
11.50 **«КОММУНАЛКА»** (12+)
12.35 **«ШРАМ»** Детектив (12+)
14.30 События
14.50 Город новостей
15.00 **«ШРАМ»** (12+)
17.00 «Актерские драмы. Осторожно: фанаты!» (12+)
17.50 События
18.10 **«ОВРАГ»** (12+)
Дом, где выросла Ксения, стоит около оврага. Однажды на его дне находят труп женщины — это мать Ксении. Она погибла пятнадцать лет назад. Мир Ксении рушится: бабушка с дедушкой когда–то убедили ее, что мама бросила дочь и уехала на край света.
20.00 **«ДАМА ТРЕФ»** (12+)
22.00 «В центре событий» с Анной Прохоровой
23.00 «Хорошие песни» (12+)
0.25 **«ИЩИТЕ ЖЕНЩИНУ»** (12+)
2.50 «Петровка, 38» (16+)
3.05 **«Я СЧАСТЛИВАЯ»** (16+)
4.35 Документальный фильм (12+)
5.15 «Людмила Касаткина. Укрощение строптивой» (12+)

НТВ

4.55 **«УЛИЦЫ РАЗБИТЫХ ФОНАРЕЙ»** (16+)
6.30 «Утро. Самое лучшее» (16+)
8.00 «Сегодня»
8.25 «Мои университеты. Будущее за настоящим» (6+)
9.25 «Следствие вели...» (16+)
10.00 «Сегодня»
10.35 «Следствие вели...» (16+)
11.00 «Дороги будущего» Научное расследование Сергея Малоземова (12+)
12.00 «ДедСад» (0+)
13.00 «Сегодня»
13.25 «Чрезвычайное происшествие»
14.00 «Место встречи»
16.00 «Сегодня»
16.20 «Сегодня в Москве»
16.45 «ДНК» (16+)
17.55 «Жди меня» (12+)
19.00 «Сегодня»
20.00 Остросюжетный сериал **«АДМИРАЛЫ РАЙОНА»** (16+)
22.10 Остросюжетный сериал **«ПЕС»** (16+)
0.00 «Своя правда» с Романом Бабаяном (16+)
1.55 «Захар Прилепин. Уроки русского» (12+)
2.20 «Квартирный вопрос» (0+)
3.10 **«МЕЧ»** (16+)
4.40 «Их нравы» (0+)

РОССИЯ К

6.30, 7.00, 7.30, 8.25, 10.00, 15.00, 19.30, 23.40 Новости культуры
6.35 «Пешком...»
7.05 Легенды мирового кино
7.35 «Загадочная смерть досточтимого мастера»
8.30 «Забытое ремесло»
8.45 **«ГОРОД НАД ГОЛОВОЙ»**
10.20 **«ДЕВУШКА С ХАРАКТЕРОМ»**
11.40 «Имя Розанова»
12.10, 16.15, 20.50 Цвет времени
12.20 **«ТАЛАНТ»**
13.35, 21.10 Линия жизни
14.30 «Театральная летопись»
15.05 Письма из провинции
15.35 «Энигма. Лука Пианка»
16.25 **«ДЛИННЫЙ ДЕНЬ КОЛЬКИ ПАВЛЮКОВА»**
17.00 2022 год. Юбилейный концерт к 90–летию Владимира Федосеева
18.45 «Царская ложа»
19.45 Всероссийский открытый телевизионный конкурс юных талантов «Синяя птица»
22.05 **«НЕНАСТЬЕ»**
22.50 «2 Верник 2»
0.00 **«СОН В НАЧАЛЕ ТУМАНА»**
1.25 «Русский Морган» Прерванная судьба»
2.10 Цвет времени
2.25 «Бедная Лиза» «Про Ерша Ершовича»

МАТЧ!

6.00 «Есть тема!» (16+)
7.00, 10.00, 12.55, 14.20, 16.20, 19.20 Новости
7.05, 16.25, 19.25, 23.00 Все на Матч! Прямой эфир
10.05 Специальный репортаж (12+)
10.25 Смешанные единоборства. UFC (16+)
11.30 «Есть тема!» Прямой эфир
13.00 «Лица страны. Николай Олюнин» (12+)
13.20 «Ты в бане!» (12+)
13.50, 5.30 «Футбол на все времена» (12+)
14.25 Баскетбол. Женщины. «Динамо» (Курск) — МБА (Москва)
16.55 «Что по спорту? Кемерово» (12+)
17.25 Баскетбол. Женщины. УГМК (Екатеринбург) — «НИКА» (Сыктывкар)
20.00 Смешанные единоборства. АСА
23.50 Автоспорт. Российская Дрифт серия. Гран–при 2022. Итоги сезона (0+)
1.00 Волейбол. Чемпионат России. Женщины. «Тулица» (Тульская область) — «Динамо» (Краснодар) (0+)
2.55 Новости (0+)
3.00 Баскетбол. Единая лига ВТБ. МБА (Москва) — ЦСКА (0+)
5.00 «Вид сверху» (12+)

ТНТ

7.00, 8.00 «Однажды в России. Спецдайджест» (16+) Юмористическая программа
8.25 «Звездная кухня» (16+)
9.00 «Вызов» (16+)
10.05, 11.05 «Однажды в России» (16+) Юмористическая программа
11.40 **«ИСПРАВЛЕНИЕ И НАКАЗАНИЕ»** (16+)
20.00 «Однажды в России» (16+) Юмористическая программа
21.00, 22.00 «Комеди Клаб» (16+) Юмористическая программа
23.00 «Открытый микрофон» (16+) Юмористическая программа
0.00 **«БРИДЖИТ ДЖОНС. ГРАНИ РАЗУМНОГО»** (16+) Драма/комедия. Великобритания, Германия, Ирландия, США, Франция, 2004 г.
2.00, 2.45 «Импровизация» (16+) Юмористическая программа
3.35, 4.20 «Comedy Баттл» (16+)
5.10, 5.55 «Открытый микрофон» (16+)
6.45 «Однажды в России. Спецдайджест» (16+)

СТС

6.00 «Ералаш» (0+) Детский юмористический киножурнал
7.05 «Приключения Вуди и его друзей» (0+)
9.00 «Маска. Танцы» (16+) Танцевальное телешоу
10.55 **«БЕЗ ЛИЦА»** (16+) Фантастический триллер. США, 1997 г.
Чтобы раскрыть подробности запланированного преступниками крупного теракта, агент ФБР Шон Арчер соглашается на сложную хирургическую операцию. Он берет себе новое лицо, лицо террориста Кастора Троя, который находится в коме.
13.40 «Уральские пельмени» «Смехbook» (16+)
14.40 «Шоу «Уральских пельменей» (16+)
21.00 **«НЯНЬКИ»** (12+) Криминальная комедия. США, 1994 г.
22.55 **«ИГРЫ С ОГНЕМ»** (6+) Комедия. США, 2019 г.
0.45 **«МИССИЯ НЕВЫПОЛНИМА. ПЛЕМЯ ИЗГОЕВ»** (16+) Боевик. США, 2015 г.
3.05 «6 кадров» (16+)

ДОМАШНИЙ

6.30 «По делам несовершеннолетних» (16+)
9.00 «Давай разведемся!» (16+)
10.00 «Тест на отцовство» (16+)
12.15 «Понять. Простить» (16+)
13.20 «Порча» «Шаловливые ручки» (16+)
13.50 «Знахарка» (16+)
14.20 «Верну любимого» (16+)
14.55 **«ЛЮБОВЬ С ЗАКРЫТЫМИ ГЛАЗАМИ»** (16+)
19.00 **«ЧУЖОЙ РЕБЕНОК»** (16+) Мелодрама. Россия, 2019 г.
23.05 «Порча» «Тростинка» «Зов предков» (16+)
0.10 «Знахарка» (16+)
0.40 «Верну любимого» (16+)
В борьбе за счастье — все средства хороши! Так считают многие. И зачастую, чтобы удержать своего единственного рядом, обращаются к магии, не понимая, что последствия этого могут быть непредсказуемыми.
1.10 «Понять. Простить» (16+)
2.00 **«ОТ НЕНАВИСТИ ДО ЛЮБВИ»** (16+)
2.50 «Тест на отцовство» (16+)
4.30 «Давай разведемся!» (16+)
5.20 «По делам несовершеннолетних» (16+)

ТЕЛЕКАНАЛ ЗВЕЗДА

6.15 **«СМЕРТЬ ШПИОНАМ. КРЫМ»** (16+)
9.00 Новости дня (16+)
9.20 **«ВАРИАНТ «ОМЕГА»** (12+) СССР, 1975 г.
10.45 «23 декабря — День дальней авиации ВКС России» (16+)
11.20 **«ОТРЯД ОСОБОГО НАЗНАЧЕНИЯ»** (12+) Одесская к/ст., 1978 г.
13.00 Новости дня (16+)
13.20 «Москва фронту» (16+)
13.45 **«22 МИНУТЫ»** (16+) Россия, 2014 г.
15.00 Военные новости (16+)
15.05 **«22 МИНУТЫ»** (16+) Россия, 2014 г.
15.25 **«ГОРЯЧИЙ СНЕГ»** (12+) Мосфильм, 1972 г.
18.00 Новости дня (16+)
18.45 «Битва оружейников» (16+)
19.40 **«КЛАССИК»** (16+) Россия, 1998 г.
22.00 «Здравствуйте, товарищи!» (16+)
23.00 «Музыка+» (12+)
0.00 **«ТРАКТИР НА ПЯТНИЦКОЙ»** (12+) Мосфильм, 1977 г.
1.30 **«НОЧНОЙ ПАТРУЛЬ»** (12+) К/ст. им. М. Горького, 1957 г.
3.05 «Ставка» (16+)

ТВ3

6.00 «Утренние гадания» (16+)
6.30 Мультфильмы (0+)
9.00 «Утренние гадания» (16+)
9.30, 10.05, 10.40 «Слепая» (16+)
11.15 «Новый день» (12+)
11.50 «Слепая» «Не знаю, что дальше» (16+)
12.20 «Слепая» «Электронная любовь» (16+)
13.00 «Гадалка» «По следам» (16+)
13.30 «Гадалка» «Стукачка» (16+)
14.00 «Гадалка» «Жди палача» (16+)
14.30, 15.40 «Вернувшиеся» (16+)
16.45 «Гадалка» «Мамона» (16+)
17.20 «Слепая» «Перемирие» (16+)
17.55 «Слепая» «Хорошая привычка» (16+)
18.30 «Слепая» «Домашнее задание» (16+)
19.00 «Слепая» «Дорогая Маша» (16+)
19.30 **«МОЙ ШПИОН»** (16+) США, 2020 г.
21.30 **«ДЖЕНТЛЬМЕНЫ»** (16+) США, Великобритания, 2019 г.
23.45 **«ГУДЗОНСКИЙ ЯСТРЕБ»** (16+) США, 1991 г.
1.45 **«ЗЕЛЕНЫЙ ШЕРШЕНЬ»** (16+) США, 2011 г.
3.30, 4.15, 5.00 «Городские легенды» (16+)
5.45 Мультфильмы (0+)

Угреша

8.00 **«СПЕЦВЫПУСК»**
14.00 **«СПЕЦВЫПУСК»**
14.25 **«ОТКРЫТЫЙ РАЗГОВОР»**
20.00 **«ГРАДОСКОП»**
20.25 **«ШОКОЛАД»**
21.00 **«ГРАДОСКОП»**

24 МИР

6.00, 6.30, 7.00, 8.00, 8.30, 9.00, 9.30, 10.00, 10.30, 11.00, 11.30, 12.00, 13.00, 14.00, 14.30, 15.00, 16.00, 17.00, 18.00, 18.30, 19.00, 20.00, 21.00, 21.30, 22.00, 23.00, 23.30, 0.00, 1.00, 1.30, 2.00, 2.30, 3.00, 3.30, 4.00, 4.30, 5.00, 5.30 Новости
6.20, 6.45, 14.15, 15.20, 18.20, 19.30, 21.15, 22.20, 0.20, 0.45, 5.15 Мир. Главное (12+)
6.55, 8.55, 10.55, 13.55, 15.55, 17.55, 19.55, 21.55, 23.55, 1.55, 3.55, 5.55 «Евразия. Культурно» (12+)
7.15, 9.15, 11.15, 18.15, 20.15, 22.15, 0.10, 2.15, 4.15 «Евразия. Курс дня» (12+)
7.20, 10.45, 17.30, 2.45 «В гостях у цифры» (12+)
7.30 «Еще дешевле» (12+)
7.55, 9.55, 11.55, 14.55, 16.55, 18.55, 20.55, 22.55, 0.55, 2.55, 4.55 «Евразия. Познаем вместе» (12+)
8.15, 11.20, 17.45 «Вместе выгодно» (12+)
8.45, 11.45, 23.45 «Наши иностранцы» (12+)
9.20, 12.20, 18.45, 0.30 Мир. Doc (12+)
9.45, 14.45, 19.45, 1.45 «Евразия. Спорт» (12+)
10.15, 21.45 «Евразия. Дословно» (12+)
12.30, 15.30, 22.30 «Такие разные» (16+)
13.25, 19.25, 0.15 «Евразия. История успеха» (12+)
13.30, 16.30, 20.30 «Мировые леди» (12+)
16.25, 23.15 Дневник Международного фестиваля искусств «Славянский базар» (12+)

5

5.00 «Известия» (16+)
5.40 **«ИГРА С ОГНЕМ»** (16+)
9.00 «Известия» (16+)
9.30 **«БЕЗ ПРАВА НА ОШИБКУ»** (12+) Детектив. СССР, 1975 г.
11.15 **«СПЕЦИАЛИСТ»** (16+)
13.00 «Известия» (16+)
13.30 **«СПЕЦИАЛИСТ»** (16+)
17.30 «Известия» (16+)
18.00 **«СПЕЦИАЛИСТ»** (16+)
20.40 **«СЛЕД»** (16+)
23.10 «Светская хроника» (16+)
0.10 «Они потрясли мир. Крис Кельми. Замыкая круг» (12+)
0.55, 2.15, 3.30, 4.50 **«ВЕЛИКОЛЕПНАЯ ПЯТЕРКА–5»** (16+)
1.35, 2.50, 4.10 **«ВЕЛИКОЛЕПНАЯ ПЯТЕРКА–2»** (16+)

че!

6.00 «Улетное видео» (16+)
6.30 **«ВОЗВРАЩЕНИЕ МУХТАРА 2»** (12+)
Продолжение приключений работников внутренних органов и их собаки. Опера Артем и Толик, следователь Лена и овчарка по кличке Мухтар раскрывают самые разные преступления — от разоблачения наркоторговцев до поимки особо опасных преступников.
8.10 «Дорожные войны 2.0» (16+)
10.00 «+100500» (16+)
11.30 «Улетное видео» (16+)
14.00 «Решала» (16+)
23.00 «Опасные связи» (18+)
2.55 **«СОЛДАТЫ 12»** (12+)

«ЧУЖОЙ РЕБЕНОК»

- **Домашний**
- **19.00**
- **Мелодрама**

Волею судеб успешная актриса Надежда становится матерью чужому ребенку. Ради этого она оставляет карьеру и устраивается вести кружок творчества в захолустный ДК. Постепенно Надежда начинает понимать, что не справляется с воспитанием сына Вани — у него взрывной характер и упрямства хоть отбавляй. К счастью, на помощь Наде приходит Михаил — директор школы, где учится Ваня.

Режиссер: Игорь Кечаев.
В ролях: Мария Берсенева, Владислав Резник.
Россия, 2019 г.

КАЛЕНДАРЬ «УВ»

ДЕНЬ ДАЛЬНЕЙ АВИАЦИИ ВКС РОССИИ

В ЭТОТ ДЕНЬ

105 лет назад (1917 год) вышел первый номер старейшей центральной ежедневной газеты России «Гудок».

36 лет назад (1986 год) в Москву из семилетней горьковской ссылки вернулся академик Сахаров.

ИМЕНИНЫ

Александр Василий Владимир Вольдемар Степан Анна Ефросинья

В рубрике использованы материалы сайта http://www.calend.ru.

Суббота, 24 декабря

1

6.00 Телеканал «Доброе утро. Суббота»
9.00 «Умницы и умники» (12+)
9.45 «Слово пастыря» (0+)
10.00 Новости (с субтитрами)
10.15 «ПроУют» (0+)
11.10 «Поехали!» (12+)
12.00 Новости (с субтитрами)
12.15 «Бог войны. Укротители огня» (12+)
12.55 «Видели видео?» (0+)
15.00 «Горячий лед» Чемпионат России по фигурному катанию. Пары. Произвольная. Прямой эфир
16.15 «Горячий лед» Чемпионат России по фигурному катанию. Женщины. Произвольная. Прямой эфир
18.00 Вечерние новости (с субтитрами)
18.20 «Снова вместе. Ледниковый период» (0+)
21.00 «Время»
21.35 «Клуб Веселых и Находчивых» Высшая лига (16+)
23.55 Мадонна, Антонио Бандерас в фильме **«ЭВИТА»** (12+)
2.25 «Моя родословная» (12+)
3.05 «Наедине со всеми» (16+)
4.30 «Россия от края до края» (12+)

РОССИЯ 1

5.00 «Утро России. Суббота»
8.00 Вести. Местное время
8.20 Местное время. Суббота
8.35 «По секрету всему свету»
9.00 «Формула еды» (12+)
9.25 «Пятеро на одного»
10.10 «Сто к одному»
11.00 Вести
11.30 «Большие перемены»
12.35 Максим Аверин в сериале **«СКЛИФОСОВСКИЙ»** (16+)
17.00 Вести
18.00 «Привет, Андрей!» Вечернее шоу Андрея Малахова (12+)
20.00 Вести
21.00 Алексей Демидов, Ева Розанова, Дарья Урсуляк, Николай Ковбас, Сергей Колесников и Сергей Ланбамин в фильме **«НАРОДНЫЙ АРТИСТ»** (12+)
0.50 Пелагея Невзорова, Евгений Шириков, Анастасия Груздева и Сергей Ланбамин в фильме **«ПРОВИНЦИАЛЬНАЯ МАДОННА»** (12+)
4.10 Дарья Щербакова, Андрей Фролов, Павел Харланчук-Южаков, Любовь Германова, Михаил Крылов и Алеся Пуховая в фильме **«СКАЗКИ РУБЛЕВСКОГО ЛЕСА»** (12+)

ТВЦ

5.50 **«ОВРАГ»** (12+)
7.25 «Православная энциклопедия» (6+)
7.50 **«ВА–БАНК»** (12+) Комедия. Польша
9.40 **«ВА–БАНК–2»** (12+) Комедия. Польша
11.30, 14.30, 23.20 События
11.45 **«ВЕРНЫЕ ДРУЗЬЯ»** (0+)
13.35, 14.45 Детективы Виктории Платовой. **«ЗМЕИ И ЛЕСТНИЦЫ»** (12+)
17.35 Детективы Анны и Сергея Литвиновых. **«СЛИШКОМ МНОГО ЛЮБОВНИКОВ»** (12+)
21.00 «Постскриптум» с Алексеем Пушковым
22.05 «Право знать!» (16+)
23.30 «Тайная комната Меган и Гарри» (16+)
0.10 «Дикие деньги. Юрий Айзеншпис» (16+)
0.55 «Обратная сила искусства» Специальный репортаж (16+)
1.20 «Хватит слухов!» (16+)
1.45 «Пьяная слава» (16+)
2.25 «Секс–бомбы со стажем» (16+)
3.10 «Месть брошенных жен» (16+)
3.50 «Молодые вдовы « (16+)
4.30 «Актерские драмы. Осторожно: фанаты!» (12+)
5.10 «Обложка. Красавцы и чудовища» (16+)
5.35 «Петровка, 38» (16+)

НТВ

5.05 «Спето в СССР» (12+)
5.50 **«БОЙ С ТЕНЬЮ–3. ПОСЛЕДНИЙ РАУНД»** (16+)
8.00 «Сегодня»
8.20 «Поедем, поедим!» (0+)
9.20 «Едим дома» (0+)
10.00 «Сегодня в Москве»
10.20 «Главная дорога» (16+)
11.00 «Живая еда» с Сергеем Малоземовым (12+)
12.00 «Квартирный вопрос» (0+)
13.00 Леонид Куравлев в фильме **«АФОНЯ»** (0+)
15.00 «Своя игра» (0+)
16.00 «Сегодня»
16.20 «ЧП. Расследование» (16+)
17.00 «Следствие вели...» (16+)
19.00 «Центральное телевидение» с Вадимом Такменевым
20.10 «Секрет на миллион» Евгений Плющенко (16+)
22.15 «35 лет на льду» Ледовое шоу Евгения Плющенко (6+)
0.20 «Международная пилорама» с Тиграном Кеосаяном (16+)
1.00 «Квартирник НТВ у Маргулиса» Группа «7Б» (16+)
2.20 «Дачный ответ» (0+)
3.10 **«МЕЧ»** (16+)

РОССИЯ К

6.30 «Библейский сюжет»
7.05 «Жадный богач» «Остров капитанов»
7.40 **«ПОВОД»**
9.50 «Передвижники. Константин Коровин»
10.20 **«СОЛОМЕННАЯ ШЛЯПКА»**
12.30 «Эрмитаж»
13.00 «Животные защищаются! Костюм имеет значение»
13.50 «Космический рейс. Навстречу Солнцу»
14.30 «Рассказы из русской истории»
16.15 «Путешествие к центру Земли»
17.00 **«ОПАСНЫЙ ВОЗРАСТ»**
18.25 Юбилейный концерт к 85–летию Эдуарда Артемьева
20.45 **«РЕБРО АДАМА»** Мосфильм, 1990 г.
22.00 «Агора» Ток–шоу с Михаилом Швыдким
23.00 **«МЕШОК БЕЗ ДНА»** Россия, 2017 г.
0.45 «Животные защищаются! Костюм имеет значение»
1.35 Искатели. «Сибирский поход Александра Македонского»
2.20 «Брэк!» «Выкрутасы» «Брак» Мультфильмы для взрослых

МАТЧ!

6.00 «Есть тема!» (16+)
7.00, 10.00, 16.00, 21.55 Новости
7.05, 11.35, 14.05, 16.05, 18.50, 0.30 Все на Матч! Прямой эфир
10.05 «Команда МАТЧ» (0+)
10.20, 11.55 Биатлон. Pari Кубок Содружества. Суперспринт. Мужчины. Женщины
13.10 Биатлон. Pari Кубок Содружества. Суперспринт. Мужчины. Финал
14.25 Биатлон. Pari Кубок Содружества. Суперспринт. Женщины. Финал
15.20 Матч! Парад (16+)
16.55 Волейбол. Мужчины. «Локомотив» (Новосибирск) — «Факел» (Новый Уренгой)
19.55 Мини–футбол. Чемпионат России. PARI–Суперлига. КПРФ (Москва) — «Сибиряк» (Новосибирск)
22.00 Баскетбол 1x1. Лига Ставок — B1BOX
1.00 Волейбол. Мужчины. «Зенит–Казань» — «Белогорье» (Белгород) (0+)
2.55 Новости (0+)
3.00 «Реал» Мадрид. Кубок №12» (12+)
5.00 «Что по спорту? Кемерово» (12+)
5.30 «Территория спорта» (12+)

ТНТ

7.00, 8.00 «Однажды в России. Спецдайджест» (16+) Юмористическая программа
9.00 «Модные игры» (16+)
9.30 «Звездная кухня» (16+)
10.00, 11.00, 12.00, 13.00, 14.00 «Однажды в России» (16+) Юмористическая программа
14.40, 16.15 «Экстрасенсы ведут расследование» (16+) Паранормальное шоу
17.50, 19.30 «Новая битва экстрасенсов» (16+) Паранормальное шоу
21.00 «Новые танцы» (16+)
23.00 «Женский стендап» (18+) Юмористическая программа
0.00 «Такое кино!» (16+)
0.35 **«ПОЦЕЛУЙ НА УДАЧУ»** (16+) Фэнтэзи/комедия. США, 2006 г.
2.20, 3.05 «Импровизация» (16+) Юмористическая программа
3.55, 4.40 «Comedy Баттл» (16+) Юмористическая программа
5.30, 6.10 «Открытый микрофон» (16+) Юмористическая передача

СТС

6.00 «Ералаш» (0+)
6.05 «Фиксики» (0+)
6.25 Мультфильмы (0+)
6.45 «Три кота» (0+)
7.30 «Отель «У овечек» (0+) .
8.00 «Лекс и Плу. Космические таксисты» (6+)
8.25, 10.00 «Шоу «Уральских пельменей» (16+)
9.00, 9.30 «ПроСТО кухня» (12+)
10.20 **«ДВА ХВОСТА»** (6+)
11.45 **«МИНЬОНЫ»** (6+)
13.35 **«ГАДКИЙ Я»** (6+) США, 2010 г.
15.25 **«ГАДКИЙ Я–2»** (6+) США, 2013 г.
17.25 **«ГАДКИЙ Я–3»** (6+) США, 2017 г.
19.10 **«ФИННИК»** (6+) Россия, 2022 г.
21.00 **«ТАЙНАЯ ЖИЗНЬ ДОМАШНИХ ЖИВОТНЫХ–2»** (6+) США — Франция — Япония, 2019 г.
22.40 **«АССАСИН. БИТВА МИРОВ»** (16+) Китай, 2021 г.
1.15 **«МИССИЯ НЕВЫПОЛНИМА. ПОСЛЕДСТВИЯ»** (16+) США — Китай — Франция — Норвегия — Великобритания, 2018 г.
3.40 «6 кадров» (16+)

ДОМАШНИЙ

6.30 «Предсказания 2.2.» (16+)
7.15 **«ОДНА ЛОЖЬ НА ДВОИХ»** (16+) Мелодрама. Россия, 2018 г.
11.10 **«ВОЗВРАЩЕНИЕ»** (16+)
Маша и Лялька — родные сестры, но с абсолютно разными характерами. Послушная дочка и отличница Маша привыкла всем помогать и не требовать многого. Она с детства знает, что любовь нужно заслужить. Другое дело — ее младшая сестра Лялька: красотка, артистка, любимица родителей и покорительница сердец. Маша и предположить не может, что однажды на нее обратит внимание тот, о ком она мечтает по ночам, — красавец и звезда мотоспорта Олег Томилин.
19.00 **«ВЕТРЕНЫЙ»** (16+) Мелодрама. Турция, 2019 — 2021 гг.
22.20 **«ВТОРАЯ ПЕРВАЯ ЛЮБОВЬ»** (16+) Мелодрама. Россия, 2018 г.
1.55 **«ВОЗВРАЩЕНИЕ»** (16+)
4.55 «Нотариус» (16+)

ТЕЛЕКАНАЛ ЗВЕЗДА

5.45 **«ЮНГА СО ШХУНЫ «КОЛУМБ»** (6+) К/ст. им. А. Довженко, 1963 г.
7.00, 8.15 **«ЛЕДЯНАЯ ВНУЧКА»** (6+) К/ст. им. М. Горького, 1980 г.
8.00 Новости дня (16+)
8.35 **«УСАТЫЙ НЯНЬ»** (12+) К/ст. им. М. Горького, 1977 г.
10.00 **«ЗИГЗАГ УДАЧИ»** (12+) Мосфильм, 1968 г.
11.45 «Легенды музыки» (12+)
12.10 «Легенды кино» (12+)
13.00 Новости дня (16+)
13.15 «Время героев» (16+)
13.35 «Главный день» (16+)
14.20 «СССР. Знак качества» с Иваном Охлобыстиным (12+)
15.10 «Не факт!» (12+)
15.35 «Война миров» (16+)
16.30, 18.30 **«КЛАССИК»** (16+) Россия, 1998 г.
18.00 Новости дня (16+)
19.05 **«22 МИНУТЫ»** (16+) Россия, 2014 г.
20.50 «Легендарные матчи» (12+)
23.50 **«БЕЗ ПРАВИЛ»** (16+)
2.55 **«СВИНАРКА И ПАСТУХ»** (12+) Мосфильм, 1941 г.
4.15 **«ЗИГЗАГ УДАЧИ»** (12+) Мосфильм, 1968 г.
5.40 «Сделано в СССР» (12+)

ТВ3

6.00 Мультфильмы (0+)
9.30, 10.00, 10.30, 11.00 «Слепая» (16+)
11.45 **«ДОЧЬ КОЛДУНЬИ»** (16+) Дания, Норвегия, Чехия, Швеция, 2015 г.
13.45 **«ДОЧЬ КОЛДУНЬИ. ДАР ЗМЕИ»** (12+) Дания, Чехия, 2019 г.
15.45 **«ОСОБО ОПАСНА»** (16+) США, 2015 г.
17.45 **«ШПИОН ПО СОСЕДСТВУ»** (16+) США, 2010 г.
19.45 **«СЕРДЦЕ ИЗ СТАЛИ»** (16+) США, Гонконг, 2017 г.
22.00 «Наследники и самозванцы» (16+)
23.30 **«ОБЛАСТИ ТЬМЫ»** (16+) США, 2011 г.
1.30 **«КНИГА ИЛАЯ»** (16+) США, 2010 г.
3.15 «Городские легенды» «Софрино. Плачущая икона» (16+)
4.00 «Городские легенды» «Грибоедовский ЗАГС. Счастливая свадьба» (16+)
4.45 «Городские легенды» «Мосфильм. Павильон удачи» (16+)
5.30 «Городские легенды» «Городские легенды. Гремячий ключ. Водопад здоровья» (16+)

Угреша

8.00 **«ГРАДОСКОП»**
8.25 **«СВЕТ УГРЕШИ»**
14.00 **«ГРАДОСКОП»**
14.25 **«СВЕТ УГРЕШИ»**
20.00 **«СПЕЦВЫПУСК»**
20.25 **«ОТКРЫТЫЙ РАЗГОВОР»**

24 МИР

6.00, 6.30, 7.00, 8.00, 8.30, 9.00, 9.30, 10.00, 11.00, 11.30, 12.00, 13.00, 14.00, 14.30, 15.00, 16.00, 16.30, 17.00, 18.00, 18.30, 19.00, 20.00, 21.00, 21.30, 22.00, 23.00, 0.00, 0.30, 1.00, 2.00, 3.00, 4.00, 4.30, 5.00 Новости
6.15, 14.45, 21.15 «Легенды Центральной Азии» (12+)
6.45, 9.45, 3.15 «Евразия. В тренде» (16+)
6.55, 8.55, 10.55, 12.55, 14.55, 16.55, 18.55, 20.55, 22.55, 0.55, 2.55, 4.55 «Евразия. Познаем вместе» (12+)
7.15, 11.15, 17.15, 20.15, 0.15 «Пять причин поехать в...» (12+)
7.30, 12.30, 22.30, 3.30 «Держись, шоубиз!» (16+)
7.55, 9.55, 11.55, 13.55, 15.55, 17.55, 19.55, 21.55, 23.55, 1.55, 3.55, 5.55 «Евразия. Культурно» (12+)
8.15, 10.15 «Евразия. Курс дня» (12+)
8.20, 12.15, 15.15, 19.15, 22.15, 4.15 «Посторонним вход разрешен» (12+)
8.45, 11.45, 18.45, 0.45 Евразия в курсе» (12+)
9.15, 13.15, 16.45, 2.15 «Культ личности» (12+)
10.20, 14.15, 18.15, 21.45, 1.15, 5.15 Специальный репортаж (12+)
10.30, 13.30, 17.30, 20.30, 1.30 «Союзники» (12+)
15.30, 19.30, 23.30, 2.30 «Секретные материалы» (16+)
16.15, 23.15 Дневник Международного фестиваля искусств «Славянский базар» (12+)

5

5.00 **«ВЕЛИКОЛЕПНАЯ ПЯТЕРКА–5»** (16+) Детектив. Россия, 2022 г.
5.25 **«ВЕЛИКОЛЕПНАЯ ПЯТЕРКА–2»** (16+) Детектив. Россия, 2020 г.
6.05 **«АКВАТОРИЯ»** (16+) Детектив. Россия, 2017 г.
9.00 «Светская хроника» (16+)
10.10 «Они потрясли мир. Евгений Леонов. Большое сердце артиста» (12+) Документальное расследование. Россия, 2022 г.
10.55 **«ПРОВИНЦИАЛ»** (16+)
18.55 **«СЛЕД»** (16+)
0.00 «Известия. Главное» (16+)
1.05 **«ПРОВИНЦИАЛ»** (16+)

че!

6.00 **«СОЛДАТЫ 12»** (12+)
Прапорщик Шматко, уезжавший в Одессу на поиски жены, вернулся в родную часть с новой семьей — Анной и ее двумя детьми — Петей и Сашей. Анжела Олеговна тоже не осталась в стороне от любовных коллизий. В нее влюбился дядя Шматко — Евгений Петрович.
11.45 **«ДЕСАНТУРА. НИКТО КРОМЕ НАС»** (16+) Боевик. Россия, 2009 г.
21.00 «Большой кэш» (16+)
22.00 «Большой кэш» (16+)
23.00 «+100500» (18+)
23.30 «iТопчик 2» (16+)
1.00 «iТопчик 2» (16+)
1.55 «Улетное видео» (16+)

«НАРОДНЫЙ АРТИСТ»

- Россия 1
- 21.00
- Драма

Известный московский актер Иван Алешковский, осужденный за драку, получает наказание в виде общественных работ. Его отправляют на малую родину — в приморский поселок и назначают руководителем кружка художественной самодеятельности. Ивану предстоит найти общий язык с подростками, подготовить их к участию в областном конкурсе, а еще постараться поладить с жителями поселка.

Режиссер: Наталья Хлопецкая.
В ролях: Алексей Демидов, Ева Розанова.
Россия, 2022 г.

КАЛЕНДАРЬ «УВ»

В ЭТОТ ДЕНЬ

221 год назад (1801 год) Ричард Тревитик продемонстрировал первый паровой автомобиль.

32 года назад (1990 год) принят Закон «О собственности в РСФСР».

ИМЕНИНЫ

Александр Алексей Анатолий Григорий Евгений Иван Константин Михаил Николай Петр Сергей Степан Фома Яков Ян Александра Ангелина Анна Евдокия Татьяна Фекла

В рубрике использованы материалы сайта http://www.calend.ru.

№49 (1570) 15 декабря 2022
www.tvugresha.ru
УВ

Воскресенье, 25 декабря

1

5.00 «ЕГЕРЬ» (12+)
6.00 Новости
6.10 «ЕГЕРЬ» (12+)
6.55 «Играй, гармонь любимая!» (12+)
7.40 «Часовой» (12+)
8.10 «Здоровье» (16+)
9.20 «Мечталлион» Национальная лотерея (12+)
9.40 «Непутевые заметки» с Дм. Крыловым (12+)
10.00 Новости (с субтитрами)
10.15 «Жизнь своих» (12+)
11.10 «Повара на колесах» (12+)
12.00 Новости (с субтитрами)
12.15 «Видели видео?» (0+)
14.35 «Горячий лед» Чемпионат России по фигурному катанию. Показательные выступления (0+)
16.05 Наталья Андрейченко, Альберт Филозов, Лариса Удовиченко в фильме **«МЭРИ ПОППИНС, ДО СВИДАНИЯ»** (0+)
18.50 Церемония вручения народной премии «Золотой граммофон» (16+)
21.00 «Время»
22.35 «Что? Где? Когда?» Финал года (16+)
0.20 «Романовы» (12+)
1.20 «Моя родословная» (12+)
2.10 «Наедине со всеми» (16+)
3.40 «Россия от края до края» (12+)

РОССИЯ 1

6.15 Карина Андоленко и Евгений Пронин в фильме **«КИТАЙСКИЙ НОВЫЙ ГОД»** (12+)
8.00 Местное время. Воскресенье
8.35 «Когда все дома с Тимуром Кизяковым»
9.25 «Утренняя почта с Николаем Басковым»
10.10 «Сто к одному»
11.00 Вести
11.50 Елена Валюшкина, Ингрид Олеринская, Станислав Бондаренко и Сергей Бачурский в фильме **«И В СЧАСТЬЕ И В БЕДЕ»** (12+)
16.00 Вести
17.00 «Песни от всей души» Вечернее шоу Андрея Малахова (12+)
19.00 Вести недели
21.00 «Красный проект» К 100-летию СССР. Фильм Дмитрия Киселева (12+)
23.00 Москва. Кремль. Путин
23.35 «Воскресный вечер с Владимиром Соловьевым» (12+)
2.25 «Судьба человека с Борисом Корчевниковым» (12+)

ТВЦ

5.50 «ДАМА ТРЕФ» (12+)
7.25 «ВЕРНЫЕ ДРУЗЬЯ» (0+)
9.10 «Здоровый смысл» (16+)
9.45 «Женская логика. Нарочно не придумаешь!» Юмористический концерт (12+)
10.45 «ИЩИТЕ ЖЕНЩИНУ» (12+)
11.30 События
11.45 «ИЩИТЕ ЖЕНЩИНУ» (12+)
13.55 «Москва резиновая» (16+)
14.30 Московская неделя
15.00 «Смех в любую погоду» Юмористический концерт (12+)
16.05 «Я СЧАСТЛИВАЯ» (16+)
17.50 «ТЕНЬ ДРАКОНА» (12+)
21.25 Детективы Татьяны Гармаш-Роффе. **«СЕРДЦЕ НЕ ОБМАНЕТ, СЕРДЦЕ НЕ ПРЕДАСТ»** (12+)
0.40 События
0.55 «ВА-БАНК» (12+) Комедия. Польша
2.30 «ВА-БАНК-2» (12+) Комедия. Польша
4.00 «Петровка, 38» (16+)
4.10 Юмористический концерт (12+)
5.00 «Закон и порядок» (16+)
5.30 Московская неделя (12+)

НТВ

5.15 «ИНСПЕКТОР КУПЕР» (16+)
Купер уверен, что «Арсенал» разваливает кто-то из акционеров, и пытается узнать, кто владеет наибольшим числом акций. Эксперт находит в его машине жучок — Купер понимает, что за всем стоит Третьяков.
6.45 «Центральное телевидение» (16+)
8.00 «Сегодня»
8.20 «У нас выигрывают!» Лотерейное шоу (12+)
10.00 «Сегодня»
10.20 «Первая передача» (16+)
11.00 «Чудо техники» (12+)
11.55 «Дачный ответ» (0+)
13.00 «НашПотребНадзор» (16+)
14.05 «Однажды...» (16+)
15.00 «Своя игра» (0+)
16.00 «Сегодня»
16.20 «Следствие вели...» (16+)
18.00 «Новые русские сенсации» (16+)
19.00 «Итоги недели» с Ирадой Зейналовой
20.20 «Суперстар! Возвращение» Новый сезон (16+)
23.30 «Главный бой» Прямая трансляция (16+)
2.10 Остросюжетный детектив **«ЯРОСТЬ»** (16+)

РОССИЯ К

6.30 «Библейский сюжет»
7.05 «Сказка о рыбаке и рыбке» «Необыкновенный матч» «Старые знакомые» «Волк и семеро козлят»
8.30 «ОПАСНЫЙ ВОЗРАСТ»
9.55 «Академия»
10.25 «РЕБРО АДАМА»
11.45 «Музей Мирового океана. Власть Воды»
12.30 Невский ковчег. Теория невозможного
13.00 «Игра в бисер» с Игорем Волгиным
13.45 «Космический рейс. Притяжение Юпитера»
14.25 «Я — АЛЬБЕРТО СОРДИ»
16.30 «Картина мира с Михаилом Ковальчуком»
17.10 «Семен Челюскин. Начатое свершиться должно»
17.25 «Пешком...»
17.55 «История в шифрах»
18.35 «Романтика романса»
19.30 Новости культуры с Владиславом Флярковским
20.10 «СОЛОМЕННАЯ ШЛЯПКА»
22.20 Станислав Ли, Дарья Терехова, Дмитрий Никаноров в опере Дж. Россини «Севильский цирюльник»
0.55 «Я — АЛЬБЕРТО СОРДИ»
2.45 «Русские напевы» Мультфильм для взрослых

МАТЧ!

6.00 Смешанные единоборства. ACA. Алихан Сулейманов против Ислама Омарова (16+)
7.00, 10.00, 16.00, 21.55 Новости
7.05, 16.05, 18.50, 22.00, 0.00 Все на Матч! Прямой эфир
10.05 «Команда МАТЧ» (0+)
10.20 «Матч-реванш» (0+)
10.40 Биатлон. Pari Кубок Содружества. Масс-старт. Мужчины
11.55 Биатлон с Дмитрием Губерниевым
12.50 Биатлон. Pari Кубок Содружества. Масс-старт. Женщины
13.55 Волейбол. БЕТСИТИ Кубок России. Мужчины. «Финал 4-х» Финал
16.55 Баскетбол. PARI Кубок России. Женщины. «Финал 4-х» Финал
19.55 «Здесь был Тимур» (12+)
22.30 Бильярд. «BetBoom Лига чемпионов»
1.00 Волейбол. БЕТСИТИ Кубок России. Мужчины. «Финал 4-х» Финал (0+)
2.55 Новости (0+)
3.00 «С мячом в Британию» (6+)
5.00 «Неизведанная хоккейная Россия» (12+)
5.30 «Территория спорта» (12+)

ТНТ

7.00 «СЕМЕЙНЫЙ БЮДЖЕТ» (12+) Комедия. Россия, 2021 г.
9.00 «Перезагрузка» (16+)
9.35 «МУЖЧИНА С ГАРАНТИЕЙ» (16+) Комедийная мелодрама. Россия, 2012 г.
11.15 «ЖУКИ» (16+)
13.20 «ФОРСАЖ-4» (16+) Боевик/триллер. США, 2009 г.
15.35 «ФОРСАЖ-5» (16+) Боевик/триллер. США, 2011 г.
18.15 «МОРСКОЙ БОЙ» (12+) Боевик/триллер. США, 2012 г.
21.00, 22.00 «Концерты» (16+)
23.00 «Прожарка» «Иван Абрамов» (18+) Юмористическая программа
0.00 «Новые танцы» (16+)
1.55, 2.40 «Импровизация» (16+)
3.30, 4.15 «Comedy Баттл» (16+) Юмористическая программа
5.00, 5.50 «Открытый микрофон» (16+)
6.40 «Однажды в России. Спецдайджест» (16+) Юмористическая программа

СТС

6.00 «Ералаш» (0+)
6.05 «Фиксики» (0+)
6.25 Мультфильмы (0+)
6.45 «Три кота» (0+)
7.30 «Царевны» (0+)
7.55, 10.00 «Шоу «Уральских пельменей» (16+)
9.00 «Рогов+» (16+)
10.05 «ФИННИК» (6+) Полнометражный анимационный фильм. Россия, 2022 г.
12.00 «ДЕТЕКТИВ ФИННИК» (6+) Россия, 2022 г.
13.05 «ИГРЫ С ОГНЕМ» (6+) Комедия. США, 2019 г.
15.00 «НЯНЬКИ» (12+) Криминальная комедия. США, 1994 г.
16.55 «МОЯ УЖАСНАЯ НЯНЯ» (0+) Комедия. США, 2005 г.
18.55 «МОЯ УЖАСНАЯ НЯНЯ-2» (0+) Фэнтези. США — Франция — Великобритания, 2010 г.
21.00 «ЛЫСЫЙ НЯНЬКА. СПЕЦЗАДАНИЕ» (0+) Комедийный боевик. США — Канада, 2005 г.
23.00 «Маска. Танцы» (16+)
1.00 «Маска. Танцы. За кадром» (16+)
2.45 «6 кадров» (16+)

ДОМАШНИЙ

6.30 «6 кадров» (16+)
6.35 «ВТОРАЯ ПЕРВАЯ ЛЮБОВЬ» (16+)
10.30 «НИКОГДА НЕ БЫВАЕТ ПОЗДНО» (16+)
14.35 «ЧУЖОЙ РЕБЕНОК» (16+)
18.45 «Пять ужинов» (16+)
Что делать, когда после работы не хочется долго стоять у плиты, но есть огромное желание накормить семью вкусным ужином? Что приготовить — самый острый вопрос для многих хозяек. Шеф-повар десятков ресторанов Андрей Бова подскажет, как быстро, просто и главное — вкусно приготовить ужин. В течение всей недели он будет делиться рецептами блюд для семейного вечера.
19.00 «ВЕТРЕНЫЙ» (16+) Мелодрама. Турция, 2019 — 2021 гг.
22.20 «ОДНА ЛОЖЬ НА ДВОИХ» (16+)
1.45 «ВОЗВРАЩЕНИЕ» (16+)
4.45 «Нотариус» (16+)
6.25 «6 кадров» (16+)

ТЕЛЕКАНАЛ ЗВЕЗДА

5.55 «ОТРЯД ОСОБОГО НАЗНАЧЕНИЯ» (12+) Одесская к/ст., 1978 г.
7.10 «ГОРЯЧИЙ СНЕГ» (12+) Мосфильм, 1972 г.
9.00 «Новости недели» с Юрием Подкопаевым (16+)
9.25 «Служу России» (12+)
9.55 «Военная приемка» (12+)
10.45 «Скрытые угрозы» с Николаем Чиндяйкиным (16+)
11.30 «Код доступа» (12+)
12.15 «Легенды армии» с Александром Маршалом (12+)
13.00 «Специальный репортаж» (16+)
13.35 «Москва фронту» (16+)
14.00 «СМЕРТЬ ШПИОНАМ. УДАРНАЯ ВОЛНА» (16+)
18.00 Главное с Ольгой Беловой (16+)
19.40 «Холодная война. Битва экономик» (16+)
22.50 «Сделано в СССР» (12+)
23.00 «Фетисов» (12+)
23.45 «ПО ДАННЫМ УГОЛОВНОГО РОЗЫСКА...» (12+) К/ст. им. М. Горького, 1980 г.
1.05 «Без свидетелей. Павел Фитин против Шелленберга» (12+)
1.50 «Война и мир театра Российской Армии» (16+)
3.05 «СМЕРТЬ ШПИОНАМ. УДАРНАЯ ВОЛНА» (16+)

ТВ3

6.00 «Дом исполнения желаний» (16+)
6.05 «Дом исполнения желаний. Завтрак в постель» (16+)
6.30 Мультфильмы (0+)
8.20 «Новый день» (12+)
9.00, 9.30, 10.00, 10.30, 11.15 «Гадалка» (16+)
11.45 «СЫН МАСКИ» (12+) Германия, США, 2005 г.
13.30 «ДЕВЯТЬ ЖИЗНЕЙ» (6+) Франция, Канада, Китай, 2016 г.
15.15 «СЕРДЦЕ ИЗ СТАЛИ» (16+) США, Гонконг, 2017 г.
17.30 «МОЙ ШПИОН» (16+) США, 2020 г.
19.45 «ШПИОН, КОТОРЫЙ МЕНЯ КИНУЛ» (16+) США, Канада, 2018 г.
22.00 «Наследники и самозванцы» (16+)
23.30 «ДЖЕНТЛЬМЕНЫ» (18+) США, Великобритания, 2019 г.
1.40 «Дом исполнения желаний» (16+)
1.45 «ГУДЗОНСКИЙ ЯСТРЕБ» (16+) США, 1991 г.
3.15, 4.00, 4.45, 5.30 «Городские легенды» (16+)

Угреша

4.00 «ЭХО НЕДЕЛИ»
20.00 «ЭХО НЕДЕЛИ»

24 МИР

6.00, 7.00, 7.30, 8.00, 9.00, 10.00, 10.30, 11.00, 13.00, 14.00, 15.00, 16.00, 16.30, 17.00, 18.00, 20.00, 20.30, 21.00, 21.30, 22.00, 23.00, 0.00, 0.30, 1.00, 1.30, 3.00, 4.00, 5.00 Новости
6.15, 9.15, 12.45, 22.15, 1.45 «Евразия. В тренде» (16+)
6.30, 9.30, 15.30 «Держись, шоубиз!» (16+)
6.55, 8.55, 10.55, 13.55, 15.55, 17.55, 20.55, 22.55, 0.55, 4.55 «Евразия. Познаем вместе» (12+)
7.15, 11.15, 14.15, 18.15, 21.15, 1.15, 4.45 Мир. Doc (12+)
7.45, 10.45, 15.15, 20.15, 5.15 «Старт up по-казахстански» (12+)
7.55, 9.55, 12.55, 14.55, 16.55, 19.55, 21.55, 23.55, 1.55, 3.55, 5.55 «Евразия. Культурно» (12+)
8.15, 0.15 «Легенды Центральной Азии» (12+)
8.30, 13.30, 19.30, 22.30, 3.30 «Наше кино. История большой любви» (12+)
10.15, 13.15, 17.15, 21.45 «Евразия. Спорт» (12+)
11.30, 18.30 Итоговая программа «Вместе»
12.30, 16.45, 20.45, 0.45, 3.15 «Культ личности» (12+)
14.30, 17.30, 23.30 «Культ// туризм» (16+)
16.15, 23.15 Дневник Международного фестиваля искусств «Славянский базар» (12+)
2.00 Итоговая программа «Вместе» (16+)
4.15 «Мировые леди» (12+)
5.30 «Такие разные» (16+)

5

5.00 «ОДЕССИТ» (16+)
Режиссер: Игорь Копылов. В ролях: Антон Макарский, Мария Горбань, Юрий Колокольников, Сергей Сафронов, Максим Меркулов.
7.55 «УСЛОВНЫЙ МЕНТ-4» (16+) Детектив. Россия, 2022 г.
18.55 «СЛЕД» (16+)
2.05 «МОРЕ. ГОРЫ. КЕРАМЗИТ» (16+) Мелодрама. Россия, 2014 г.
Режиссер: Тигран Кеосаян. В ролях: Юрий Стоянов, Лариса Гузеева, Сергей Газаров, Сергей Никоненко, Ия Нинидзе.

че!

6.00 «Улетное видео» (16+)
6.15 «Улетное видео» (16+)
8.00 «Утилизатор» (12+)
8.30 «Утилизатор-2» (12+)
8.50 «Утилизатор» (12+)
9.20 «Утилизатор 3» (16+)
9.50 «Утилизатор-5» (16+)
10.20 «Утилизатор-2» (12+)
11.00 «Улетное видео» (16+)
13.20 «СПЕЦНАЗ» (16+) Боевик. Россия, 2002 г.
17.45 «СПЕЦНАЗ-2» (16+) Боевик. Россия, 2004 г.
21.00 «Большой кэш» (16+)
22.00 «Большой кэш» (16+)
23.00 «+100500» (18+)
23.30 «iТопчик 2» (16+)
1.00 «iТопчик 2» (16+)
1.55 «Улетное видео» (16+)

«МОЯ УЖАСНАЯ НЯНЯ»

- СТС
- 16.55
- Комедия

Попав в дом к недавно овдовевшему мистеру Брауну, няня-волшебница пытается усмирить его семерых непослушных детей. Эти сорванцы уже избавились от семнадцати предыдущих нянь и поэтому не сомневаются, что и восемнадцатаю ждет та же участь. Однако детишки вдруг начинают замечать, что их ужасное поведение волшебным образом приводит к удивительным и непредсказуемым результатам.

Режиссер: Кирк Джонс.
В ролях: Эмма Томпсон, Колин Ферт, Келли Макдоналд.
США, 2005 г.

КАЛЕНДАРЬ «УВ»

РОЖДЕСТВО ХРИСТОВО У ЗАПАДНЫХ ХРИСТИАН

В ЭТОТ ДЕНЬ

263 года назад (1759 год) физик Йозеф Адам Браун получил твердую ртуть.

31 год назад (1991 год) Михаил Горбачев объявил об отставке с поста Президента СССР.

ИМЕНИНЫ

Аифал Даниил Емельян
Иван Леонтий Лука
Николай Петр Эмиль Ян

В рубрике использованы материалы сайта http://www.calend.ru.

ИТАЛЬЯНСКИЙ КРОССВОРД

ИТАЛЬЯНСКИЙ КРОССВОРД ОТЛИЧАЕТСЯ ОТ ОБЫЧНОГО КРОССВОРДА СПОСОБОМ ОБОЗНАЧЕНИЯ СЛОВ. ИНОГДА В СЕТКЕ КРОССВОРДА ОТСУТСТВУЮТ ЧЕРНЫЕ КЛЕТКИ, ДЛЯ ТОГО, ЧТОБЫ ЧИТАТЕЛЬ СМОГ САМ ДОГАДАТЬСЯ, КУДА ВПИСЫВАТЬ СЛОВА, ЛИБО ОСТАВЛЯЮТСЯ ОДНА–ДВЕ ЧЕРНЫХ КЛЕТКИ ИЛИ БУКВЫ ДЛЯ ПОДСКАЗКИ.

ПО ГОРИЗОНТАЛИ:
1. «Авторский» алкогольный напиток.
2. Дурака учить — что им воду носить.
3. Врач, «вправляющий язык».
4. Именно так итальянцы произносят слово «колбаса».
5. Болезнь, излечивающая злопамятность.
6. Боксерский «отпад».
8. Вторая древнейшая профессия.
10. «Не густое» качество.
12. Место, где, по–Чуковскому, гулять не рекомендуется.
13. Посланец на съезд.
14. Подруга пана профессора и Клинтона.
15. Любое растение, к которому пчелы проявляют симпатию.

ПО ВЕРТИКАЛИ:
А. «Роль» опарыша в рыбалке.
Б. Линейка–кривляка. / Газ из зубной пасты.
В. «Нейтральная полоса» в коммуналке.
Г. Белка–планеристка. / Конфета, которая любит прилипать к зубам.
Д. Музыкальный стукач.
Е. Выскочка из оркестра. / Ученый и изобретатель Алексей Добротворский утверждает, что в истории был только один незаменимый человек. А кто?
Ж. Картофельные мумии.
З. Последняя надежда горбатого. / «Заначка» на Острове сокровищ.
И. Любимая солдатская команда.
К. Скоростная кошка. / Прогулка на чужом автомобиле.
Л. «Отправь дурака за ... — он клейкую ленту и принесет» *(шотландская шутка)*.
М. Принципиальное ню. / Угрюмая скала.

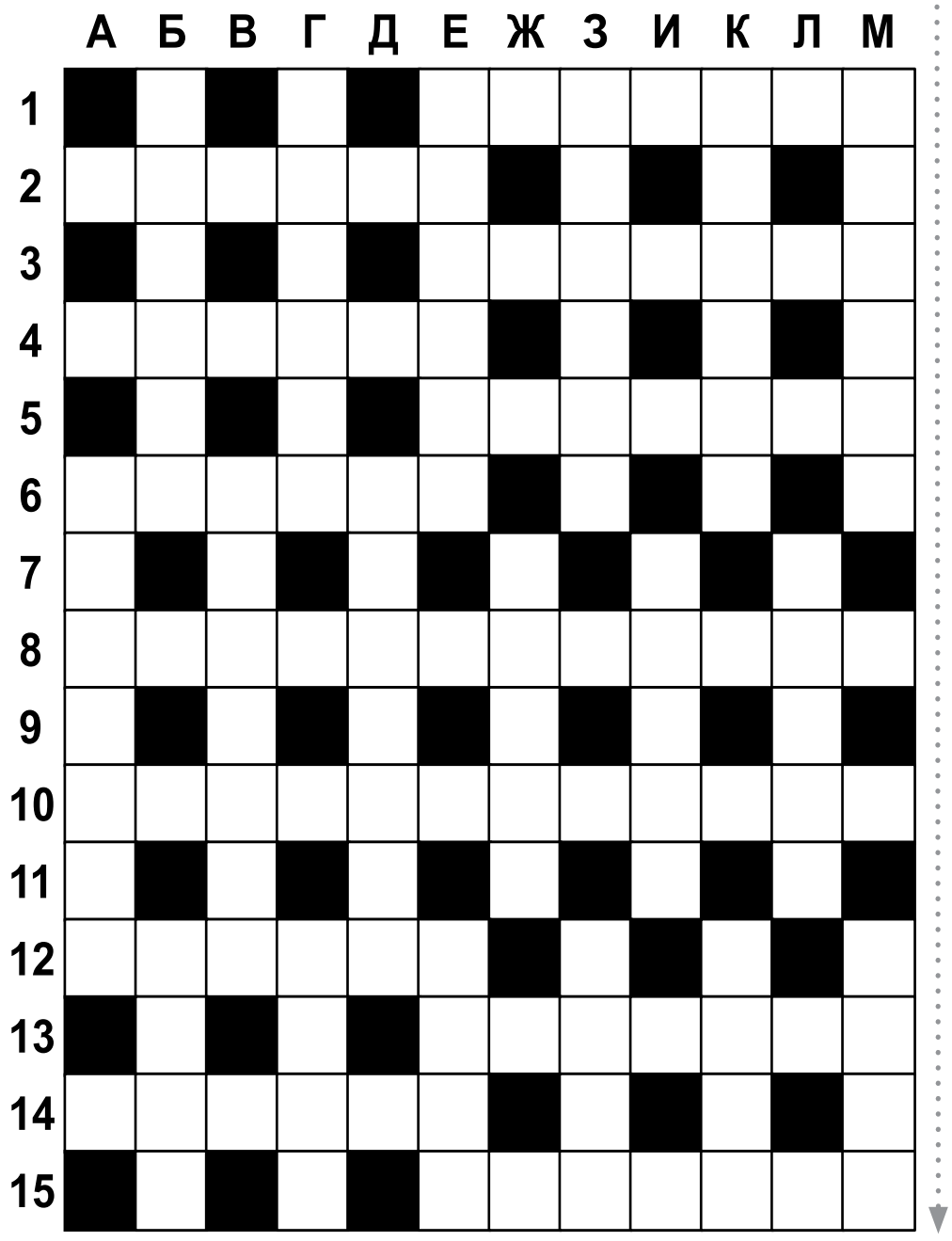

НУ И ШУТОЧКИ «УВ»АС!

• • •

— Какую максимальную скидку вы можете мне предложить?
— 100 %. Вы ничего не платите — мы ничего не делаем.

• • •

К мужику заходит знакомый и видит, что тот со своим псом в карты играет:
— Ну и умный у тебя пес!
— Нет! Дурак! Когда ему масть идет, он хвостом начинает вилять.

• • •

На своих ошибках учатся дураки, на чужих — умные. Так что же получается: умные учатся у дураков?

• • •

Самый лучший друг — это кот. Он никогда не упрекнет, что ты ешь по ночам. Он будет есть вместе с тобой.

• • •

Лечим от переспрашивания. Клиника «Конь в пальто», г. Караганда.

• • •

— Я, пожалуй, возьму что-нибудь легкое, чтоб не портить фигуру.
— Петрович! Не умничай! Бери шпалу и потащили!

• • •

Он регулярно вкладывал свои сбережения в водку и всегда имел стабильные 40 %.

• • •

Кто-нибудь знает, как вообще понять, что волынщик играет хорошо?

• • •

За последние три года я уже раз пять обещал на ней жениться, а ей все мало...

• • •

1 апреля новый русский звонит домой со словами «мы разорены», «все пропало» и прочими в том же духе. Приходит домой — ни жены, ни ее вещей: «Это я удачно пошутил».

• • •

— Поздравляю, ваш фильм о том, что Земля плоская, завоевал премию!
— Какую?
— «Золотой глобус».

• • •

На репетиции оркестра дирижер недоволен игрой ударников:
— Если музыкант не может ни на чем играть, ему выдают две палочки, и он становится барабанщиком.
Шепот из оркестра:
— А если он и с барабаном не справляется, у него одну палочку отбирают, и он становится дирижером.

• • •

Кто рано встает, того кот разбудил.

• • •

В пятизвездочный отель международного класса заходит мужичок в ватнике, засаленных штанах, кирзовых сапогах. Подходит к стойке регистратора и говорит: «Дайте мне ключ от номера суперлюкс». Регистратор его критически осматривает и спрашивает: «В тот, который за 10 тысяч долларов в сутки?» Мужичок кивает. Регистратор, фыркнув, говорит ему: «А по-моему, вы одеты не совсем подобающе». Мужик ему: «А что, сантехник, который будет чинить засор, должен выглядеть по-другому?».

• • •

Муж купил мне электрошокер, а себе — газовый пистолет. Полгода уже не ругаемся — боимся.

БРУСОЧКИ

ЕСЛИ ПРАВИЛЬНО СЛОЖИТЬ КУСОЧКИ БРУСКОВ, ТО МОЖНО ПРОЧИТАТЬ ИЗВЕСТНОЕ ВЫРАЖЕНИЕ.

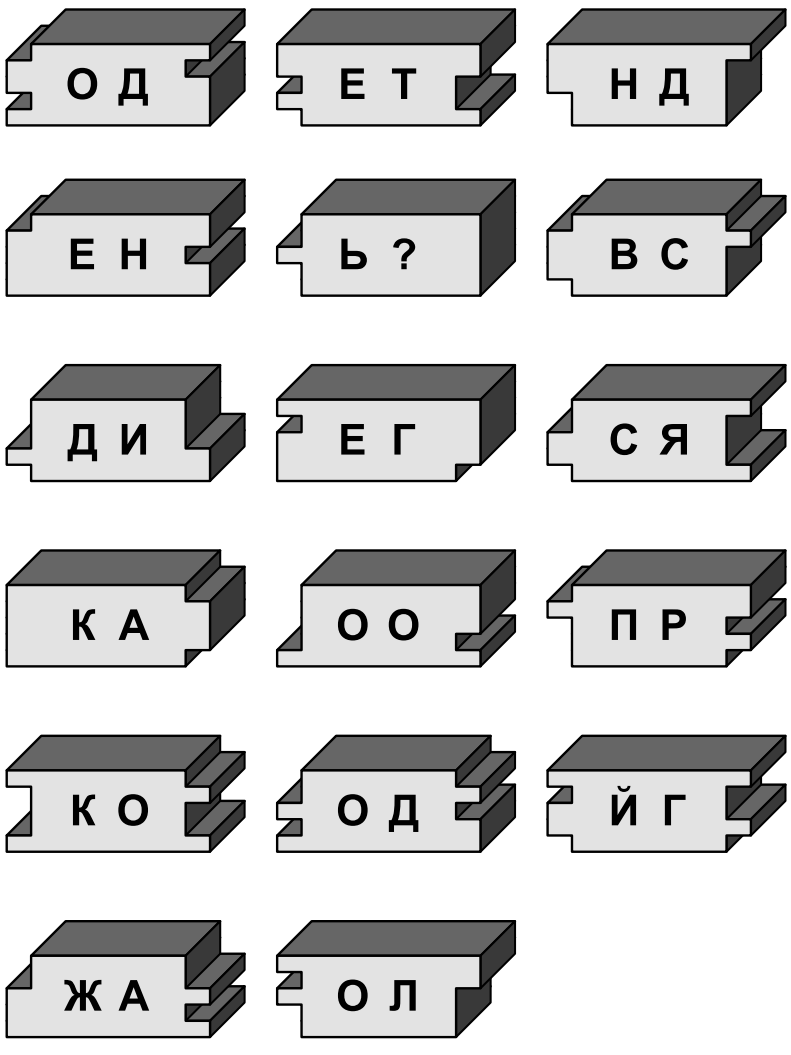

СУДОКУ С РОМБАМИ

ПОМИМО КЛАССИЧЕСКИХ ПРАВИЛ СУДОКУ, ЗДЕСЬ ДОБАВЛЯЮТСЯ СЛЕДУЮЩИЕ УСЛОВИЯ: ЕСЛИ ЧИСЛА В СОСЕДНИХ КЛЕТКАХ ОТЛИЧАЮТСЯ НА 3, ТО МЕЖДУ НИМИ СТОИТ БЕЛЫЙ РОМБ. ЕСЛИ В СОСЕДНИХ КЛЕТКАХ ОДНО ЧИСЛО БОЛЬШЕ ДРУГОГО В 3 РАЗА, ТО КЛЕТКИ РАЗДЕЛЕНЫ ЧЕРНЫМ РОМБОМ.

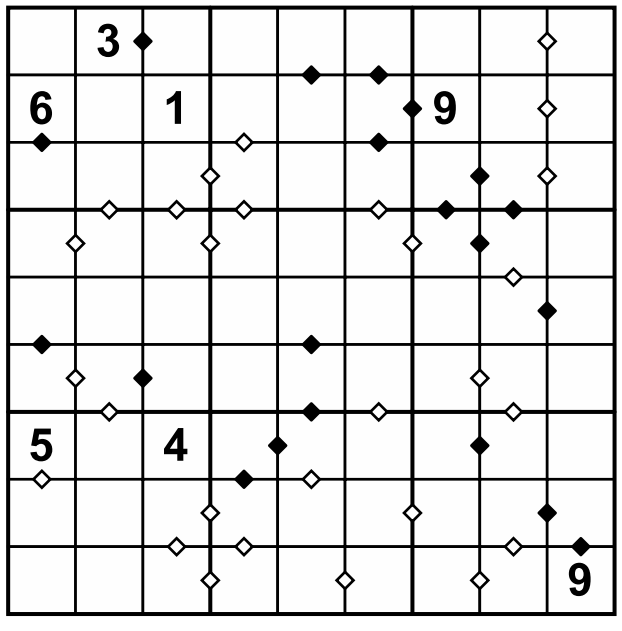

Кроссворды, игры со словами и судоку предоставлены сайтом www.graycell.ru

ОТВЕТЫ №48

КРОССВОРД

1. Плетение.
2. Кружево.
3. Страдание.
4. Отлучение.
5. Подрисовка.
6. Кресло.
7. Озарение.
8. Возвышение.
9. Затруднение.
10. Вступление.
11. Свечение.
12. Отмель.
13. Корона.
14. Выбор.
15. Ссуда.
16. Театр.
17. Капюшон.
18. Крыльцо.
19. Прогулка.
20. Ангар.
21. Ветер.
22. Ткань.
23. Лекарство.

БРУСОЧКИ

Умный в гору не пойдёт — арендует вертолёт!

СУДОКУ

1	3	5	6	4	9	8	2	7
4	9	7	8	2	1	3	5	6
6	2	8	5	7	3	4	1	9
8	1	6	9	5	2	7	3	4
9	7	4	3	1	6	2	8	5
3	5	2	7	8	4	6	9	1
7	6	3	1	9	8	5	4	2
2	8	1	4	6	5	9	7	3
5	4	9	2	3	7	1	6	8

№49 (1570) 15 декабря 2022
www.tvugresha.ru
УВ

История несохранившегося Угрешского некрополя

ИГУМЕН ИОАНН (РУБИН)

«Угрешские вести» продолжают серию публикаций по материалам книги «Дом святителя Николая. Николо-Угрешский монастырь».

Надгробие середины-конца XVI в из Николо-Угрешского монастыря

Обобщая информацию о столь важном достоянии монастыря, каковым является память о поколениях предков, нашедших свое последнее упокоение в угрешской земле, следует отметить, что обнаружение древних надгробий привлекало внимание исследователей истории монастыря уже в XIX веке. К тому времени монастырь уже успел претерпеть многократные разрушения в результате нашествия иноплеменников в XVI и XVII веках и начале XIX века. Страшным последствием чумы 1771 года было фактическое опустошение обители, а в конце XVIII — начале XIX веков монастырь пережил крайнее оскудение в результате секуляризации церковных земель. Эти бедствия, негативно повлиявшие на общее благосостояние обители, способствовали забвению ее исторических традиций. Так исчезала память о погребенных в монастыре и сами захоронения.

Д. Д. Благово сообщает: «Напротив собора к юго-востоку от алтаря видны следы оснований древнего храма. Они были открыты при планировке монастырской площадки под земляною насыпью, имевшею более полутора аршина толщины… Посреди этого четвероугольного очертания древнего основания храма выложен камнями крест. Тут же четыре древних надгробных каменных плиты с надписями, из коих три довольно ясны, но четвертая плита изрыта временем: некоторые слова совершенно изгладились и разобрать невозможно». Здесь же приводятся надписи на надгробиях. Те же надписи с большей скрупулезностью приводит в своем рукописном сочинении «Монастырский дневник к Угрешской летописи» насельник монастыря иеромонах Порфирий: «Лета 7061 (1553) месяца марта 20 день преставися инок б. м. Андрей Диакон»; «Лета 7062 (1554) месяца августа в 24 день преставися инок Андреян Пушкар»; «Лета 7078 (1570) 2 июля преставися старец инок Селивестр»; «Лета 7098 (1590) февраля 4-го дня преставися раб Божий Давид Иванович Марков во иноцех Даниил схимник». В настоящее время на упомянутом месте возвышается Преображенский собор. Повторно сообщая об упомянутых могильных плитах в биографическом очерке «Архимандрит Пимен», при описании закладки собора в 1880 году Д. Д. Благово не упоминает об их дальнейшей судьбе. Она неизвестна и поныне.

Исследователи С. З. Чернов, Н. Н. Гончарова и Е. Ю. Лебедева убеждены, что в некрополь попала не только иноческая часть, но и женщины и дети, что является обычным для средневековых монастырских кладбищ. Они констатируют невысокий социальный статус погребенных, на том основании, что захоронения не содержат погребальных принадлежностей, а также на основании отсутствия «плиточных надгробий». В этом они видят особенность Угрешского некрополя, существенно отличающую его от некрополей Троице-Сергиева и Иосифо-Волоколамского монастырей конца XV — начала XVI веков. Далее следует вывод, что «структура кладбищ крупных монастырей в первой половине — середине XV века отличалась от сложившейся в последней четверти XV — XVI веков, когда представители аристократических родов начали активно размещать родовые некрополи в крупных киновиях». Впрочем, плиточные надгробия были выявлены монастырской братией до начала работ названных исследователей в 2004 году и помещены на хранение в монастырский музей-ризницу.

Эти замечательные находки в настоящий момент составляют значительную часть его археологической коллекции. Образцы, представленные в лапидарии, знакомят с составом некрополя монастыря времени начала формирования художественного ансамбля обители. В составе коллекции белокаменные плиты, а также многочисленные фрагменты древних надгробий, найденные в разных местах раскопа. Ни одно из надгробий не дошло до нас в абсолютно целом виде. Сразу несколько плит было обнаружено у юго-западного угла фундамента храма. При размещении здесь все они имели вторичное использование, вероятно, в качестве отмостки. Фрагменты надгробий в музее разделяются по их датировке на четыре группы. Датирующим признаком является орнаментальное оформление плит.

Первая и самая представительная группа — это фрагменты надгробий, уверенно датируемых концом XV — началом XVI веков. В ее составе 19 фрагментов плит, при оформлении которых использована орнаментальная обводка, состоящая из встречных треугольников. Наиболее полно сохранились остатки четырех надгробий.

Вторая группа включает четыре камня, предположительно составлявших одну плиту, в оформлении которой была использована орнаментальная кайма со жгутом. Датировать этот памятник уместно серединой — концом XVI века. С. З. Чернов, Н. Н. Гончарова и Е. Ю. Лебедева называют только это надгробие. Они отмечают, что эта плита найдена «при расчистке западной части фундаментов собора» и приводят три типологически близких примера, датированных 1597, 1653 и 1658 годами. При раскопках 2004 года названным авторам не удалось выявить на месте ни одной плиты. В своей работе они характеризуют его как «надгробие из забутовки западного нефа Никольского собора». Если надгробие оказалось в забутовке постройки 1520-х –1530-х годов, то, следовательно, оно должно быть изготовлено несколькими десятилетиями ранее. В таком случае представляется странным, что из трех аналогов два относятся к 1650-м годам, а один — к 1597 году. Не может ли идти речь о непервоначальной забутовке подклета, например, относящейся к XVIII веку? В другой публикации, однако, сказано, что «в кладке сев. стены встречено белокаменное плиточное надгробие, украшенное трехгранно-выемчатым орнаментом».

Убедительным признаком древности надгробий первых двух групп является отсутствие на них надписей. К третьей группе принадлежат два небольших фрагмента надгробных плит с надписями славянской вязью.

Четвертую группу составляют части белокаменного антропоморфного гроба, первоначально обнаруженного возле северо-восточного угла фундамента Никольского собора при проведении работ по благоустройству территории монастыря в 2000 году. Это погребение, без сомнения принадлежавшее некоему представителю аристократического сословия, по всей видимости, изначально располагалось в северной галерее собора. Артефакт поступил в музей в 2004 году после извлечения из земли. Хорошо сохранилось основание гроба, при извлечении из земли расколовшееся на две части. Более тонкие и хрупкие боковые стенки гроба сохранились в 65 фрагментах.

Напомним, что о плиточных надгробиях с датированными надписями XVI века писали историки обители XIX века, хотя идентифицировать их с сохранившимися экземплярами трудно.

Тем самым может быть пересмотрен тезис о невысоком социальном статусе погребенных в монастыре в XV — XVI веках. Впрочем, сравнительная скромность некрополя (по сравнению с приведенными исследователями некрополями Троице-Сергиева и Иосифо-Волоколамского монастырей) может быть объяснена, во-первых, большей его древностью (по крайней мере, той части, которая попала в поле зрения археологов 2004 года), и, во-вторых, все же более скромной ролью Угрешского монастыря в церковной организации средневековой Руси по сравнению с двумя названными.

СПРАВКА «УВ»

Киновия — христианская монашеская коммуна, монастырь общежитского устава.

Лапидарий — экспозиция образцов старинной письменности, выполненной на каменных плитах (в т. ч. надгробиях).

Светлая память

СОВЕТ ВЕТЕРАНОВ ГОРОДА ДЗЕРЖИНСКОГО

Девятого декабря на 86 году жизни скончалась Людмила Владимировна Гришанова.

Людмила Гришанова
1937—2022

Людмила Владимировна оставила след в истории города Дзержинского. Долгие годы она трудилась военпредом в ФЦДТ «Союз». А после посвятила себя работе с жителями. В феврале 1992 года Людмила Гришанова создавала Отдел социальной помощи престарелым жителям города, а впоследствии возглавила его. В конце 1992 года по решению главы города Виктора Доркина было создано Управление социальной защиты населения. Его руководителем стала замглавы по социальным вопросам Ольга Довгиль. Людмила Гришанова, в свою очередь, возглавила отдел социальной помощи, входивший в состав этой структуры.

После выхода на пенсию Людмила Гришанова продолжила служение обществу уже в Совете ветеранов. Она являлась почетным членом этой организации и муниципальным пенсионером Дзержинского. Ее соратники скорбят о потере и выражают соболезнования родным и близким Людмилы Владимировны.

Проверь свое здоровье

Дзержинская городская больница приглашает жителей пройти бесплатную диспансеризацию.

Главная цель исследования — выявить хронические неинфекционные заболевания на ранней стадии. Речь идет о болезнях сердца, органов пищеварения, онкологических заболеваниях, сахарном диабете, хронической обструктивной болезни легких. Также определяются факторы риска их развития и подбираются индивидуальные рекомендации.

Пациентам в возрасте 18–39 лет необходимо обследоваться раз в три года — в 18, 21, 24, 27, 30, 33, 36, 39 лет. Тем, кто старше 40 лет — ежегодно.

По результатам обследования определяется группа здоровья; а при наличии хронического заболевания — необходимость диспансерного наблюдения. По медицинским показаниям пациент может быть направлен на стационарное лечение или же на медицинскую реабилитацию.

Для перенесших COVID-19 предусмотрена углубленная диспансеризация, поскольку новая коронавирусная инфекция оказывает влияние на все системы органов человека. Наиболее часто фиксируются изменения со стороны сердечно-сосудистой и дыхательной систем. Объем и характер обследования зависят от пола и возраста.

Как проходит диспансеризация

Первый этап обследований включает общий клинический и биохимический анализы крови. Исследуется насыщение крови кислородом — сатурация — в покое. Проводится тест шестиминутной ходьбы, спирометрия; рентгенография органов грудной клетки, если она не выполнялась ранее в течение года.

При необходимости для уточнения диагноза предусмотрен второй этап. В него входят эхокардиография и компьютерная томография органов грудной клетки.

Записаться на исследования можно по номеру 122, через «портал Госуслуг» или в регистратуре поликлиники. Кабинет профилактики №111 работает с понедельника по пятницу с 8.00 до 15.00. При себе необходимо иметь страховой полис, паспорт и СНИЛС.

Расписание занятий по программе «Активное долголетие в Подмосковье»

г. о. Дзержинский, декабрь 2022 г.

Активность	Адрес проведения	Время	День недели
Дыхательная гимнастика	ул. Академика Жукова, 34 (библиотека) 8-495-551-12-66 *Антонова Маргарита Васильевна*	11.00 – 12.00	понедельник, среда
Физическая культура (тренажеры)	ул. Ленина, 10 (фитнес-клуб «Медведь») 8-498-742-03-09 *Сермягин Иван Анатольевич*	14.00 – 15.00 15.00 – 16.00	понедельник – суббота
Бассейн	ул. Шама, 1А (бассейн «Нева») 8-495-551-40-81 *Аносов Роман Юрьевич*	11.00 – 11.45	понедельник, вторник, четверг, пятница
Скандинавская ходьба	ул. Спортивная, 3Б (стадион «Орбита») 8-495-550-65-21 *Мирмирани Жиён Бижанович*	15.00 – 16.00	понедельник – четверг
Волейбол	ул. Лесная, 3 (лицей №6 «Парус») 8-901-909-95-15 *Олешова Александра Александровна*	20.00 – 22.00	пятница
	ул. Спортивная, 3Б (спортзал СШ «Орбита») 8-495-550-65-21 *Сирош Иван Александрович*	9.00 – 10.00	понедельник
Бадминтон	ул. Спортивная, 3Б (спортзал СШ «Орбита») 8-495-550-65-21 *Чекмарева Любовь Михайловна*	9.00 – 10.00	среда
Настольный теннис	ул. Дзержинская, 10 (спортзал СШ «Орбита») +7-925-771-56-07 *Титов Андрей Эдуардович*	17.00 – 18.00	пятница
Компьютерная грамотность	ул. Строителей, 5 (КЦСОР «Люберецкий») 8-495-551-42-81 *Мирмирани Жиён Бижанович*	10.00 – 13.00	понедельник – четверг
	ул. Томилинская, 20А (библиотека) 8-495-551-51-00 *Демина Наталья Юрьевна*	10.00 – 11.00	понедельник, среда
Настольные игры	ул. Академика Жукова, 34 (библиотека) 8-495-551-12-66 *Антонова Маргарита Васильевна*	12.00 – 13.00	среда
Танцы	ул. Ленина, 3 (ДК «Энергетик») 8-495-551-40-66 *Душкина Наталья Викторовна*	15.00 – 16.00	пятница

Активность	Адрес проведения	Время	День недели
Театральная мастерская	ул. Спортивная, 12 (КЭЦ) 8-495-551-17-90 *Низамов Руфат Кавирович*	13.00 – 15.00	суббота
Литературная студия	ул. Академика Жукова, 34 (библиотека) 8-495-551-12-66 *Антонова Маргарита Васильевна*	12.00 – 13.00	понедельник
Искусство	ул. Спортивная, 12 (КЭЦ) 8-495-551-17-90 *Низамов Руфат Кавирович*	14.00	17, 19 декабря
Народное пение	ул. Дзержинская, 19А (ДК «Вертикаль») 8-495-551-03-73 *Вильмова Олеся Витальевна*	15.00 – 16.00	четверг, пятница
Академический вокал	ул. Спортивная, 12 (КЭЦ) 8-495-551-17-90 *Низамов Руфат Кавирович*	11.00 – 13.00	суббота
Ретросинематека	ул. Дзержинская, 19А (ДК «Вертикаль») 8-495-551-03-73 *Вильмова Олеся Витальевна*	11.00 – 13.00	2-й и 4-й вторник каждого месяца
Изостудия	ул. Дзержинская, 19А (ДК «Вертикаль») 8-495-551-03-73 *Чертилина Ольга Александровна*	14.30 – 15.45	вторник
Шитье	ул. Спортивная, 12 (КЭЦ) 8-495-551-17-90 *Иншакова Надежда Дмитриевна*	10.00 – 13.00	вторник
Укрепление духовного здоровья	ул. Томилинская, 20А (библиотека) 8-495-551-51-00 *Филипова Ирина Сергеевна*	15.00 — 16.00	четверг
Туристические поездки	ул. Строителей, 5 (КЦСОР «Люберецкий») 8-495-551-42-81 *Захарова Евгения Борисовна*	по графику выездов	по графику выездов
Умная платежка	ул. Угрешская, 22; ул. Академика Жукова, 40; МБУ МФЦ *Специалисты МФЦ*	8.00 – 20.00	понедельник – пятница
Школа активного долголетия	ул. Ленина, 3 (ДК «Энергетик») 8-495-551-40-66 *Беляева Татьяна Александровна*	15.00 – 18.00	4-я среда каждого месяца

ГОРОСКОП

с 16 по 22 декабря

Составил В. ЦАКАНЯН,
академик МАА, магистр медицины,
зав. кабинетом астрологии и биоэнергетики

ОВЕН
В этот период биосфера Земли будет находиться в состоянии близком к спокойному. У Овнов появится возможность более успешно реализовывать новые идеи, действовать творчески и активно.

ТЕЛЕЦ
Благоприятное время для поездок и переговоров, укрепления деловых связей. В любви Тельцы станут более сухими и меркантильными, зато многие добьются успеха в финансовой деятельности.

БЛИЗНЕЦЫ
У них может появиться напускная важность. В этот период Близнецам придется стать инициаторами встреч и переговоров. До 20 декабря могут оказаться неулаженными вопросы взаимодействия с руководством.

РАК
В этот период на работе им необходимо больше внимания уделять взаимодействию с коллегами, а также сосредоточиться на финансовых вопросах. Надежные партнеры окажут им помощь в делах.

ЛЕВ
Это благоприятный период для Львов. Они смогут начать новые проекты, укрепить свое положение в обществе. Однако жизнь на широкую ногу чревата финансовыми потерями.

ДЕВА
Вторая декада декабря благоприятна для постановки целей и реализации планов. Девы укрепят контакты с окружающими, добьются финансовых успехов.

ВЕСЫ
До 22 декабря у них будет возможность действовать широко, творчески, расширить свое влияние в социуме. В этот период Весам придется много помогать партнерам и родственникам.

СКОРПИОН
Они целеустремленно будут наводить мосты в отношениях с партнерами и родственниками, улаживать неприятности, чтобы в третьей декаде начать новые отношения и дела.

СТРЕЛЕЦ
22 декабря для них закончится один из лучших периодов этого года. А пока у Стрельцов будет возможность проявить себя в различных сферах деятельности и получить заслуженное вознаграждение.

КОЗЕРОГ
Вторая декада окажется для них лучше, чем предыдущая. Козероги будут предрасположены к общению с коллегами и близкими людьми. Многие добьются успеха в финансовой сфере.

ВОДОЛЕЙ
Благоприятный период для духовного развития и творческой деятельности людей этого знака. Развитие отношений с окружающими будет зависеть от активности и инициативности самих Водолеев.

РЫБЫ
Им будет сопутствовать везение. Рыбам предстоят важные встречи, которые могут серьезно повлиять на их жизнь. Однако вдохнуть новую энергию в дела им удастся только после 22 декабря.

Дзержинский «Информационный центр» в центре событий
12+

УЧРЕДИТЕЛЬ: Администрация муниципального образования «Городской округ Дзержинский». Газета зарегистрирована в Управлении Федеральной службы по надзору в сфере связи, информационных технологий и массовых коммуникаций по Центральному Федеральному округу. Свидетельство о регистрации СМИ ПИ № ТУ 50–01699. Дата регистрации 29.04.2013 г.
Выходит еженедельно. Цена свободная.

ИЗДАТЕЛЬ: ДМУП «ИНФОРМАЦИОННЫЙ ЦЕНТР».
Главный редактор И.В. ЩАДИЛОВ.
РЕДАКЦИЯ Телефон: 8 (495) 550–17–24; e–mail: ugreshskie–vesti@yandex.ru
И. о. ответственного редактора И. ФЕДУЛОВ.
Корреспондент А. ПИПЕЙКИНА. Корректор М. ТЕЛЕГИНА. Фото А. ГРЫЗЛОВ.
Компьютерная верстка К. ГУТМАН
РЕКЛАМНЫЙ ОТДЕЛ Телефон: 8 (495) 550–17–28; e–mail: infoc–reklama@mail.ru
Заказы на размещение рекламы в газете: тел./факс: 8 (495) 550–17–28; e–mail: infoc–reklama@mail.ru

При перепечатке материалов ссылка на «УВ» обязательна. Редакция знакомится с письмами читателей, не вступая в переписку. Рукописи не возвращаются и не рецензируются. За содержание рекламных материалов редакция ответственности не несет. Программа передач телевидения предоставлена АО «Сервис–ТВ» и ВГТРК www.vgtrk.com

АДРЕС РЕДАКЦИИ И ИЗДАТЕЛЯ:
140093, г. Дзержинский, ул. Томилинская, 14А. Тел./факс: 8 (495) 551–22–32, e–mail: ugreshskie–vesti@yandex.ru
Отпечатано в ОАО «Владимирская офсетная типография».
Адрес: 600022, г. Владимир, ул. Благонравова, 3. Тел.: 8 (4922) 38–50–04.
Объем 8 п. л. Тираж 2000 экз. Срок подписания номера в печать 14.12.2022 г.
По плану — 18.00. Фактически — 18.00. Заказ № 326049.

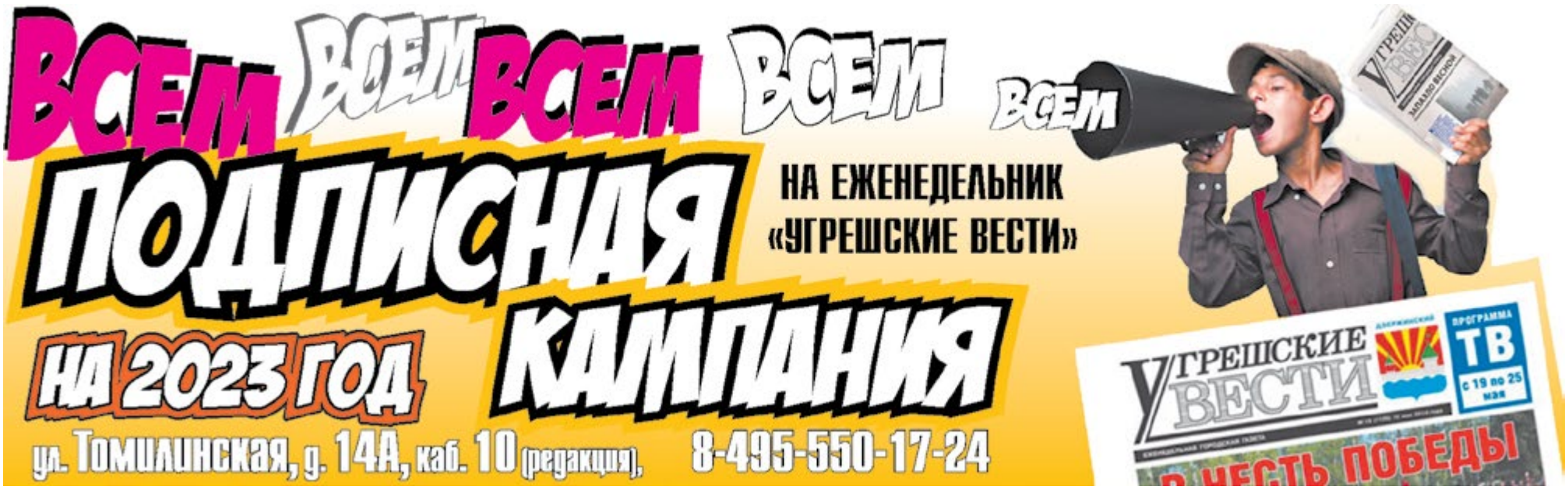

ПОЗДРАВЛЕНИЯ

Поздравляем с юбилеем

ЕРМАКОВА Василия Ивановича!

Пусть будет каждый день чудесным,
Без горя, зла и суеты,
А настроение – прелестным,
Чтоб сбылись все Ваши мечты!

ДМУП «Информационный центр»

Поздравляем с днём рождения

РЫБАЛЬЧЕНКО Сергея Игоревича!

В день рождения желаем
Удачи, мира и тепла,
И чтобы Ваша жизнь
Всегда счастливою была!

ДМУП «Информационный центр»

Поздравляем с юбилеем

ХРИСТЕНКО Геннадия Александровича!

Желаем море вдохновения
И сотни красочных ролей!
Пускай же в этот день рождения
Мечты исполнятся скорей!

ДМУП «Информационный центр»

ЧАСТНЫЕ ОБЪЯВЛЕНИЯ

ПРОДАЮ

Кресло-кушетка косметологическое модель JF Madvanta (ko-162) для педикюра, татуажа, массажа, бровистов, наращивания ресниц и т.д. Спинка и ножки опускаются и поднимаются
Раб. сост. Цвет белый Самовывоз **+7-915-238-90-66**

Велосипед 2-х колесный с доп. колесами для девочки до 6 лет
Очень хорошее состояние **8-916-116-83-12**

Телевизор «JVC» Цв. Пр-во Южная Корея **8-961-017-99-87**
Приставка для цифрового телевидения **8-961-017-99-87**
Босоножки жен., цвет голубой, замша, раз. 39 ..... **8-916-116-83-12**
Мокасины жен., цвет голубой, замша, раз. 40 ..... **8-916-116-83-12**
Дубленка муж. раз. 52-54 Турция Новая **8-961-017-99-87**
Пуховик жен. раз. 54-56 Новый Недорого **8-961-017-99-87**
Кофты вязаные раз. 48-52 ..... **8-910-483-88-35**
Шаль пуховая Цв. серый Ручная работа Новая **8-961-017-99-87**
Шарф мохеровый Новый **8-910-483-88-35**

СНИМУ

Комн./1 к.кв. ..... **+7-985-145-57-38**

УСЛУГА

Вскрытие, замена замков 24 ч. без посред. **8-926-988-88-26**

УГРЕШСКИЕ ВЕСТИ
еженедельник

ПОДПИСКА
на еженедельник
«Угрешские вести»

ПОДПИСКА 2023

Стоимость подписки на год
876 рублей адресная доставка;
660 рублей без доставки.

ГОДОВАЯ электронная подписка
480 рублей
infoc-reklama@mail.ru

Подписку можно оформить в редакции газеты – кабинет 10, ул. Томилинская, 14А, 1 этаж, 8-495-550-17-24

ПН-ПТ с 10.00 до 17.00, перерыв с 13.00 до 14.00
ДМУП «Информационный центр»
8-495-551-22-32

На производственное предприятие ООО «СК КВАРЦ»
ТРЕБУЕТСЯ
График работы: 5/2
З/п от 50 000 руб. Оформление по ТК РФ
Главный ИНЖЕНЕР
Павел (926)777-20-20
Звонить с 9.00 до 19.00
г. Дзержинский, ул. Карьер ЗиЛ, д.11, стр. 1

ООО ПТФ «Дар»
г. Дзержинский,
ул.Садовая, д.1
на постоянную работу требуется
БУХГАЛТЕР
Гражданство РФ
Опыт работы не менее 3-х лет
Гр. работы: 2/2
8-495-551-41-79
8-985-122-91-97

ИЗВЕЩЕНИЕ

ДМУП «Информационный центр»
получатель платежа
расчетный счет № 40702810140240103239
в ПАО «Сбербанк России» г. Москва БИК 044525225
(наименование банка,
к/с 30101810400000000225, ИНН 5027042582
другие банковские реквизиты)
фамилия, имя, отчество, телефон
адрес плательщика

Вид платежа	Сумма
Подписка на газету «Угрешские вести»	

на 202... год по месяцам:

1	2	3	4	5	6	7	8	9	10	11	12

Кассир

КВИТАНЦИЯ

ДМУП «Информационный центр»
получатель платежа
расчетный счет № 40702810140240103239
в ПАО «Сбербанк России» г. Москва БИК 044525225
(наименование банка,
к/с 30101810400000000225, ИНН 5027042582
другие банковские реквизиты)
фамилия, имя, отчество, телефон
адрес плательщика

Вид платежа	Сумма
Подписка на газету «Угрешские вести»	

на 202... год по месяцам:

1	2	3	4	5	6	7	8	9	10	11	12

Кассир

Плательщик

Постановление администрации муниципального образования «Городской округ Дзержинский Московской области»

№ 796-ПГА от 06.12.2022 года

О присвоении адреса земельному участку КН 50:64:0020202:61

На основании пункта 27 части 1 статьи 16 Федерального закона от 6 октября 2003 года №131-ФЗ «Об общих принципах организации местного самоуправления в Российской Федерации», постановления Правительства Российской Федерации от 19 ноября 2014 года № 1221 «Об утверждении Правил присвоения, изменения и аннулирования адресов», Устава муниципального образования «Городской округ Дзержинский Московской области», обращения Общества с ограниченной ответственностью «АВТОДРОМ-ТРЕНИНГ» (№Р001-9045627212-66466579 от 25 ноября 2022 года)

ПОСТАНОВЛЯЮ:

1. Присвоить земельному участку с кадастровым номером 50:64:0020202:61 площадью 41100,0 кв.м адрес: Российская Федерация, Московская область, городской округ Дзержинский, город Дзержинский, улица Лесная, земельный участок 32а.

Допустимое сокращенное написание адреса: Российская Федерация, Московская обл., г.о. Дзержинский, г. Дзержинский, ул. Лесная, з/у 32а.

2. Разместить настоящее постановление на официальном сайте Администрации городского округа Дзержинский в сети Интернет www.adm-dzer.ru и опубликовать в газете «Угрешские вести».

Отв.: Кузнецова И.Д., Щадилов И.В.

3. Контроль за исполнением настоящего постановления возложить на заместителя главы Администрации городского округа А.В. Бондарева.

Глава городского округа Дзержинский
В.В. ШЕЛУХИН

Постановление администрации муниципального образования «Городской округ Дзержинский Московской области»

№ 797-ПГА от 06.12.2022 года

О внесении изменений в муниципальную программу «Жилище» в муниципальном образовании «Городской округ Дзержинский Московской области» на 2020-2027 годы

На основании Порядка разработки и реализации муниципальных программ муниципального образования «Городской округ Дзержинский Московской области» в новой редакции, утвержденного постановлением Администрации городского округа от 25 октября 2022 года № 692-ПГА, в связи с необходимостью изменения объемов финансирования мероприятий муниципальной программы «Жилище» муниципального образования «Городской округ Дзержинский Московской области» за 2022 год,

ПОСТАНОВЛЯЮ:

1.Внести изменения в муниципальную программу «Жилище» муниципального образования «Городской округ Дзержинский Московской области» на 2020-2027 годы, утвержденную постановлением Администрации городского округа Дзержинский от 12 ноября 2019 года № 780-ПГА (в редакции постановлений Администрации городского округа Дзержинский от 30 декабря 2019 года № 926-ПГА, от 25 февраля 2020 года № 82-ПГА, от 8 октября 2020 года № 559-ПГА, от 22 декабря 2020 года № 727-ПГА, от 8 июня 2021 года № 306-ПГА, от 8 сентября 2021 года № 524-ПГА, от 21 декабря 2021 года № 757-ПГА, от 3 марта 2022 № 110-ПГА, от 23 мая 2022 № 300-ПГА), годы согласно приложению к настоящему постановлению.

2. Разместить настоящее постановление на официальном сайте Администрации городского округа Дзержинский в сети Интернет www.adm-dzer.ru и опубликовать в газете «Угрешские вести».

Ответственные - Кузнецова И.Д., Щадилов И.В.

3. Контроль за исполнением настоящего постановления Администрации городского округа Дзержинский возложить на заместителя главы Администрации городского округа Бондарева А.В.

Глава городского округа Дзержинский
В.В. ШЕЛУХИН

Приложение
к постановлению Администрации
городского округа Дзержинский
06.12.2022 года № 797-ПГА

Изменения, вносимые в муниципальную программу «Жилище» муниципального образования «Городской округ Дзержинский Московской области» на 2020-2027 годы

1. Паспорт муниципальной программы «Жилище» муниципального образования «Городской округ Дзержинский Московской области» на 2020-2027 годы изложить в следующей редакции:

Координатор муниципальной программы	Заместитель главы Администрации городского округа Дзержинский – начальник Управления градостроительной деятельностью Администрации муниципального образования «Городской округ Дзержинский Московской области» (далее Администрация городского округа Дзержинский).								
Муниципальный заказчик муниципальной программы	Отдел реализации градостроительной политики, учета и распределения жилой площади								
Цели муниципальной программы	Повышение доступности жилья для населения, обеспечение безопасных и комфортных условий проживания в (заполняется муниципальным образованием).								
Перечень подпрограмм	Подпрограмма I «Создание условий для жилищного строительства» Подпрограмма II «Обеспечение жильем молодых семей» Подпрограмма III«Обеспечение жильем детей-сирот и детей, оставшихся без попечения родителей, лиц из числа детей-сирот и детей, оставшихся без попечения родителей» Подпрограмма VII «Улучшение жилищных условий отдельных категорий многодетных семей» Подпрограмма VIII «Обеспечение жильем отдельных категорий граждан, установленных федеральным законодательством»								
Источники финансирования муниципальной программы, в том числе по годам:	Расходы (тыс. рублей)								
	Всего	2020 год	2021 год	2022 год	2023 год	2024 год	2025 год	2026 год	2027 год
Средства бюджета Московской области	81 498,5	17 384,1	15 988,9	24 080,5	14 091	9 954	0	0	0
Средства федерального бюджета	5 356	772,2	564,8	164,0	1 644	2 211	0	0	0
Средства бюджета городского округа	39 920,1	1 913,6	4 856,9	3 380,5	7 528,8	7 702,3	4 846	4 846	4 846
Внебюджетные средства	3 463 837,9	529 618,1	832 924,3	572 157,5	589 041,0	592 961,0	315 712,0	15 712,0	15 712,0
Всего, в том числе по годам:	3 590 612,5	549 688	854 334,9	599 782,5	612 304,8	612 828,3	320 558	20 558	20 558

2. Паспорт Подпрограммы 2 (II*) «Обеспечение жильем молодых семей» Муниципальной программы «Жилище» муниципального образования «Городской округ Дзержинский Московской области» на 2020-2027 годы изложить в следующей редакции:

Муниципальный заказчик муниципальной программы	Отдел реализации градостроительной политики, учета и распределения жилой площади								
Источники финансирования муниципальной программы, в том числе по годам:	Расходы (тыс. рублей)								
	Всего	2020 год	2021 год	2022 год	2023 год	2024 год	2025 год	2026 год	2027 год
Средства бюджета Московской области	14 366,5	1 794,1	2 786,9	467,5	4 273	5 045	0*	0*	0*
Средства федерального бюджета	5 356	772,2	564,8	164,0	1 644	2 211	0*	0*	0*
Средства бюджета городского округа	32 116,7	1793,2	2786,9	467,5	5728,8	6802,3	4846	4846	4846
Внебюджетные средства	110 438,5	8 093,9	11 400,1	2040,5	18 924	22 844	15 712	15 712	15 712
Всего, в том числе по годам:	162277,7	12453,4	17538,7	3139,5	30569,8	36902,3	20558	20558	20558

* Показатели будут определены после поступления сведения об объеме средств ФБ и МО на 2021 - 2027 годы, так как программой предусмотрено соблюдение уровня софинансирования, который в настоящее время не представляется возможным определить»

3. Таблицу Приложения № 3 к Подпрограмме 2 (II*) «Перечень мероприятий подпрограммы 2 «Обеспечение жильем молодых семей» муниципальной программы «Жилище» муниципального образования «Городской округ Дзержинский Московской области» на 2020-2027 годы» изложить в следующей редакции:

№ п/п	Мероприятие Подпрограммы	Сроки исполнения мероприятия	Источники финансирования	Объем финансирования мероприятия в году, предшествующему году начала реализации муниципальной подпрограммы (тыс. руб.)	Всего (тыс. руб.)	Объемы финансирования по годам (тыс. руб.)								Ответственный за выполнение мероприятия Подпрограммы	Результаты выполнения мероприятия Подпрограммы
						2020 год	2021 год	2022 год	2023 год	2024 год	2025 год	2026 год	2027 год		
1	2	3	4	5	6	7	8	9	10	11	12	13	14	15	16
Подпрограмма II «Обеспечение жильем молодых семей»															
1	Основное мероприятие 01. Оказание государственной поддержки молодым семьям в виде социальных выплат на приобретение жилого помещения или создание объекта индивидуального жилищного строительства	2020-2027	Итого	-	162277,7	12453,4	17538,7	3139,5	30569,8	36902,3	20558	20558	20558	УУГД, УФ	100%
			Средства бюджета Московской области	-	14366,5	1794,1	2786,9	467,5	4273	5045	0**	0**	0**		
			Средства федераль-ного бюджета	-	5356	772,2	564,8	164,0	1644	2211	0**	0**	0**		
			Средства бюджета городского округа	-	32 116,7	1793,2	2786,9	467,5	5728,8	6802,3	4846	4846	4846		
			Внебюджетные источники	-	110438,5	8093,9	11400,1	2040,5	18924	22844	15712	15712	15712		
2	Мероприятие 01.01. Реализация мероприятий по обеспечению жильем молодых семей	2020-2027	Итого	-	159064,6	12453,4	17538,7	3139,5	29114	35145	20558	20558	20558	УУГД, УФ	100%
			Средства бюджета Московской области	-	14366,5	1794,1	2786,9	467,5	4273	5045	0**	0**	0**		
			Средства федерального бюджета	-	5356	772,2	564,8	164,0	1644	2211	0**	0**	0**		
			Средства бюджета городского округа	-	28903,6	193,2	2786,9	467,5	4273	5045	4 846	4 846	4 846		
			Внебюджетные источники	-	110 438,5	8 093,9	11 400,1	2 040,5	18 924	22 844	15 712	15 712	15 712		
3	Мероприятие 01.02. Предоставление дополнительной социальной выплаты в случае рождения ребенка	2020-2027	Итого	-	3 213,1	0	0	0	1 455,8	1 757,3	0**	0**	0**	УУГД, УФ	100%
			Средства бюджета Московской области	-	0	0	0	0	0	0	0	0	0		
			Средства федерального бюджета	-	0	0	0	0	0	0	0	0	0		
			Средства бюджета городского округа	-	3 213,1	0	0	0	1 455,8	1 757,3	0**	0**	0**		
			Внебюджетные источники	-	0	0	0	0	0	0	0	0	0		

4. Паспорт муниципальной Подпрограммы 3 (III) «Обеспечение жильем детей-сирот и детей, оставшихся без попечения родителей, лиц из числа детей-сирот и детей, оставшихся без попечения родителей» муниципальной программы «Жилище» муниципального образования «Городской округ Дзержинский Московской области» на 2020-2027 годы изложить в следующей редакции:

«

Муниципальный заказчик муниципальной программы	Отдел реализации градостроительной политики, учета и распределения жилой площади								
Источники финансирования муниципальной программы, в том числе по годам:	Расходы (тыс. рублей)								
	Всего	2020 год	2021 год	2022 год	2023 год	2024 год	2025 год	2026 год	2027 год
Средства бюджета Московской области	55 216	3 674	13 202	23 613	9 818	4 909	0**	0**	0**
Средства федерального бюджета	0	0	0	0	0	0	0	0	0
Средства бюджета городского округа	7 683	0	2 070	2 913	1 800	900	0	0	0
Внебюджетные средства	0	0	0	0	0	0	0	0	0
Всего, в том числе по годам:	62 899	3 674	15 272	26 526	11 618	5 809	0	0	0

* В соответствии с Уставом городского округа Дзержинский Московской области, п. 3.4.3 Соглашения от 26.01.2022 года № 94Э между Министерством социального развития Московской области и администрацией муниципального образования «Городской округ Дзержинский Московской области» о предоставлении субвенции бюджету муниципального образования Московской области на предоставление жилых помещений детям-сиротам и детям, оставшимся без попечения родителей, лицам из числа детей-сирот и детей, оставшихся без попечения родителей, по договорам найма специализированных жилых помещений в 2022 году, Решением Совета депутатов городского округа Дзержинский Московской области о выделении на реализацию переданных государственных полномочий по приобретению жилого помещения с целью обеспечения жильем детей-сирот и детей, оставшихся без попечения родителей, в 2022 году дополнительных средств из бюджета городского округа Дзержинский Московской области

**Размер субвенций на конкретный год будет уточнен после получения уведомления из ЦОИВ»

№49 (1570) 15 декабря 2022
www.tvugresha.ru
УВ

5. Таблицу Приложения № 2 к Подпрограмме 3 «Перечень мероприятий подпрограммы 3 «Улучшение жилищных условий отдельных категорий граждан, перед которыми государство имеет обязательства по обеспечению жилыми помещениями» Муниципальной программы «Жилище» муниципального образования «Городской округ Дзержинский Московской области» на 2020-2027 годы» изложить в следующей редакции»:

№ п/п	Мероприятие Подпрограммы	Сроки исполнения мероприятия	Источники финансирования	Объем финансирования мероприятия в году, предшествующему году начала реализации муниципальной подпрограммы (тыс. руб.)	Всего (тыс. руб.)	Объемы финансирования по годам (тыс. руб.)								Ответственный за выполнение мероприятия Подпрограммы	Результаты выполнения мероприятия Подпрограммы
						2020 год	2021 год	2022 год	2023 год	2024 год	2025 год	2026 год	2027 год		
1	2	3	4	5	6	7	8	9	10	11	12	13	14	15	16
Подпрограмма III «Обеспечение жильем детей-сирот и детей, оставшихся без попечения родителей, лиц из числа детей-сирот и детей, оставшихся без попечения родителей»															
1	Основное мероприятие 01. Оказание мер социальной поддержки детям-сиротам, детям, оставшимся без попечения родителей, лицам из числа указанной категории детей, а также гражданам, желающим взять детей на воспитание в семью	2020-2027	Итого	-	62 899	3 674	15 272	26 526	11 618	5 809	0	0	0	УУГД	100%
			Средства бюджета Московской области	-	55 216	3 674	13 202	23 613	9 818	4 909	0*	0*	0*		
			Средства федерального бюджета	-	0	0	0	0	0	0	0	0	0		
			Средства бюджета городского округа	-	7 683	0	2 070	2 913	1 800	900	0	0	0		
			Внебюджетные источники	-	0	0	0	0	0	0	0	0	0		
	Мероприятие 01.01. Предоставление жилых помещений детям-сиротам и детям, оставшимся без попечения родителей, лицам из числа детей-сирот и детей, оставшихся без попечения родителей, по договорам найма специализированных жилых помещений	2020-2027	Итого	-	62 899	3 674	15 272	26 526	11 618	5 809	0	0	0	УУГД	100%
			Средства бюджета Московской области	-	55 216	3 674	13 202	23 613	9 818	4 909	0*	0*	0*		
			Средства федерального бюджета	-	0	0	0	0	0	0	0	0	0		
			Средства бюджета городского округа	-	7 683	0	2 070	2 913	1 800	900	0	0	0		
			Внебюджетные источники	-	0	0	0	0	0	0	0	0	0		

»

Глава городского округа Дзержинский
В.В. ШЕЛУХИН

Постановление администрации муниципального образования «Городской округ Дзержинский Московской области»

№ 799-ПГА от 06.12.2022 года

Об утверждении муниципальной программы «Архитектура и градостроительство» городского округа Дзержинский Московской области на 2023-2027 годы

В соответствии с пунктом 7 Порядка принятия решений о разработке, формировании и реализации муниципальных программ муниципального образования «Городской округ Дзержинский», утвержденного постановлением администрации города от 13 ноября 2017 года №848-ПГА, на основании распоряжения Администрации городского округа от 15 ноября 2022 года «Об утверждении Перечня муниципальных программ», распоряжения Администрации городского округа от 21 ноября 2022 года №511-РГА «О разработке новых муниципальных программ на 2023-2027 годы»,

ПОСТАНОВЛЯЮ:

1. Утвердить муниципальную программу «Архитектура и градостроительство» городского округа Дзержинский Московской области на 2023-2027 годы (прилагается).

2. Настоящее постановление вступает в силу с 1 января 2023 года и применяется к правоотношениям, возникающим в связи с составлением, рассмотрением, утверждением и исполнением бюджета муниципального образования «Городской округ Дзержинский Московской области» на 2023 и на плановый период 2024 и 2025 годов.

3. Разместить настоящее постановление на официальном сайте Администрации городского округа Дзержинский в сети Интернет www.adm-dzer.ru и опубликовать в газете «Угрешские вести».

Ответственные – И.Д. Кузнецова, И.В. Щадилов

4. Контроль за исполнением настоящего постановления Администрации городского округа Дзержинский возложить на заместителя главы Администрации городского округа А.В. Бондарева.

Глава городского округа Дзержинский
В.В. ШЕЛУХИН

УТВЕРЖДЕНА
постановлением Администрации
городского округа Дзержинский
от 06.12.2022 № 799-ПГА

Муниципальная программа «Архитектура и градостроительство» городского округа Дзержинский Московской области на 2023-2027 годы

1. Паспорт муниципальной программы «Архитектура и градостроительство» городского округа Дзержинский Московской области на 2023-2027 годы

Координатор муниципальной программы	Заместитель главы Администрации городского округа Администрации муниципального образования «Городской округ Дзержинский Московской области» (далее - Администрация городского округа Дзержинский).
Муниципальный заказчик муниципальной программы	Отдел по строительству, архитектуре и рекламе Управления градостроительной деятельностью Администрации городского округа Дзержинский.
Цели муниципальной программы	Обеспечение градостроительными средствами устойчивого развития территории муниципального образования Московской области. Определение приоритетов и формирование политики пространственного развития городского округа Дзержинский Московской области, обеспечивающей градостроительными средствами преодоление негативных тенденций в застройке городов и других населенных мест, повышение качества жизни населения.
Перечень подпрограмм	Муниципальные заказчики подпрограмм
Подпрограмма 1 «Разработка Генерального плана развития городского округа»	Отдел по строительству, архитектуре и рекламе Управления градостроительной деятельностью Администрации городского округа Дзержинский
Подпрограмма 2 «Реализация политики пространственного развития городского округа»	Отдел по строительству, архитектуре и рекламе Управления градостроительной деятельностью Администрации городского округа Дзержинский
Краткая характеристика подпрограммы:	1. Подпрограмма 1 «Разработка Генерального плана развития городского округа». Мероприятия Подпрограммы направлены на совершенствование системы и развитие градостроительного регулирования на территории муниципального образования «Городской округ Дзержинский Московской области», а также приведение документов территориального планирования в соответствие с действующим законодательством 2. Подпрограмма 2 «Реализация политики пространственного развития городского округа» Мероприятия Подпрограммы направлены на повышение качества управления, эффективности принимаемых обоснованных управленческих решений в области архитектуры и градостроительства на основе актуальных документов территориального планирования и эффективного контроля за соблюдением органами местного самоуправления законодательства о градостроительной деятельности

Источники финансирования муниципальной программы, в том числе по годам реализации программы (тыс. руб.):	Всего	2023 год	2024 год	2025 год	2026 год	2027 год
Средства бюджета Московской области	300,00	100,00	100,00	100,00	0,00	0,00
Средства федерального бюджета	0	0	0	0	0	0
Средства бюджета городского округа	0	0	0	0	0	0
Внебюджетные источники	0	0	0	0	0	0
Всего, в том числе по годам:	300,00	100,00	100,00	100,00	0,00	0,00

2. Общая характеристика сферы реализации муниципальной программы, в том числе формулировка основных проблем в указанной сфере.

Целью территориального планирования является устойчивое развитие территории городского округа Дзержинский, улучшение качества жизни его населения, развитие социальной, транспортной и инженерной инфраструктур, совершенствование системы улично-дорожной сети, оптимизация экологической ситуации.

Документами территориального планирования муниципального образования «Городской округ Дзержинский Московской области» являются:

Генеральный план городского округа Дзержинский Московской области до 2023 года и расчетный период до 2038 года, утвержденный решением Совета депутатов от 08.09.2010 №1/12 (изм. решением Совета депутатов от 20.11.2019 №8/5) (далее – Генеральный план).

Правила землепользования и застройки территории (части территории) городского округа Дзержинский Московской области (далее – Правили землепользования и застройки) утверждены постановлением Администрации городского округа от 02.03.2021 №101-ПГА.

Генеральный план и Правила землепользования и застройки являются важнейшими документами, обеспечивающими регулирование градостроительной и архитектурной деятельности, а также контроль за рациональным использованием и комплексным развитием территорий городского округа Дзержинский Московской области.

За период действия Генерального плана городского округа и Правил землепользования и застройки выявлены замечания и предложения, требующие внесения изменений в зонирование территории для более эффективного и рационального использования земель городского округа. В соответствии с Градостроительным кодексом РФ по вопросу внесения изменений в Генеральный план городского округа и Правила землепользования и застройки проводятся общественные обсуждения, подготовку и утверждение которых осуществляет орган местного самоуправления.

Полноценная реализация Генерального плана и развитие территорий во многом зависит от профилактики самовольного строительства и долгостроев в границах муниципального образования. Самовольное строительство и долгострои создают существенную опасность жизни и здоровью граждан, прямо нарушают имущественные права и охраняемые законом интересы собственников земельных участков и иных лиц, ставят под угрозу права неопределенного круга лиц, нарушают установленные государством процедуры строительства.

Целями муниципальной программы являются совершенствование системы и развитие градостроительного регулирования на территории муниципального образования «Городской округ Дзержинский Московской области», а также приведение документов территориального планирования в соответствие с действующим законодательством.

3. Прогноз развития соответствующей сферы реализации муниципальной программы.

По итогам реализации градостроительными средствами мероприятий муниципальной программы планируется повышение качества управления, эффективности принимаемых обоснованных управленческих решений в области архитектуры и градостроительства на основе актуальных документов территориального планирования (генерального плана развития) и эффективного контроля за соблюдением органами местного самоуправления законодательства о градостроительной деятельности, что окажет существенное положительное влияние на экономическое развитие городского округа Дзержинский Московской области, улучшение условий жизнедеятельности и качества жизни населения, обеспечит формирование современного облика комплексной застройки города, природной и ландшафтной среды.

Муниципальная программа основана на положениях Градостроительного кодекса Российской Федерации, Закона Московской области от 07.03.2007 №36/2007-ОЗ «О Генеральном плане развития Московской области».

Подготовка и принятие муниципальной программы обусловлены необходимостью комплексного, системного и последовательного достижения целей и решения задач, а так же показателей, сформулированных:

- в Схеме территориального планирования Московской области - основных положениях градостроительного развития, утвержденной постановлением Правительства Московской области от 11.07.2007 № 517/23;

- в Стратегии социально-экономического развития Московской области на период до 2030 года, утвержденной постановлением Правительства Московской области от 28.12.2018 № 1023/45;

- в постановлении администрации городского округа Дзержинский Московской области от 23 сентября 2022 №608-ПГА «О прогнозе социально-экономического развития муниципального образования «Городской округ Дзержинский Московской области» на 2023-2025 годы».

Реализация мероприятий муниципальной программы позволит:

Определить:

- приоритеты пространственного развития городского округа;

- структуру и перечень мероприятий, обеспечивающих реализацию политики пространственного развития по определению зон планируемого размещения объектов (линейных, нелинейных) местного значения с учетом объектов регионального и федерального уровня.

Сформировать:

- систему принципов и параметров пространственного развития городского округа Дзержинский;

- структурно-функциональное и функционально-пространственное зонирование территорий городского округа, зоны особо охраняемых природных территорий, зоны планируемого размещения объектов федерального, регионального, межмуниципального и местного значения, зоны, подверженные риску возникновений чрезвычайных ситуаций природного и техногенного характера.

Актуализация действующих документов обеспечивает непрерывность процессов управления пространственным развитием городского округа Дзержинский Московской области в пределах компетенции органов местного самоуправления городского округа Дзержинский Московской области с учетом процессов трансформаций функциональной, структурной и пространственной организации.

Реализация мероприятий Муниципальной программы позволит обеспечивать контроль за соответствием планируемых параметров объектов местного значения политике пространственного развития городского округа Дзержинский.

Деятельность Администрации городского округа Дзержинский Московской области направлена на реализацию полномочий в сфере архитектуры и отдельных направлений градостроительной деятельности на территории городского округа Дзержинский Московской области.

Реализация мероприятий Муниципальной программы требует скоординированных и согласованных действий с органами государственной власти Московской области, органами государственной власти субъектов Российской Федерации и органами местного самоуправления муниципальных образований Московской области, имеющих общую границу с городским округом Дзержинский.

Взаимодействие Администрации городского округа Дзержинский Московской области с органами государственной власти субъектов Российской Федерации – города Москвы и Московской области:

- обеспечения согласованности документов территориального планирования, документации по планировке территории объектов федерального и регионального значения, оказывающих влияние на развитие территории города Дзержинский Московской области;

- рассмотрения границ зон планируемого размещения объектов капитального строительства федерального значения (линейных и нелинейных объектов).

Взаимодействие Администрации городского округа Дзержинский Московской области с центральными исполнительными органами государственной власти Московской области направлено на:

- подготовку проектов нормативных правовых актов городского округа Дзержинский Московской области, определяющих политику социально-экономического развития городского округа, с целью учета в них требований нормативных правовых актов Московской области, определяющих политику пространственного развития Московской области;

- учет и отображение в документах территориального планирования (генеральном плане развития) городского округа Дзержинский Московской области стратегических целей и задач развития соответствующих отраслей экономики Московской области.

Взаимодействие Администрации городского округа Дзержинский Московской области с органами местного самоуправления соседних муниципальных образований Московской области направлено на:

- обеспечение согласованности, осуществляемой органами местного самоуправления градостроительной деятельности с основными мероприятиями Московской области по территориальному планированию и планировке территории;

- повышение эффективности реализации имеющихся полномочий при осуществлении градостроительной деятельности.

4. Целевые показатели муниципальной программы «Архитектура и градостроительство» городского округа Дзержинский Московской области на 2023-2027 годы

№ п/п	Наименование целевых показателей	Тип показателя	Единица измерения (по ОКЕИ)	Базовое значение	Планируемое значение по годам реализации программы					Ответственный орган местного самоуправления городского округа	Номер подпрограммы, мероприятий, оказывающие влияние на достижение показателя
					2023 год	2024 год	2025 год	2026 год	2027 год		
1	2	3	4	5	6	7	8	9	10	11	12
1.	Обеспеченность актуальными документами территориального планирования и градостроительного зонирования городского округа Московской области	Отраслевой показатель	процент	100	100	100	100	100	100	Администрация городского округа Дзержинский	1, 02.01, 02.02, 02.04, 02.05

5. Методика расчета целевого показателя муниципальной программы «Архитектура и градостроительство» городского округа Дзержинский Московской области

№ п/п	Наименование показателя	Единица измерения	Порядок расчета	Источник данных	Периодичность представления
1	2	3	4	5	6
1.	Обеспеченность актуальными документами территориального планирования и градостроительного зонирования городского округа Московской области	процент	Значение показателя определяется по формуле: ОАД = РД / ПР х 100, где: ОАД – обеспеченность актуальными документами территориального планирования и градостроительного зонирования городского округа Московской области; РД - количество утвержденных документов (внесенных изменений) на конец отчетного года; ПР – общее количество документов, планируемых к утверждению (внесению изменений) к концу отчетного года.	Источники информации: - решение Градостроительного совета Московской области о направлении, разработанных в текущем году документов территориального планирования и градостроительного зонирования городского округа, на утверждение в представительные органы местного самоуправления городского округа, - утвержденные представительными органами местного самоуправления городского округа Московской области документы территориального планирования и градостроительного зонирования городского округа на конец отчетного года.	Ежеквартально

6. Подпрограмма 1 «Разработка Генерального плана развития городского округа»
6.1. Перечень мероприятий подпрограммы 1 «Разработка Генерального плана развития городского округа»

№ п/п	Мероприятие подпрограммы	Сроки исполнения мероприятия	Источники финансирования	Всего (тыс. руб.)	Объем финансирования по годам (тыс. руб.)					Ответственный за выполнение мероприятия подпрограммы
					2023 год	2024 год	2025 год	2026 год	2027 год	
1	2	3	4	5	6	7	8	9	10	11
1	Основное мероприятие 02. Разработка и внесение изменений в документы территориального планирования и градостроительного зонирования муниципального образования	х	Итого:	В пределах средств, предусмотренных на обеспечение деятельности Администрации городского округа Московской области						х
			Средства городского бюджета							
1.1	Мероприятие 02.01 Проведение публичных слушаний/общественных обсуждений по проекту генерального плана городского округа (внесение изменений в генеральный план городского округа)	х	Итого:	В пределах средств, предусмотренных на обеспечение деятельности Администрации городского округа Московской области						Администрация городского округа Дзержинский
			Средства городского бюджета							
	Количество проведенных публичных слушаний по проекту генерального плана (внесение изменений в генеральный план) городского округа, штука	х	х	ВСЕГО: 1; Итого 2023 год: 0; В том числе по кварталам: I: 0; II: 0; III: 0; IV: 0		2024 год: 0	2025 год: 1	2026 год: 0	2027 год: 0	х
1.2	Мероприятие 02.02 Обеспечение рассмотрения и утверждения представительными органами местного самоуправления муниципального образования проекта генерального плана (внесение изменений в генеральный план) городского округа	х	Итого:	В пределах средств, предусмотренных на обеспечение деятельности Администрации городского округа Московской области						Администрация городского округа Дзержинский
			Средства городского бюджета							
	Наличие утвержденного в актуальной версии генерального плана (внесение изменений в генеральный план) городского округа, да/нет	х	х	ВСЕГО: да; Итого 2023 год: да; В том числе по кварталам: I: да; II: да; III: да; IV: да		2024 год: да	2025 год: да	2026 год: да	2027 год: да	х
1.3	Мероприятие 02.03 Обеспечение утверждения администрацией городского округа карты планируемого размещения объектов местного значения	х	Итого:	В пределах средств, предусмотренных на обеспечение деятельности Администрации городского округа Московской области						Администрация городского округа Дзержинский
			Средства городского бюджета							
	Наличие утвержденной карты планируемого размещения объектов местного значения городского округа, да/нет	х	х	ВСЕГО: да; Итого 2023 год: да; В том числе по кварталам: I: да; II: да; III: да; IV: да		2024 год: да	2025 год: да	2026 год: да	2027 год: да	х
1.4	Мероприятие 02.04 Обеспечение проведения публичных слушаний/общественных обсуждений по проекту Правил землепользования и застройки (внесение изменений в Правила землепользования и застройки) городского округа	х	Итого:	В пределах средств, предусмотренных на обеспечение деятельности Администрации городского округа Московской области						Администрация городского округа Дзержинский
			Средства городского бюджета							
	Количество проведенных публичных слушаний по проекту Правил землепользования и застройки (внесение изменений в Правила землепользования и застройки) городского округа, штука	х	х	ВСЕГО: 1; Итого 2023 год: 0; В том числе по кварталам: I: 0; II: 0; III: 0; IV: 0		2024 год: 1	2025 год: 0	2026 год: 0	2027 год: 0	х
1.5	Мероприятие 02.05 Обеспечение утверждения администрацией муниципального образования Московской области проекта Правил землепользования и застройки городского округа (внесение изменений в Правила землепользования и застройки городского округа)	х	Итого:	В пределах средств, предусмотренных на обеспечение деятельности Администрации городского округа Московской области						Администрация городского округа Дзержинский
			Средства городского бюджета							
	Наличие утвержденных в актуальной версии Правил землепользования и застройки городского округа (внесение изменений в Правила землепользования и застройки городского округа), да/нет	х	х	ВСЕГО: да; Итого 2023 год: да; В том числе по кварталам: I: да; II: да; III: да; IV: да		2024 год: да	2025 год: да	2026 год: да	2027 год: да	х
2	Основное мероприятие 03 Обеспечение разработки и внесение изменений в нормативы градостроительного проектирования городского округа	х	Итого:	0	0	0	0	0	0	х
			Средства городского бюджета	0	0	0	0	0	0	
2.1	Мероприятие 03.01 Разработка и внесение изменений в нормативы градостроительного проектирования городского округа	х	Итого:	0	0	0	0	0	0	Администрация городского округа Дзержинский
			Средства городского бюджета	0	0	0	0	0	0	
	Наличие разработанных в актуальной версии нормативов градостроительного проектирования городского округа, да/нет	х	х	ВСЕГО: да; Итого 2023 год: да; В том числе по кварталам: I: да; II: да; III: да; IV: да		2024 год: да	2025 год: да	2026 год: да	2027 год: да	х
2.2	Мероприятие 03.02 Обеспечение рассмотрения и утверждения представительными органами местного самоуправления муниципального образования Московской области проекта нормативов градостроительного проектирования (внесение изменений в нормативы градостроительного проектирования) городского округа	х	Итого:	В пределах средств, предусмотренных на обеспечение деятельности Администрации городского округа Московской области						Администрация городского округа Дзержинский
			Средства городского бюджета							
	Наличие утвержденных в актуальной версии нормативов градостроительного проектирования городского округа, да/нет	х	х	ВСЕГО: да; Итого 2023 год: да; В том числе по кварталам: I: да; II: да; III: да; IV: да		2024 год: да	2025 год: да	2026 год: да	2027 год: да	х

7. Подпрограмма 2 «Реализация политики пространственного развития городского округа»

7.1. Перечень мероприятий подпрограммы 2 «Реализация политики пространственного развития городского округа»

№ п/п	Мероприятие подпрограммы	Сроки исполнения мероприятия	Источники финансирования	Всего (тыс. руб.)	Объем финансирования по годам (тыс. руб.)					Ответственный за выполнение мероприятия подпрограммы
					2023 год	2024 год	2025 год	2026 год	2027 год	
1	2	3	4	5	6	7	8	9	10	11
1.	Основное мероприятие 04 Финансовое обеспечение выполнения отдельных государственных полномочий в сфере архитектуры и градостроительства, переданных органам местного самоуправления муниципальных образований	х	Итого:	0	0	0	0	0	0	
			Средства городского бюджета	0	0	0	0	0	0	

№49 (1570) 15 декабря 2022
www.tvugresha.ru
УВ

1.1.	Мероприятие 04.01* Осуществление отдельных государственных полномочий в части присвоения адресов объектам адресации и согласования переустройства (или перепланировки) помещений в многоквартирном доме	х	Итого:	300,00		100,00				100,00	100,00	0	0	Администрация городского округа Дзержинский
			Средства городского бюджета	300,00		100,00				100,00	100,00	0	0	
	Количество решений по вопросам присвоения (аннулирования) адресов, согласования переустройства и (или) перепланировки помещений в многоквартирном доме, завершения работ по переустройству и (или) перепланировки помещений в многоквартирном доме, единиц	х	х	ВСЕГО	Итого 2023 год	В том числе по кварталам: I	II	III	IV	2024 год	2025 год	2026 год	2027 год	х
				110	22	10	10	1	1	22	22	22	22	
2.	Основное мероприятие 05 Обеспечение мер по ликвидации самовольных, недостроенных и аварийных объектов на территории муниципального образования Московской области	х	Итого:	0	0	0				0	0	0	0	
			Средства городского бюджета	0	0	0				0	0	0	0	
2.1.	Мероприятие 05.01 Ликвидация самовольных, недостроенных и аварийных объектов на территории городского округа	х	Итого:	0	0	0				0	0	0	0	Администрация городского округа Дзержинский, юридические и физические лица
			Средства городского бюджета	0	0	0				0	0	0	0	
	Количество ликвидированных самовольных, недостроенных и аварийных объектов на территории городского округа, единиц	х	х	ВСЕГО	Итого 2023 год	В том числе по кварталам:				2024 год	2025 год	2026 год	2027 год	х

8. Методика определения результатов выполнения мероприятий муниципальной программы «Архитектура и градостроительство» городского округа Дзержинский Московской области

№ п/п	№ подпрограммы	№ основного мероприятия	№ мероприятия	Наименование результата	Единица измерения	Порядок определения значений
1	2	3	4	5	6	7
1.	1	02	01	Количество проведенных публичных слушаний по проекту генерального плана (внесение изменений в генеральный план) городского округа	штука	Значение показателя определяется количеством проведенных публичных слушаний по проекту генерального плана (внесение изменений в генеральный план) городского округа на конец отчетного года
2.	1	02	02	Наличие утвержденного в актуальной версии генерального плана (внесение изменений в генеральный план) городского округа	да/нет	Значение показателя определяется наличием, на конец отчетного года, утвержденного в актуальной версии генерального плана (внесение изменений в генеральный план) городского округа
3.	1	02	03	Наличие утвержденной карты планируемого размещения объектов местного значения городского округа	да/нет	Значение показателя определяется наличием, на конец отчетного года, утвержденной карты планируемого размещения объектов местного значения городского округа
4.	1	02	04	Количество проведенных публичных слушаний по проекту Правил землепользования и застройки (внесение изменений в Правила землепользования и застройки) городского округа	штука	Значение показателя определяется количеством проведенных публичных слушаний по проекту Правил землепользования и застройки (внесение изменений в Правила землепользования и застройки) городского округа на конец отчетного года
5.	1	02	05	Наличие утвержденных в актуальной версии Правил землепользования и застройки городского округа (внесение изменений в Правила землепользования и застройки городского округа)	да/нет	Значение показателя определяется исходя из наличия, на конец отчетного года, нормативного правового акта администрации муниципального образования Московской области об утверждении Правил землепользования и застройки (внесение изменений в Правила землепользования и застройки) муниципального образования Московской области
6.	1	03	01	Наличие разработанных в актуальной версии нормативов градостроительного проектирования городского округа	да/нет	Значение показателя определяется наличием, на конец отчетного года, разработанных в актуальной версии нормативов градостроительного проектирования городского округа
7.	1	03	02	Наличие утвержденных в актуальной версии нормативов градостроительного проектирования городского округа	да/нет	Значение показателя определяется наличием, на конец отчетного года, утвержденных в актуальной версии нормативов градостроительного проектирования городского округа
8.	2	04	01	Количество решений по вопросам присвоения (аннулирования) адресов, согласования переустройства и (или) перепланировки помещений в многоквартирном доме, завершения работ по переустройству и (или) перепланировки помещений в многоквартирном доме	единица	Значение показателя определяется количеством решений, принятых по вопросам присвоения (аннулирования) адресов, согласования переустройства и (или) перепланировки помещений в многоквартирном доме, завершения работ по переустройству и (или) перепланировки помещений в многоквартирном доме на конец отчетного года
9.	2	05	01	Количество ликвидированных самовольных, недостроенных и аварийных объектов на территории городского округа	единица	Значение показателя определяется количеством ликвидированных самовольных, недостроенных и аварийных объектов на территории городского округа на конец отчетного года

Глава городского округа Дзержинский
В.В. ШЕЛУХИН

Постановление администрации муниципального образования «Городской округ Дзержинский Московской области»

от 06.12.2022 № 801-ПГА

Об утверждении муниципальной программы «Здравоохранение»

В соответствии с Порядком разработки и реализации муниципальных программ муниципального образования «Городской округ Дзержинский Московской области», утвержденного постановлением Администрации городского округа от 25 октября 2022 года № 692-ПГА и на основании Перечня муниципальных программ муниципального образования «Городской округ Дзержинский Московской области», утвержденного распоряжением Администрации городского округа Дзержинский от 15 ноября 2022 года № 504- РГА,

ПОСТАНОВЛЯЮ:

1. Утвердить муниципальную программу «Здравоохранение» муниципального образования «Городской округ Дзержинский Московской области» на 2023-2027 годы (прилагается).

2. Завершить действие муниципальной программы «Здравоохранение» муниципального образования «Городской округ Дзержинский Московской области» на 2020-2024 годы, утвержденной постановление администрации города от 12 ноября 2019 года № 772-ПГА, в 2022 году.

3. Признать утратившими силу постановления Администрации городского округа Дзержинский:

- постановление Администрации городского округа от 27 марта 2020 года № 166-ПГА «О внесении изменений в муниципальную программу «Здравоохранение» муниципального образования «Городской округ Дзержинский Московской области» на 2020- 2024 годы»;
- постановление Администрации городского округа от 4 декабря 2020 года № 687-ПГА «О внесении изменений в муниципальную программу «Здравоохранение» муниципального образования «Городской округ Дзержинский Московской области» на 2020- 2024 годы»;
- постановление Администрации городского округа от 30 декабря 2020 года № 775-ПГА «О внесении изменений в муниципальную программу «Здравоохранение» муниципального образования «Городской округ Дзержинский Московской области» на 2020- 2024 годы»;
- постановление Администрации городского округа от 10 февраля 2021 года № 63-ПГА «О внесении изменений в муниципальную программу «Здравоохранение» муниципального образования «Городской округ Дзержинский Московской области» на 2020- 2024 годы»;
- постановление Администрации городского округа от 5 июля 2021 года № 368-ПГА «О внесении изменений в муниципальную программу «Здравоохранение» муниципального образования «Городской округ Дзержинский Московской области» на 2020- 2024 годы»;
- постановление Администрации городского округа от 30 декабря 2021 года № 835-ПГА «О внесении изменений в муниципальную программу «Здравоохранение» муниципального образования «Городской округ Дзержинский Московской области» на 2020- 2024 годы»;
- постановление Администрации городского округа от 28 сентября 2022 года № 620-ПГА «О внесении изменений в муниципальную программу «Здравоохранение» муниципального образования «Городской округ Дзержинский Московской области» на 2020- 2024 годы»;

4. Разместить настоящее постановление на официальном сайте муниципального образования «Городской округ Дзержинский Московской области» в сети Интернет www.adm-dzer.ru и опубликовать в газете «Угрешские вести».

Отв.- И.Д.Кузнецова, И.В.Щадилов.

5. Контроль за исполнением настоящего постановления возложить на заместителя главы Администрации городского округа Г.С.Аникина.

Глава городского округа Дзержинский
В.В. ШЕЛУХИН

УТВЕРЖДЕНА
постановлением Администрации
городского округа Дзержинский
_____ №_____

Муниципальная программа «Здравоохранение»
муниципального образования «Городской округ Дзержинский»
на 2023-2027 годы (далее – Программа)

1. Паспорт муниципальной программы

Координатор муниципальной программы	Заместитель главы Администрации городского округа Г.С. Аникин					
Заказчик муниципальной программы	Управление по внутренней политике и социальным коммуникациям					
Цель муниципальной программы	Улучшение состояния здоровья населения и увеличение ожидаемой продолжительности жизни. Развитие первичной медико-санитарной помощи, путем развития системы раннего выявления заболеваний, патологических состояний и факторов риска их развития, включая проведение профилактических осмотров и диспансеризации населения трудоспособного возраста, а также привлечение и закрепление медицинских кадров в государственных учреждениях здравоохранения Московской области.					
Перечень подпрограмм	Муниципальные заказчики подпрограмм					
1. Подпрограмма 1. «Профилактика заболеваний и формирование здорового образа жизни. Развитие первичной медико-санитарной помощи»	Отдел по социальным и экономическим вопросам					
2. Подпрограмма 5. «Финансовое обеспечение системы организации медицинской помощи»	Отдел по социальным и экономическим вопросам					
Краткая характеристика подпрограмм	1. Подпрограмма 1. Создание условий для оказания медицинской помощи населению с целью увеличения продолжительности жизни за счет формирования здорового образа жизни.					
	2. Подпрограмма 5. Привлечение и закрепление медицинских кадров в учреждениях здравоохранения.					
Источники финансирования муниципальной программы, в т.ч. по годам	Расходы (тыс.руб.)					
	всего	2023	2024	2025	2026	2027
Средства бюджета Московской области	-	-	-	-	-	-
Средства федерального бюджета	-	-	-	-	-	-
средства бюджета г.о.Дзержинский	12500	2500	2500	2500	2500	2500
Внебюджетные источники	-	-	-	-	-	-
Всего	12500	2500	2500	2500	2500	2500

2. Характеристика системы здравоохранения муниципального образования «Городской округ Дзержинский Московской области», в т.ч. основные проблемы в сфере здравоохранения

В рамках повышения эффективности муниципального управления ключевыми задачами являются повышение качества жизни населения.

К ведущим показателям, характеризующим качество жизни, относятся, в том числе, качество и доступность государственных и муниципальных услуг, в том числе в сфере здравоохранения, предоставляемых гражданам. Обеспечение качества предоставляемых услуг и их доступности в значительной мере определяет доверие населения к органам исполнительной власти любого уровня.

В рамках своих полномочий Администрация муниципального образования «Городской округ Дзержинский Московской области» на территории городского округа взаимодействует с ГБУЗ МО «Дзержинская ГБ».

В структуру ГБУЗ МО «Дзержинская ГБ» входят:

– поликлиника для взрослого населения на 750 посещений в смену и 34 пациенто-места дневного стационара (терапевтического и неврологического профилей), в состав которой входят стоматологическое отделение;
– детская поликлиника на 320 посещений в смену;
– стационар на 231 койку круглосуточного пребывания по 10 профилям:
– терапевтическое отделение на 48 коек (в том числе терапевтических коек – 43, гастроэнтерологических коек - 5),
– хирургическое на 42 койки (в том числе хирургических коек - 30, травматологических - 12 коек,
– неврологическое на 29 коек,
– детское инфекционное на 39 коек,
– гинекологическое на 30 коек,
– отоларингологическое на 28 коек,
– отделение паллиативной помощи на 10 коек;
– реанимационно-анестезиологическое отделение на 5 коек;

Отоларингологическое отделение является отделением областного уровня, детское инфекционное - отделение межрайонного уровня.

ГБУЗ МО «Дзержинская ГБ» обслуживает более 56 тыс. чел. прикрепленного населения, в том числе около 11 тыс. детей и 45 тыс. человек взрослого населения.

Основными проблемами здравоохранения являются:

- кадровое обеспечение системы здравоохранения г.о. Дзержинский, дефицит специалистов, как с высшим, так и со средним медицинским образованием;
- рост заболеваемости населения городского округа.

Общая заболеваемость населения за 9 мес. 2022 в сравнении с аналогичным периодом 2021 года:

- в структуре общей заболеваемости взрослого населения первые места занимают на 1000 населения:
- болезни органов дыхания – 233,1 случая; (за 9 мес. 2021г. – 199,3) - рост заболеваемости в 1,2 раза;
- органов кровообращения –105,3 случаев, (за 9 мес. 2021г. – 79,8) - рост заболеваемости в 1,3 раза;
- костно-мышечной системы- 85,4 случаев, (.за 9 мес. 2021г. – 45,9) - рост заболеваемости в 1,9 раза;

В структуре общей заболеваемости среди детского населения первые места занимают на 1000 населения:

- болезни органы дыхания – 792,4 случаев, (за 9 мес. 2021г. –1223,3) – снижение заболеваемости в 1,5 раза;
- мочеполовой сферы -172,8 случая, (за 9 мес. 2021г. – 117,4) - рост заболеваемости в 1,5 раза;
- болезни глаза- 132,4 случаев, (за 9 мес. 2021г. -110,2) - рост заболеваемости в 1,2 раза;

Общая заболеваемость среди взрослых увеличилась за счёт лиц старше 60 лет, регистрации случаев постковидного синдрома у пациентов, переболевших коронавирусной инфекцией.

В структуре заболеваемости системы кровообращения среди взрослых наблюдается рост заболеваемости гипертонической болезнью с 54,2 на 1000 нас. за 9 мес. 2021 г. до 68,4 за 9 мес.2022 г. и ишемической болезнью сердца с 16,0 за 9 мес.2021 г. до 18,8 за 9 мес.2022 г., что связано со своевременной диагностикой на ранних стадиях заболеваний в период проведения периодических осмотров и дополнительной диспансеризации работающих граждан, углубленной диспансеризации.

Структура заболеваемости за последние годы практически не меняется.

У детей заболеваемость органов дыхания снизилась, что связано с высоким охватом населения профилактическими прививками против пневмококковой инфекции и гриппа. Заболеваемость мочевой системы, особенно у детей, в течение нескольких лет сохраняет устойчивую тенденцию роста, что связано со множеством факторов, в том числе с проблемами диагностики болезней органов МПС.

Заболеваемость подростков болезнями мочеполовой системы увеличилась в большей степени (в 1,6 раза), чем заболеваемость детей. Заболеваемость детей осталась на уровне 9 мес.2021 года.

Уровень болезней глаза у детей и подростков за последние годы существенно вырос за период 9 мес.2021 с 110,2 до 132,4 за 9 мес. 2022 г., т.е. в 1, 2 раза.

Причина - прогресс компьютерной техники и злоупотребление детей компьютерными играми, за которыми они проводят много времени.

В структуре смертности населения г.о. Дзержинский по возрастам:

- В структуре смертности умершие старше трудоспособного возраста преобладают и составляют 81,3% (за 9 мес.2021-84,3%)

Смертность на дому в отчётном году снизилась на 2,3%.

Число умерших женщин несколько больше, чем мужчин и составляет соответственно 50,8% и 49,2 %.

В структуре общей смертности по причине:

- на первом месте остаются болезни системы кровообращения – 40,8% (9 мес.2021-50,0%);
- на втором месте – онкологические заболевания - 16,6% (9 мес.2021-13,4%)

Высокий уровень первичной заболеваемости болезнями системы кровообращения (74,4 случаев на 1000 населения), высокие показатели смертности населения от этой причины (359,3 на 100 000 населения) определяют необходимость совершенствования медицинской помощи при болезнях системы кровообращения.

3. Прогноз развития сферы реализации программы

Установленные цели в сфере реализации муниципальной программы «Здравоохранение» соответствуют единой государственной политике в сфере охраны здоровья населения и учитывают систему приоритетов, установленных Указом Президента Российской Федерации от 6 июня 2019 года №254 «О стратегии развития здравоохранения в Российской Федерации на период до 2025 года», Указом Президента Российской Федерации от 7 мая 2018 года №204 «О национальных целях и стратегических задачах развития Российской Федерации на период до 2024 года», Указом Президента Российской Федерации от 21 июля 2020 года №474 «О национальных целях развития Российской Федерации на период до 2030 года», Указом Президента Российской Федерации от 2 июля 2021 года №400 «О Стратегии национальной безопасности Российской Федерации», постановлением Правительства Московской области от 28 декабря 2018 года №1023/45 «О Стратегии социально-экономического развития Московской области на период до 2030 года», государственной программой Московской области «Здравоохранение Подмосковья» на 2019-2024 годы.

Реализация комплекса мероприятий муниципальной программы, достижение установленных показателей позволит повысить доступность и улучшить качество оказания медицинской помощи населению городского округа Дзержинский, обеспечить своевременную профилактику профессиональных заболеваний, снизить смертность и уровень инвалидизации населения, улучшить состояние здоровья населения, что в свою очередь приведет к учеличению ожидаемой продолжительности жизни. Главным итогом реализации Программы должно стать улучшение демографической ситуации на территории городского округа Дзержинский.

4. Перечень подпрограмм и их краткая характеристика

В состав Программы входят следующие подпрограммы:

1.Профилактика заболеваний и формирование здорового образа жизни. Развитие первичной медико-санитарной службы.

Цель подпрограммы: увеличение продолжительности активной жизни населения г.о. Дзержинский за счет формирования здорового образа жизни и профилактики заболеваний.

3. Финансовое обеспечение системы организации медицинской помощи.

Цель подпрограммы: привлечение и закрепление медицинских кадров в ГБУЗ МО «Дзержинская ГБ».

5. Планируемые результаты реализации муниципальной программы

№ п/п	Планируемые результаты реализации муниципальной программы (подпрограммы) (Показатель реализации мероприятий)	Тип показателя	Единица измерения	Базовое значение показателя на начало реализации Программы 2020 год	Планируемое значение по годам реализации					Номер и название основного мероприятия в перечне мероприятий подпрограммы
					2023 год	2024 год	2025 год	2026 год	2027 год	
1	2	3	4	5	6	7	8	9	10	11
1	Подпрограмма 1 «Профилактика заболеваний и формирование здорового образа жизни. Развитие первичной медико-санитарной помощи»									
1.1	Диспансеризация взрослого населения Московской области (Доля взрослого населения, прошедшего диспансеризацию, от общего числа взрослого населения)	Приоритетно-целевой, (Рейтинг-45)	%	25	25	25	25	25	25	Подпрограмма 1. Основное мероприятие 02, Мероприятие 02.02., Мероприятие 02.02.
1.2	Количество застрахованного населения трудоспособного возраста на территории Московской области	Приоритетно-целевой, (Рейтинг-45)	%	66	85	85	85	85	85	Подпрограмма 1. Основное мероприятие 02, Мероприятие 02.02., Мероприятие 02.02.
2	Подпрограмма 5 «Финансовое обеспечение системы организации медицинской помощи»									
2.1	Жилье – медикам, нуждающихся в обеспечении жильем	Отраслевой	%	100	100	100	100	100	100	Подпрограмма 5. Основное мероприятие 02, Мероприятие 02.05.

6. Методика расчета значений показателей

№ п/п	Наименование показателя	Единица измерения	Методика расчета показателя	Источник данных	Период представления отчетности
1	2	3	4	5	6
2	Подпрограмма 1 «Профилактика заболеваний и формирование здорового образа жизни. Развитие первичной медико-санитарной помощи»»				
1	Диспансеризация взрослого населения Московской области (Доля взрослого населения, прошедшего диспансеризацию, от общего числа взрослого населения)	%	Определяется как выраженное в процентах отношение численности граждан старше 18 лет и старше, прошедшего диспансеризацию и профилактические осмотры к общему числу граждан старше 18 лет и старше, подлежащих диспансеризации в 2022 году, которое, согласно целевому показателю №2 Государственной программы Московской области «Здравоохранение Подмосковья на 2019 - 2024 годы», утвержденной Постановлением Правительства Московской области от 9 октября 2018 г. № 715/36 (с изменениями и дополнениями), составляет 25%.	Рассчитывается по формуле: Ди =Дп/Дпд * 100%, где: Ди — исполнение профилактических медицинских осмотров и диспансеризации определённых групп взрослого населения, Дп — численность граждан старше 18 лет и старше, прошедшего профилактические медицинские осмотры и диспансеризацию в отчетном периоде, человек. Дпд — общее число граждан в возрасте 18 лет и старше, подлежащих диспансеризации (прикрепленных, застрахованных) в 2022 году. Данные формы статистической отчетности № 131/о «Сведения о проведении профилактического медицинского осмотра и диспансеризации определенных групп взрослого населения», утвержденная приказом Министерства здравоохранения России от 10.11.2020 № 1207н «Об утверждении учетной формы медицинской документации N 131/у «Карта учета профилактического медицинского осмотра (диспансеризации)» (далее – Приказ № 1207н)	Ежеквартально (Не позднее 3 рабочих дней месяца, следующего за отчетным, предоставляется в регламентный срок, непредставление информации оценивается нулевым значением)
2	Количество застрахованного населения трудоспособного возраста на территории Московской области	%	Население трудоспособного возраста, для расчета показателя, принимается как сумма застрахованного населения мужского пола в возрасте 18 – 61 года и женского пола 18 – 56 лет (далее – население трудоспособного возраста). Показатель определяется как отношение числа застрахованного населения трудоспособного возраста к общему числу населения трудоспособного возраста городского округа, выраженное в процентах. Показатель считается с начала отчётного года по состоянию на 01.04.2022, 01.07.2022, 01.10.2022, 01.12.2022 нарастающим итогом. Среднее значение показателя по Московской области на 01.01.2022 – 62%. Органам местного самоуправления городских округов Московской области, у которых значение показателя ниже среднего значения по Московской области, ежеквартальный прирост должен составлять минимум 10%. Органам местного самоуправления городских округов Московской области, у которых значение показателя выше среднего значения по Московской области, ежеквартальный прирост должен составлять минимум 5%. Первое место по значению и динамике присваивается органам местного самоуправления городских округов Московской области при достижению целевого значения – 85%. Дн =(Ч.з.)/(Ч.н.) * 100%, где Дн – доля застрахованного населения трудоспособного возраста в общей численности населения трудоспособного возраста на территории городского округа, %. Ч.з.— численность застрахованного населения трудоспособного возраста городского округа, человек. Ч.н. — общая численность населения трудоспособного возраста городского округа Московской области, человек.	Данные Территориального органа федеральной службы государственной статистики Московской области, данные Территориального фонда обязательного медицинского страхования Московской области о количестве застрахованных в Московской области граждан трудоспособного возраста, прикрепленных к медицинским организациям в разрезе городских округов.	Ежеквартально (Не позднее 3 рабочих дней месяца, следующего за отчетным, предоставляется в регламентный срок, непредставление информации оценивается нулевым значением)
	Подпрограмма 5 «Финансовое обеспечение системы организации медицинской помощи»				
3	Жилье – медикам, нуждающихся в обеспечении жильем	%	Определяется как отношение количества врачей, обеспеченных жилыми помещениями за счёт средств бюджета муниципального образования или выделенными из муниципального жилого фонда в течение отчетного периода (компенсация аренды жилой площади; социальный, специализированный и коммерческий найм жилого помещения) к числу врачей, нуждающихся в обеспечении жильем по состоянию на отчетную дату нарастающим итогом с начала календарного года. Показатель считается с начала отчётного года нарастающим итогом. Врачи учитываются как обеспеченные и нуждающиеся однократно на протяжении отчётного периода, независимо от вида поддержки. Рассчитывается по формуле: Доу=Доб/Дн * 100%, где: Доу – доля врачей, обеспеченных жильем, из числа нуждающихся, %; Доб – количество врачей, обеспеченных жилыми помещениями (компенсация аренды жилой площади; социальный, специализированный и коммерческий найм жилого помещения) в течение отчетного периода, человек. Дн – количество врачей, нуждающихся в обеспечении жильем (состоящих на учете на отчетную дату) с начала отчетного года на текущую дату с нарастающим итогом, человек.	Отчёт администрации городского округа Московской области, согласованный с государственными учреждениями здравоохранения Московской области	Ежеквартально (Не позднее 3 рабочих дней месяца, следующего за отчетным, предоставляется в регламентный срок, непредставление информации оценивается нулевым значением)

7. Подпрограмма 1 «Профилактика заболеваний и формирование здорового образа жизни. Развитие первичной медико-санитарной помощи»

7.1. Паспорт подпрограммы

Координатор подпрограммы	Заместитель главы Администрации городского округа Г.С. Аникин					
Заказчик подпрограммы	Управление по внутренней политике и социальным коммуникациям					
Источники финансирования подпрограммы, в т.ч. по годам	Расходы (тыс.руб.)					
	всего	2023	2024	2025	2026	2027
средства бюджета Московской области	0	0	0	0	0	0
средства федерального бюджета	0	0	0	0	0	0
средства бюджета г.о.Дзержинский	0	0	0	0	0	0
внебюджетные источники	0	0	0	0	0	0
Всего	0	0	0	0	0	0

7.2. Перечень мероприятий

№ п/п	Мероприятие Подпрограммы	Сроки исполнения мероприятия	Источники финансирования	Всего (тыс. руб.)	Объемы финансирования по годам (тыс. руб.)					Ответственный за выполнение мероприятия Подпрограммы	Результаты выполнения мероприятия Подпрограммы
					2023 год	2024 год	2025 год	2026 год	2027 год		
1	2	3	4	5	6	7	8	9	10	11	12
1	Основное мероприятие 02. Развитие первичной медико-санитарной помощи, а также системы раннего выявления заболеваний, патологичес-ких состояний и факторов риска их развития, включая проведение медицинских осмотров и диспансеризации населения.	2023 - 2027	Итого	0	0	0	0	0	0	МЗ МО, ТФОМС, ГБУЗ МО «ДГБ»	
			Внебюджетные источники (в рамках ОМС)	0	0	0	0	0	0		
1.1	Мероприятие 02.01. Проведение профилактических медицинских осмотров и диспансеризации населения	2023 - 2027	Итого	0	0	0	0	0	0	МЗ МО, ТФОМС, ГБУЗ МО «ДГБ»	
			Внебюджетные источники (в рамках ОМС)	0	0	0	0	0	0		
1.2	Мероприятие 02.02. Информирование застрахованных лиц о видах, качестве и об условиях предоставления им медицинской помощи медицинскими организациями.	2023 - 2027	Итого	0	0	0	0	0	0	МЗ МО, ТФОМС, ГБУЗ МО «ДГБ»	
			Внебюджетные источники (в рамках ОМС)	0	0	0	0	0	0		

Сокращения: МЗ МО – Министерство здравоохранения Московской области, ТФОМС – Территориальный фонд обязательного медицинского страхования, ГБУЗ МО «ДГБ» - государственное бюджетное учреждение здравоохранения Московской области «Дзержинская городская больница»

№49 (1570) 15 декабря 2022
www.tvugresha.ru
УВ

8. Подпрограмма V«Финансовое обеспечение системы организации медицинской помощи»

8.1. Паспорт подпрограммы

Координатор подпрограммы	Заместитель главы Администрации городского округа Г.С. Аникин					
Заказчик подпрограммы	Управление по внутренней политике и социальным коммуникациям					
Источники финансирования подпрограммы, в т.ч. по годам:	Расходы (тыс.руб.)					
	Всего	2023	2024	2025	2026	2027
средства бюджета Московской области	-	-	-	-	-	-
средства федерального бюджета	-	-	-	-	-	-
средства бюджета г.о.Дзержинский	12500	2500	2500	2500	2500	2500
внебюджетные источники	-	-	-	-	-	-
Всего	12500	2500	2500	2500	2500	2500

8.2. Перечень мероприятий подпрограммы

№ п/п	Мероприятие Подпрограммы	Сроки исполнения мероприятия	Источники финансирования	Всего (тыс. руб.)	Объемы финансирования по годам (тыс. руб.)					Ответственный за выполнение мероприятия Подпрограммы	Результаты выполнения мероприятия Подпрограммы
					2023 год	2024 год	2025 год	2026 год	2027 год		
1	2	3	4	5	6	7	8	9	10	11	12
2.	Основное мероприятие 02. Развитие мер социальной поддержки медицинских работников	2023 - 2027	Итого	12500	2500	2500	2500	2500	2500	МЗ МО, ГБУЗ МО «ДГБ», УВПиСК, УГД	
			Средства бюджета городского округа	12500	2500	2500	2500	2500	2500		
			Внебюджетные источники (в рамках ОМС)	0	0	0	0	0	0		
2.1	Мероприятие 02.01. Стимулирование привлечения медицинских и фармацевтических работников для работы в медицинских организациях	2023 - 2027	Итого	12500	2500	2500	2500	2500	2500	МЗ МО, ГБУЗ МО «ДГБ»	
			Средства бюджета городского округа	12500	2500	2500	2500	2500	2500		
			Внебюджетные источники (в рамках ОМС)	0	0	0	0	0	0		
2.2	Мероприятие 02.02. Установление медицинским и фармацевтическим работникам медицинских организаций дополнительных гарантий и мер социальной поддержки	2023 - 2027	Итого	0	0	0	0	0	0	МЗ МО, ГБУЗ МО «ДГБ»	
			Средства бюджета городского округа	0	0	0	0	0	0		
			Внебюджетные источники (в рамках ОМС)	0	0	0	0	0	0		
2.3	Мероприятие 02.03. Обеспечение мер поддержки молодым специалистам	2023 - 2027	Итого	0	0	0	0	0	0	МЗ МО, ГБУЗ МО «ДГБ»	
			Средства бюджета городского округа	0	0	0	0	0	0		
			Внебюджетные источники (в рамках ОМС)	0	0	0	0	0	0		

Сокращения: МЗ МО – Министерство здравоохранения Московской области, ГБУЗ МО «ДГБ» - государственное бюджетное учреждение здравоохранения Московской области «Дзержинская городская больница», УВПиСК – Управление по внутренней политике и социальным коммуникациям Администрации г.о. Дзержинский, УГД – Управление градостроительной деятельностью Администрации г.о.Дзержинский.

Глава городского округа Дзержинский
В.В. ШЕЛУХИН

Постановление администрации муниципального образования «Городской округ Дзержинский Московской области»

№ 804-ПГА от 06.12.2022 года

О внесении изменений в муниципальную программу «Управление имуществом и муниципальными финансами» муниципального образования «Городской округ Дзержинский Московской области» на 2020-2024 годы

Руководствуясь Порядком принятия решений о разработке, формировании и реализации муниципальных программ муниципального образования «Городской округ Дзержинский», утвержденным постановлением администрации города от 13 ноября 2017 года № 848-ПГА,

ПОСТАНОВЛЯЮ:

1. Внести изменения в муниципальную программу «Управление имуществом и муниципальными финансами» муниципального образования «Городской округ Дзержинский Московской области» на 2020-2024 годы, утвержденную постановлением Администрации городского округа Дзержинский от 12 ноября 2019 №783-ПГА (в редакции постановлений Администрации городского округа Дзержинский от 2 апреля 2020 года № 178-ПГА, от 22 апреля 2020 года №210-ПГА, от 9 ноября 2020 года №636-ПГА, от 30 декабря 2020 года №768-ПГА, от 30 декабря 2021 года № 809-ПГА, от 18.04.2022 №222-ПГА), согласно приложению к настоящему постановлению.

2. Разместить настоящее постановление на официальном сайте Администрации муниципального образования «Городской округ Дзержинский Московской области» в сети Интернет www.adm-dzer.ru и опубликовать в газете «Угрешские вести».

Ответственные: Кузнецова И.Д., Щадилов И.В.

3. Контроль за исполнением настоящего постановления возложить на заместителя главы Администрации городского округа - начальника Управления градостроительной деятельностью А.В.Бондарева.

Глава городского округа Дзержинский
В.В. ШЕЛУХИН

Приложение
к постановлению Администрации
городского округа Дзержинский
от 06.12.2022 № 804-ПГА

Изменения, вносимые в муниципальную программу «Управление имуществом и муниципальными финансами» муниципального образования «Городской округ Дзержинский Московской области» на 2020-2024 годы (далее – муниципальная программа).

1. В Паспорте муниципальной программы позицию «Источники финансирования муниципальной программы, в т.ч. по годам» изложить в следующей редакции:

«

Источники финансирования муниципальной программы, в т.ч. по годам	Расходы (тыс.руб.)					
	всего	2020	2021	2022	2023	2024
Средства бюджета Московской области	8019,0	2039	1968,0	2044,0	1968,0	*
Средства федерального бюджета	-	-	-	-	-	
Средства бюджета городского округа	1212485,6	233614,3	297114,9	283185,5	196194,8	202376,1
Внебюджетные источники	0,0	0,0	0,0	0,0	0,0	0,0
Всего	1220504,6	235653,3	299082,9	285229,5	198162,8	202376,1

».

2. В паспорте Подпрограммы 1 (I) «Развитие имущественного комплекса» муниципальной программы «Управление имуществом и муниципальными финансами» позицию «Источники финансирования муниципальной подпрограммы, в том числе по годам изложить в следующей редакции:

«

Источники финансирования муниципальной подпрограммы, в том числе по годам	Расходы, в том числе по годам (тыс. руб.)					
	всего	2020	2021	2022	2023	2024
Средства бюджета городского округа	121168,6	13394,7	42250,3	42965,4	10829,1	11729,1
Средства федерального бюджета	-	-	-	-	-	-
Средства бюджета Московской области	8019,0	2039,0	1968,0	2044,0	1968,0	*
Внебюджетные источники	0	0	0	0	0	0
Всего	129187,6	15433,7	44218,3	45009,4	12797,1	11729,1

».

3. Приложение 3 к муниципальной подпрограмме 1 муниципальной программы «Управление имуществом и муниципальными финансами» муниципального образования «Городской округ Дзержинский Московской области » на 2020-2024 гг.» изложить в следующей редакции:

«Приложение 3 к Подпрограмме 1
Перечень мероприятий Подпрограммы 1

«Развитие имущественного комплекса» муниципального образования «Городской округ Дзержинский Московской области» на 2020-2024 годы

№ п/п	Мероприятие Подпрограммы	Сроки исполнения мероприятия	Источники финансирования	Объем финансирования мероприятия в году, предшествующему году начала реализации муниципальной программы (тыс. руб.)	Всего (тыс. руб.)	Объемы финансирования по годам (тыс. руб.)					Ответственный за выполнение мероприятия Подпрограммы	Результаты выполнения мероприятия Подпрограммы
						2020 год	2021 год	2022 год	2023 год	2024 год		
1	2	3	4	5	6	7	8	9	10	11	12	13
1.	Основное мероприятие 02. Управление имуществом, находящимся в муниципальной собственности, и выполнение кадастровых работ	2020-2024 г.г.	Итого	17600	121168,6	13394,7	42250,3	42965,4	10829,1	11729,1	Управление градостроительной деятельностью	
			Средства бюджета Московской области	0	0	0	0	0	0	0		
			Средства федерального бюджета	0	0	0	0	0	0	0		
			Средства бюджета городского округа	8600	121168,6	13394,7	42250,3	42965,4	10829,1	11729,1		
			Внебюджетные источники	9000	0	0	0	0	0	0		
1.1.	Мероприятие 02.01. Расходы, связанные с владением, пользованием и распоряжением имуществом, находящимся в муниципальной собственности городского округа	2020-2024 г.г.	Итого	9500	23054,6	4813,1	16518,9	222,6	300	1200	Управление градостроительной деятельностью; Управление жилищно-коммунального хозяйства и транспорта	Проведение государственного кадастрового учета земельных участков, обеспечение инженерной инфраструктурой земельных участков, предоставляемых многодетным семьям для индивидуального жилищного строительства. Определение рыночной стоимости имущества, находящегося в муниципальной собственности, в целях оптимизации и повышения эффективности его использования. Проведение государственного кадастрового учета (изготовление технических планов) зданий, строений, сооружений, относящихся к муниципальной собственности, в том числе бесхозяйного имущества.
			Средства бюджета Московской области	0	0	0	0	0	0	0		
			Средства федерального бюджета	0	0	0	0	0	0	0		
			Средства бюджета городского округа	500	23054,6	4813,1	16518,9	222,6	300	1 200		
			Внебюджетные источники	9000	0	0	0	0	0	0		
1.2.	Мероприятие 02.02. Взносы на капитальный ремонт общего имущества многоквартирных домов	2020-2024 г.г.	Итого	8100	49861,6	7669,6	9208,6	11925,2	10529,1	10529,1	Управление финансами	Оплата взносов за капитальный ремонт
			Средства бюджета Московской области	0	0	0	0	0	0	0		
			Средства федерального бюджета	0	0	0	0	0	0	0		
			Средства бюджета городского округа	8100	49861,6	7669,6	9208,6	11925,2	10529,1	10529,1		
			Внебюджетные источники	0	0	0	0	0	0	0		
1.3.	Мероприятие 2.99. Оплата задолженности прошлых периодов	2020-2024 г.г.	Итого	0	912,0	912,0	0	0	0	0	Управление финансами	Оплата задолженности по взносам за капитальный ремонт
			Средства бюджета Московской области	0	0	0	0	0	0	0		
			Средства федерального бюджета	0	0	0	0	0	0	0		
			Средства бюджета городского округа	0	912,0	912,0	0	0	0	0		
			Внебюджетные источники	0	0	0	0	0	0	0		

1.4.	Мероприятие 02.03. Организация в соответствии с Федеральным законом от 24 июля 2007 №221-ФЗ «О государственном кадастре недвижимости» выполнения комплексных кадастровых работ и утверждение карты-плана территории	2020-2024 г.г.	Итого	0	0	0	0	0	0	0	Управление градостроительной деятельностью	
			Средства бюджета Московской области	0	0	0	0	0	0	0		
			Средства федерального бюджета	0	0	0	0	0	0	0		
			Средства бюджета городского округа	0	0	0	0	0	0	0		
			Внебюджетные источники	0	0	0	0	0	0	0		
1.5.	Мероприятие 02.04. Предоставление субсидии из бюджета городского округа Дзержинский Московской области юридическим лицам, индивидуальным предпринимателям, осуществляющим управление многоквартирными домами, на возмещение затрат, связанных с выполненным ремонтом муниципальных квартир	2020-2024 г.г.	Итого	0	33045,6	0	16522,8	16522,8	0	0	Управление жилищно-коммунального хозяйства и транспорта; Управление финансами	
			Средства бюджета Московской области	0	0	0	0	0	0	0		
			Средства федерального бюджета	0	0	0	0	0	0	0		
			Средства бюджета городского округа	0	33045,6	0	16522,8	16522,8	0	0		
			Внебюджетные источники	0	0	0	0	0	0	0		
1.6	Мероприятие 02.05 Уплата налога на добавленную стоимость при реализации имущества в соответствии с федеральным законом 178-ФЗ	2020-2024 г.г.	Итого	0	14294,8	0	0	14294,8	0	0	Управление финансами; МКУ «ЦБ»	
			Средства бюджета Московской области	0	0	0	0	0	0	0		
			Средства федерального бюджета	0	0	0	0	0	0	0		
			Средства бюджета городского округа	0	14294,8	0	0	14294,8	0	0		
			Внебюджетные источники	0	0	0	0	0	0	0		
2.	Основное мероприятие 03. Создание условий для реализации государственных полномочий в области земельных отношений	2020-2024 г.г.	Итого	2 021	8019,0	2039,0	1968,0	2044,0	1968,0	*	Управление градостроительной деятельностью	
			Средства бюджета Московской области	2 021	8019,0	2039,0	1968,0	2044,0	1968,0	*		
			Средства федерального бюджета	0	0	0	0	0	0	0		
			Средства бюджета городского округа	0	0	0	0	0	0	0		
			Внебюджетные источники	0	0	0	0	0	0	0		
2.1.	Мероприятие 03.01. Осуществление государственных полномочий Московской области в области земельных отношений	2020-2024 г.г.	Итого	2 021	8019,0	2039,0	1968,0	2044,0	1968,0	*	Управление градостроительной деятельностью	Эффективное распоряжение земельными участками, государственная собственность на которые не разграничена. Увеличение поступлений в бюджет городского округа Дзержинский
			Средства бюджета Московской области	2 021	8019,0	2039,0	1968,0	2044,0	1968,0	*		
			Средства федерального бюджета	0	0	0	0	0	0	0		
			Средства бюджета городского округа	0	0	0	0	0	0	0		
			Внебюджетные источники	0	0	0	0	0	0	0		
3.	Основное мероприятие 07. Создание условий для реализации полномочий органов местного самоуправления	2020-2024 г.г.	Итого	0	0	0	0	0	0	0	Управление градостроительной деятельностью	
			Средства бюджета Московской области	0	0	0	0	0	0	0		
			Средства федерального бюджета	0	0	0	0	0	0	0		
			Средства бюджета городского округа	0	0	0	0	0	0	0		
			Внебюджетные источники	0	0	0	0	0	0	0		
3.1.	Мероприятие 07.01. Обеспечение деятельности муниципальных органов в сфере земельно-имущественных отношений	2020-2024 г.г.	Итого	0	0	0	0	0	0	0	Управление градостроительной деятельностью	Вовлечение в оборот неиспользуемых земель. Соблюдение земельного законодательства в части использования земель по целевому назначению. Предоставление государственных и муниципальных услуг в области земельных отношений.
			Средства бюджета Московской области	0	0	0	0	0	0	0		
			Средства федерального бюджета	0	0	0	0	0	0	0		
			Средства бюджета городского округа	0	0	0	0	0	0	0		
			Внебюджетные источники	0	0	0	0	0	0	0		
												Урегулирование земельно-имущественных отношений в установленном законом порядке. Вовлечение в налоговый оборот объектов недвижимого имущества
	Всего по подпрограмме	2020-2024 г.г.	Итого	19621	129187,6	15433,7	44218,3	45009,4	12797,1	11729,1		
			Средства бюджета Московской области	2021	8019,0	2039,0	1968,0	2044,0	1968,0	*		
			Средства федерального бюджета		0	0	0	0	0	0		
			Средства бюджета городского округа	17600	121168,6	13394,7	42250,3	42965,4	10829,1	11729,1		
			Внебюджетные источники	9000	0	0	0	0	0	0		

».

4. В паспорте подпрограммы 2 (III*) «Совершенствование муниципальной службы Московской области» муниципальной программы «Управление имуществом и муниципальными финансами» позиции «Заказчик муниципальной подпрограммы» и «Источники финансирования муниципальной подпрограммы, в том числе по годам:» изложить в следующей редакции:

«

Заказчик муниципальной подпрограммы	Отдел кадров и муниципальной службы Управления организационной работы Администрации муниципального образования «Городской округ Дзержинский Московской области»					
Источники финансирования муниципальной подпрограммы, в том числе по годам:	Расходы (тыс. рублей)					
	Всего	2020 год	2021 год	2022 год	2023 год	2024 год
Средства бюджета городского округа Дзержинский Московской области	852,7	31,8	150	170,9	250	250
Другие источники:	-	-	-	-	-	-
Средства бюджета Московской области	-	-	-	-	-	-
Средства федерального бюджета	-	-	-	-	-	-
Внебюджетные источники	-	-	-	-	-	-

».

5. Приложение 2 к подпрограмме 2 (III*) «Совершенствование муниципальной службы Московской области» муниципальной программы «Управление имуществом и муниципальными финансами» изложить в следующей редакции:

«

Приложение № 2 к Подпрограмме 2

Перечень мероприятий муниципальной Подпрограммы 2«Совершенствование муниципальной службы Московской области»

№ п/п	Мероприятия по реализации Подпрограммы	Ответственный за выполнение мероприятия Подпрограммы	Срок исполнения мероприятия	Источники финансирования	Всего объем финансирования, (тыс. руб.)	в том числе по годам (тыс. руб.)				
						2020 год	2021 год	2022 год	2023 год	2024 год
1	2	3	4	5	6	7	8	9	10	11
1.	Основное мероприятие 01. Организация профессионального развития муниципальных служащих Московской области	Отдел кадров и муниципальной службы Администрации муниципального образования «Городской округ Дзержинский Московской области»; Управление финансами Администрации муниципального образования «Городской округ Дзержинский Московской области»	2020-2024	Итого	852,7	31,8	150	170,9	250	250
				Средства бюджета городского округа Дзержинский Московской области	852,7	31,8	150	170,9	250	250
				Средства бюджета Московской области	-	-	-	-	-	-
				Средства федерального бюджета	-	-	-	-	-	-
				Внебюджетные источники	-	-	-	-	-	-
1.1.	Организация и проведение мероприятий по обучению, переобучению, повышению квалификации и обмену опытом специалистов	Отдел кадров и муниципальной службы Администрации муниципального образования «Городской округ Дзержинский Московской области»; Управление финансами Администрации муниципального образования «Городской округ Дзержинский Московской области»	2020-2024	Итого	852,7	31,8	150	170,9	250	250
				Средства бюджета городского округа Дзержинский Московской области	852,7	31,8	150	170,9	250	250
				Средства бюджета Московской области	-	-	-	-	-	-
				Средства федерального бюджета	-	-	-	-	-	-
				Внебюджетные источники	-	-	-	-	-	-
2.	Всего по Подпрограмме 2			Итого МБ	852,7	31,8	150	170,9	250	250

».

6. В паспорте подпрограммы 3 (IV*) «Управление муниципальными финансами» муниципальной программы «Управление имуществом и муниципальными финансами» позицию «Источники финансирования муниципальной подпрограммы, в том числе по годам:» изложить в следующей редакции:

«

Источники финансирования муниципальной подпрограммы, в том числе по годам	Расходы (тыс.руб.)					
	всего	Финансовый год				
		2020	2021	2022	2023	2024
Средства местного бюджета	79797,8	35504,5	33210,0	9379,0	1454,3	250,0
Средства бюджета Московской области	0,0	0,0	0,0	0,0	0,0	0,0
Средства федерального бюджета	0,0	0,0	0,0	0,0	0,0	0,0
Всего	79797,8	35504,5	33210,0	9379,0	1454,3	250,0

».

7. Раздел 4 «Финансирование Подпрограммы 3 (IV)» абзац 4 изложить в следующей редакции: «Финансовое обеспечение мероприятий настоящей Подпрограммы составляет 79797,8 тыс. рублей»

8. Приложение 3 к муниципальной Подпрограмме 3, в таблице «Перечень мероприятий Подпрограммы 3 (IV) «Управление муниципальными финансами» муниципальной программы «Управление имуществом и муниципальными финансами» муниципального образования «Городской округ Дзержинский Московской области » на 2020-2024 гг.» основное мероприятие 06 и «Итого по подпрограмме» изложить в следующей редакции:

«

3	Основное мероприятие 06 «Управление муниципальным долгом»	Отдел учета, отчетности и контроля	2020-2024	Итого	79797,8	35 504,50	33210,00	9379,0	1454,3	250,0
				МБ	79797,8	35 504,50	33210,00	9379,0	1454,3	250,0
3. 3.1	Мероприятие 1 «Обслуживание муниципального долга по бюджетным кредитам»	Отдел учета, отчетности и контроля	2020-2024	Итого	0,00	0,00	0,00	0,00	0,00	0,00
				МБ	0,00	0,00	0,00	0,00	0,00	0,00
3.2	Мероприятие 2 «Обслуживание муниципального долга по коммерческим кредитам»	Отдел учета, отчетности и контроля	2020-2024	Итого	79797,8	35 504,50	33 210,00	9379,0	1454,3	250,0
				МБ	79797,8	35 504,50	33 210,00	9379,0	1454,3	250,0
			Итого по Подпрограмме		79797,8	35 504,50	33 210,00	9379,0	1454,3	250,0

».

9. В паспорте «Обеспечивающая программа 4 (V)» муниципальной программы «Управление имуществом и муниципальными финансами» позицию «Источники финансирования муниципальной подпрограммы, в том числе по годам:» изложить в следующей редакции:

«

№49 (1570) 15 декабря 2022
www.tvugresha.ru
УВ

Источники финансирования муниципальной подпрограммы, в том числе по годам:	Расходы (тыс. рублей)					
	Всего	2020г.	2021г.	2022г.	2023г.	2024г.
Средства бюджета Московской области	-	-	-	-	-	-
Средства федерального бюджета	-	-	-	-	-	-
Средства бюджета городского округа	1 010 666,5	184683,3	221504,6	230670,2	183661,4	190147,0
Внебюджетные источники	-	-	-	-	-	-
Всего, в том числе по годам:	1 010 666,5	184683,3	221504,6	230670,2	183661,4	190147,0

».

10. Приложение 1 к муниципальной подпрограмме 4 муниципальной программы «Управление имуществом и муниципальными финансами» муниципального образования «Городской округ Дзержинский Московской области » на 2020-2024 гг.» изложить в следующей редакции:

«Приложение 1 к Подпрограмме 4

Перечень мероприятий Подпрограммы 4

N п/п	Мероприятия по реализации подпрограммы	Ответственный за выполнение мероприятия подпрограммы	Срок исполнения мероприятия	Источники финансирования	Всего объем финансирования, (тыс. руб.)	в том числе по годам (тыс. руб.)				
						2020г.	2021г.	2022г.	2023г.	2024г.
1	2	3	4	5	6	7	8	9	10	11
1.	Основное мероприятие 1 (01)*: Создание условий для реализации полномочий органов местного самоуправления.	Администрация муниципального образования «Городской округ Дзержинский Московской области» (АУ, УФ), МКУ «ЦБ Дзержинский», МКУ «ЦОЗ Дзержинский»	2020-2024гг	Итого	1 010 666,5	184683,3	221504,6	230670,2	183661,4	190147,0
				МБ*	1 010 666,5	184683,3	221504,6	230670,2	183661,4	190147,0
				ОБ*						
				ФБ*						
				ВнБ*						
1.1.	Мероприятие 1.1 Функционирование высшего должностного лица	Администрация муниципального образования «Городской округ Дзержинский Московской области» (АУ, УФ), МКУ «ЦБ Дзержинский», МКУ «ЦОЗ Дзержинский»	2020-2024гг	Итого	17939,7	3577,2	3501,5	3716,5	3716,5	3428,0
				МБ	17939,7	3577,2	3501,5	3716,5	3716,5	3428,0
				ОБ						
				ФБ						
				ВнБ						
1.2.	Мероприятие 1.2 Расходы на обеспечение деятельности администрации	Администрация муниципального образования «Городской округ Дзержинский Московской области» (АУ, УФ), МКУ «ЦБ Дзержинский», МКУ «ЦОЗ Дзержинский»»	2020-2024гг	Итого	748870,7	139380,2	166951,6	165478,1	138710,9	138349,9
				МБ	748870,7	139380,2	166951,6	165478,1	138710,9	138349,9
				ОБ						
				ФБ						
				ВнБ						
1.3.	Мероприятие 1.3 Расходы на обеспечение деятельности (оказание услуг) муниципальных учреждений – централизованная бухгалтерия муниципального образования	МКУ «ЦБ Дзержинский», УФ	2020-2024гг	Итого	169788,2	28716,7	36366,7	40630,0	28317,9	35756,9
				МБ	169788,2	28716,7	36366,7	40630,0	28317,9	35756,9
				ОБ						
				ФБ						
				ВнБ						
1.4.	Мероприятие 1.4 Расходы на обеспечение деятельности (оказание услуг) муниципальных учреждений - обеспечение деятельности органов местного самоуправления (торги, закупки, хозяйственно-эксплуатационная служба)	МКУ «ЦОЗ Дзержинский», УФ	2020-2024гг	Итого	72306,1	12022,6	14233,2	20522,0	12916,1	12612,2
				МБ	72306,1	12022,6	14233,2	20522,0	12916,1	12612,2
				ОБ						
				ФБ						
				ВнБ						
1.5.	Мероприятие 1.5 Организация и осуществление мероприятий по мобилизационной подготовке	Отдел мобилизационной работы	2020-2024гг.	Итого	252,0	0,0	190,0	62,0	0,0	0,0
				МБ	252,0	0,0	190,0	62,0	0,0	0,0
				ОБ						
				ФБ						
				ВнБ						
1.6.	Мероприятие 1.6 Оплата задолженности прошлых период	Управление финансами	2020-2024гг	Итого	864,2	864,2	0	0	0	0
				МБ	864,2	864,2	0	0	0	0
				ОБ						
				ФБ						
				ВнБ						
1.7.	Мероприятие 1.7 Взносы в общественные организации (Уплата членских взносов в Международную ассоциацию «Породненные города»)	Управление финансами	2020-2024гг	Итого	177,2	88,6	0,00	88,6	0,00	0,00
				МБ	177,2	88,6	0,00	88,6	0,00	0,00
				ОБ						
				ФБ						
				ВнБ						
1.8.	Мероприятие 1.8 Взносы в общественные организации (Уплата членских взносов в Ассоциацию малых и средних городов России)	Управление финансами	2020-2024гг	Итого	329,2	33,8	261,6	33,8	0,00	0,00
				МБ	329,2	33,8	261,6	33,8	0,00	0,00
				ОБ						
				ФБ						
				ВнБ						
1.9.	Мероприятие 1.9 Взносы в общественные организации (Уплата членских взносов членами Совета муниципальных образований Московской области)	Управление финансами	2020-2024гг	Итого	139,2	0,00	0,00	139,2	0,00	0,00
				МБ	139,2	0,00	0,00	139,2	0,00	0,00
				ОБ						
				ФБ						
				ВнБ						
	Всего по подпрограмме			Итого	1 010 666,5	184683,3	221504,6	230670,2	183661,4	190147,0
				МБ	1 010 666,5	184683,3	221504,6	230670,2	183661,4	190147,0
				ОБ						
				ФБ						
				ВнБ						

».

Глава городского округа Дзержинский
В.В. ШЕЛУХИН

Постановление администрации муниципального образования «Городской округ Дзержинский Московской области»

№ 805-ПГА от 06.12.2022 года

О назначении и проведении общественных обсуждений в форме опроса по объектам государственной экологической экспертизы, включая предварительные материалы оценки воздействия на окружающую среду пестицидов и агрохимикатов

В соответствии с Федеральным законом от 10 января 2002 № 7-ФЗ «Об охране окружающей среды», Федеральным законом от 23 ноября 1995 № 174-ФЗ «Об экологической экспертизе», Распоряжение Министерства экологии и природопользования Московской области от 18 марта 2016 №198-РМ «Об утверждении Методических рекомендаций органам местного самоуправления Московской области по проведению общественных обсуждений объектов государственной экологической экспертизы на территории Московской области», Приказом Министерства природных ресурсов и экологии Российской Федерации от 1 декабря 2020 № 999 «Об утверждении требований к материалам оценки воздействия на окружающую среду», Уставом муниципального образования «Городской округ Дзержинский Московской области» и в соответствии с обращением ООО «ГРИНВУД»,

ПОСТАНОВЛЯЮ:

1. Провести общественные обсуждения в форме опроса по объектам государственной экологической экспертизы, включая предварительные материалы ОВОС, на пестициды и агрохимикаты:

Афоскалин марки: Афоскалин Базовый, Афоскалин Универсал, Афоскалин Рост, Афоскалин Зерновые, Афоскалин Масличные, Афоскалин Бобовые, Афоскалин Технические, Афоскалин Плодовые – регистрант ООО «Праймагро» (144005, Московская область, город Электросталь, проспект Ленина, дом 25, офис 303).

Пеон, КЭ (250 г/л пропиконазола); Альфин, ТАБ (560 г/кг алюминия фосфида); Табезон, ВР (480 г/л бентазона) – регистрант ООО «Ярило» (308014, Белгородская обл., г. Белгород, ул. Н. Чумичова, д.122, офис 204).

Маганик, КЭ (175 г/л протиоконазола + 125 г/л дифеноконазола); Мастеркоп, КС (259 г/л меди сульфат); Эрроу, КЭ (120 г/л клетодима); Лонган, ВР (300 г/л клопиралида) – регистрант ООО «АДАМА РУС» (105064, г. Москва, ул. Земляной Вал, д. 9, эт.5, пом. I, ком. 8).

Злактерр, КЭ (240 г/л клетодима); Алфос, ТАБ (560 г/кг алюминия фосфида) – регистрант ООО «Гранум» (121615, г. Москва, вн.тер.г.муниципальный округ Кунцево, ш. Рублёвское, д.22, к.2, этаж 5, помещ. LXV, ком.9А).

БиоСинергин марки: БиоСинергин – П, БиоСинергин – Л – регистрант ООО «ПКБ «Константа+» (119435 Россия, г. Москва, Саввинская наб., д. 23, стр. 1, пом. XXII, ком 27).

Парсек, ВР (40 г/л имазамокса) – регистранты ООО «Агрорус и Ко» (119285, Россия, г. Москва, ул. Минская, д. 1Г, корп. 2) и Агрия АД (4009, Болгария, г. Пловдив, Асеновградское шоссе).

Кайзер, КС (350 г/л тиаметоксама) - регистрант ООО «Тотус» (308012, Белгородская обл., г. Белгород, ул. Николая Чумичова, д. 122, офис 226).

2. Назначить сроки проведения общественных обсуждений в форме опроса начало проведения опроса 26 декабря 2022 г. окончание опроса 25 января 2023 г.

3. Утвердить форму Опросного листа по объектам государственной экологической экспертизы, включая предварительные материалы ОВОС, на пестициды и агрохимикаты согласно приложению №1 Методика проведения опроса предусматривает заполнение Опросного листа. Материалы размещены на сайте администрации муниципального образования «Городской округ Дзержинский Московской области» в информационно-телекоммуникационной сети «Интернет»: http://adm-dzer.ru/. Заполненный Опросный лист необходимо направить на адрес электронной почты администрации муниципального образования «Городской округ Дзержинский Московской области» e-mail: info@adm-dzer.ru в период проведения общественных обсуждений в форме опроса 26 декабря 2022 г. окончание опроса 25 января 2023 г. включительно.

4. Утвердить Комиссию по проведению общественных обсуждений в форме опроса в составе согласно приложению № 2. Комиссии, при обращении заинтересованных жителей городского округа Дзержинский разъяснять порядок проведения опроса по объектам государственной экологической экспертизы, включая предварительные материалы ОВОС, на пестициды агрохимикаты. Комиссия находится по адресу: Московская область, город Дзержинский, улица Спортивная, д. 20а, с 09:00ч. до 18:00ч. (перерыв на обед с 13:00 до 14:00), тел.: 8 (495) 551-4155, e-mail: info@adm-dzer.ru.

5. Утвердить форму Журнала учета поступивших замечаний и предложений граждан и юридических лиц, участвующих в общественном обсуждении объектов государственной экологической экспертизы (далее – Журнал) согласно приложению №3. Обеспечить прием письменных замечаний и предложений участников общественного обсуждения согласно формы Журнала в период проведения общественных обсуждений, а также в течение 10 календарных дней после окончания срока по адресу: Московская область, город Дзержинский, улица Шама, д. 9, каб. 106.

6. Заказчику общественных обсуждений – ООО «ГРИНВУД», адрес: 140090, Московская область, город Дзержинский, улица Энергетиков, дом 4 строение 2п, этаж/офис 2/22, телефон: +7 (985) 972-30-05, электронная почта: greenwod-eko@yandex.ru:

6.1. обеспечить информирование населения о проведении общественных обсуждений в форме опроса согласно пункту 1 настоящего решения путем размещения информации на сайте администрации муниципального образования «Городской округ Дзержинский Московской области» в информационно-телекоммуникационной сети «Интернет»: http://www.adm-dzer.ru/, а также на официальном сайте Федеральной службы по надзору в сфере природопользования (Росприроднадзор), на официальном сайте Межрегионального управления Росприроднадзора по Московской и Смоленской областям и на официальном сайте Министерства экологии и природопользования Московской области.

6.2. обеспечить ознакомление населения со всеми материалами, подлежащими общественному обсуждению, разместив на сайте Администрации «муниципального образования «Городской округа Дзержинский Московской области» в информационно-телекоммуникационной сети «Интернет»: http://www.adm-dzer.ru/;

6.3. обеспечить прием и регистрацию Опросных листов, а также письменных замечаний и предложений участников общественных обсуждений в форме опроса по адресу: Московская область, город Дзержинский, улица Шама, д. 9, каб. 106 и по электронной почте: e-mail: info@adm-dzer.ru.

7. Комиссии по результатам общественных обсуждений в форме опроса:

7.1. подсчитать результаты опроса;

7.2. подготовить протокол по общественным обсуждениям в форме опроса, Опросные листы прошить и пронумеровать;

7.3. в течение 5 дней со дня окончания опроса направить экземпляр протокола вместе с прошитыми и пронумерованными Опросными листами главе округа;

7.4. обеспечить опубликование и размещение протокола проведения общественных обсуждений в форме опроса на официальном сайте городского округа Дзержинский, в информационно-телекоммуникационной сети «Интернет»: http://adm-dzer.ru/.

8. Контроль за исполнением настоящего постановления возложить на заместителя главы Администрации городского округа В.Е. Чичева

Глава городского округа Дзержинский
В.В. ШЕЛУХИН

Приложение 1
к постановлению Администрации
городского округа Дзержинский
от 06.12.2022 № 805-ПГА

ОПРОСНЫЙ ЛИСТ

общественных обсуждений в форме опроса по объектам государственной экологической экспертизы, включая предварительные материалы ОВОС, на пестициды и агрохимикаты:

Афоскалин марки: Афоскалин Базовый, Афоскалин Универсал, Афоскалин Рост, Афоскалин Зерновые, Афоскалин Масличные, Афоскалин Бобовые, Афоскалин Технические, Афоскалин Плодовые – регистрант ООО «Праймагро» (144005, Московская область, город Электросталь, проспект Ленина, дом 25, офис 303).

Пеон, КЭ (250 г/л пропиконазола); Альфин, ТАБ (560 г/кг алюминия фосфида); Табезон, ВР (480 г/л бентазона) – регистрант ООО «Ярило» (308014, Белгородская обл., г. Белгород, ул. Н. Чумичова, д.122, офис 204).

Маганик, КЭ (175 г/л протиоконазола + 125 г/л дифеноконазола); Мастеркоп, КС (259 г/л меди сульфат); Эрроу, КЭ (120 г/л клетодима); Лонган, ВР (300 г/л клопиралида) – регистрант ООО «АДАМА РУС» (105064, г. Москва, ул. Земляной Вал, д. 9, эт.5, пом. I, ком. 8).

Злактерр, КЭ (240 г/л клетодима); Алфос, ТАБ (560 г/кг алюминия фосфида) – регистрант ООО «Гранум» (121615, г. Москва, вн.тер.г.муниципальный округ Кунцево, ш Рублёвское, д.22, к.2, этаж 5, помещ. LXV, ком.9А).

БиоСинергин марки: БиоСинергин – П, БиоСинергин – Л – регистрант ООО «ПКБ «Константа+» (119435 Россия, г. Москва, Саввинская наб., д. 23, стр. 1, пом. XXII, ком 27).

Парсек, ВР (40 г/л имазамокса) – регистранты ООО «Агрорус и Ко» (119285, Россия, г. Москва, ул. Минская, д. 1Г, корп. 2) и Агрия АД (4009, Болгария, г. Пловдив, Асеновградское шоссе).

Кайзер, КС (350 г/л тиаметоксама) - регистрант ООО «Тотус» (308012, Белгородская обл., г.Белгород, ул. Николая Чумичова, д. 122, офис 226).

1.Фамилия, имя, отчество _____

2. Адрес, телефон _____

_____

3.Наименование организации, адрес, телефон _____

_____
(заполняется, если участник опроса представляет организацию)

4. Поставленный вопрос:

Вы возражаете или не возражаете, чтобы данные пестициды и агрохимикаты были зарегистрированы в РФ?

☐ Возражаю, чтобы данные пестициды и агрохимикаты были зарегистрированы в России

☐ Не возражаю, чтобы данные пестициды и агрохимикаты были зарегистрированы в России

(необходимо поставить любой знак в одно из полей, отметив то утверждение, с которым вы согласны)

5. Замечания и предложения опрашиваемого по представленной документации:

_____

_____

Подпись опрашиваемого* _____ (_____)
(расшифровка: фамилия и инициалы)

Дата _____

Представитель заказчика

_____ _____
(Подпись) (Ф.И.О.)

Лицо, осуществляющее опрос

_____ _____ _____
(Должность) (Подпись) (Ф.И.О.)

*Подписывая настоящий опросный лист, я соглашаюсь на обработку (хранение, передачу) моих персональных данных, указанных в настоящем опросном листе в соответствии с Федеральным законом от 27.07.2006 №152-ФЗ (ред. от 14.07.2022) «О персональных данных» и исключительно в целях соблюдения моих прав в части проведения государственной экологической экспертизы указанной в настоящем опросном листе документации в соответствии с Приказом Министерства природных ресурсов и экологии Российской Федерации от 01.12.2020 № 999 «Об утверждении требований к материалам оценки воздействия на окружающую среду».

Глава городского округа Дзержинский
В.В. ШЕЛУХИН

Приложение 2
к постановлению Администрации
городского округа Дзержинский
_____ № _____

Состав

Комиссии по проведению общественных обсуждений в форме опроса по объектам государственной экологической экспертизы, включая предварительные материалы ОВОС, на пестициды и агрохимикаты:

Афоскалин марки: Афоскалин Базовый, Афоскалин Универсал, Афоскалин Рост, Афоскалин Зерновые, Афоскалин Масличные, Афоскалин Бобовые, Афоскалин Технические, Афоскалин Плодовые – регистрант ООО «Праймагро» (144005, Московская область, город Электросталь, проспект Ленина, дом 25, офис 303).

Пеон, КЭ (250 г/л пропиконазола); Альфин, ТАБ (560 г/кг алюминия фосфида); Табезон, ВР (480 г/л бентазона) – регистрант ООО «Ярило» (308014, Белгородская обл., г. Белгород, ул. Н. Чумичова, д.122, офис 204).

Маганик, КЭ (175 г/л протиоконазола + 125 г/л дифеноконазола); Мастеркоп, КС (259 г/л меди сульфат); Эрроу, КЭ (120 г/л клетодима); Лонган, ВР (300 г/л клопиралида) – регистрант ООО «АДАМА РУС» (105064, г. Москва, ул. Земляной Вал, д. 9, эт.5, пом. I, ком. 8).

Злактерр, КЭ (240 г/л клетодима); Алфос, ТАБ (560 г/кг алюминия фосфида) – регистрант ООО «Гранум» (121615, г. Москва, вн.тер.г.муниципальный округ Кунцево, ш Рублёвское, д.22, к.2, этаж 5, помещ. LXV, ком.9А).

БиоСинергин марки: БиоСинергин – П, БиоСинергин – Л – регистрант ООО «ПКБ «Константа+» (119435 Россия, г. Москва, Саввинская наб., д. 23, стр. 1, пом. XXII, ком 27).

Парсек, ВР (40 г/л имазамокса) – регистранты ООО «Агрорус и Ко» (119285, Россия, г. Москва, ул. Минская, д. 1Г, корп. 2) и Агрия АД (4009, Болгария, г. Пловдив, Асеновградское шоссе).

Кайзер, КС (350 г/л тиаметоксама) - регистрант ООО «Тотус» (308012, Белгородская обл., г.Белгород, ул. Николая Чумичова, д. 122, офис 226).

Председатель комиссии:

Начальник Управления жилищно-коммунального хозяйства и транспорта — А.С. Гречанников

Секретарь комиссии:

Главный эксперт отдела по благоустройству, озеленению и экологии — Е.В. Андрюнина

Члены комиссии:

Главный эксперт отдела по благоустройству, озеленению и экологии — О.В. Мирошниченко

Начальник отдела социальных коммуникаций и взаимодействия со СМИ — А.А. Якунин

Представитель заказчика
Генеральный директор
ООО «ГРИНВУД» — Р.В. Чернобаев

Глава городского округа Дзержинский
В.В. ШЕЛУХИН

Приложение 3
к постановлению Администрации
городского округа Дзержинский
_____ № _____

ЖУРНАЛ
учета замечаний и предложений граждан и юридических лиц, участвующих в общественных обсуждениях объектов государственной экологической экспертизы, включая предварительные материалы ОВОС

Орган местного самоуправления: Администрация муниципального образования «Городской округ Дзержинский Московской области».

Заказчик/исполнитель:

ООО «ГРИНВУД» (ОГРН: 1185027006537; ИНН: 5027262972, адрес местонахождения: 140090, Московская область, город Дзержинский, улица Энергетиков, дом 4 строение 2п, этаж/офис 2/22. Телефон: +7 (985) 972-30-05. Электронная почта: greenwod-eko@yandex.ru).

Наименование объектов общественных обсуждений:

Афоскалин марки: Афоскалин Базовый, Афоскалин Универсал, Афоскалин Рост, Афоскалин Зерновые, Афоскалин Масличные, Афоскалин Бобовые, Афоскалин Технические, Афоскалин Плодовые – регистрант ООО «Праймагро» (144005, Московская область, город Электросталь, проспект Ленина, дом 25, офис 303).

Пеон, КЭ (250 г/л пропиконазола); Альфин, ТАБ (560 г/кг алюминия фосфида); Табезон, ВР (480 г/л бентазона) – регистрант ООО «Ярило» (308014, Белгородская обл., г. Белгород, ул. Н. Чумичова, д.122, офис 204).

Маганик, КЭ (175 г/л протиоконазола + 125 г/л дифеноконазола); Мастеркоп, КС (259 г/л меди сульфат); Эрроу, КЭ (120 г/л клетодима); Лонган, ВР (300 г/л клопиралида) – регистрант ООО «АДАМА РУС» (105064, г. Москва, ул. Земляной Вал, д. 9, эт.5, пом. I, ком. 8).

Злактерр, КЭ (240 г/л клетодима); Алфос, ТАБ (560 г/кг алюминия фосфида) – регистрант ООО «Гранум» (121615, г. Москва, вн.тер.г.муниципальный округ Кунцево, ш Рублёвское, д.22, к.2, этаж 5, помещ. LXV, ком.9А).

БиоСинергин марки: БиоСинергин – П, БиоСинергин – Л – регистрант ООО «ПКБ «Константа+» (119435 Россия, г. Москва, Саввинская наб., д. 23, стр. 1, пом. XXII, ком 27).

Парсек, ВР (40 г/л имазамокса) – регистранты ООО «Агрорус и Ко» (119285, Россия, г. Москва, ул. Минская, д. 1Г, корп. 2) и Агрия АД (4009, Болгария, г. Пловдив, Асеновградское шоссе).

Кайзер, КС (350 г/л тиаметоксама) - регистрант ООО «Тотус» (308012, Белгородская обл., г.Белгород, ул. Николая Чумичова, д. 122, офис 226).

Форма проведения общественных обсуждений: опрос.

Период ознакомления с материалами общественных обсуждений: 26.12.2022 г. – 25.01.2023 г.

Место размещения объектов общественных обсуждений и журнала учета замечаний и предложений общественности: Московская область, город Дзержинский, улица Шама, д. 9, каб. 106.

№ п/п	ФИО, наименование организации	Для физических лиц - фамилия, имя, отчество (при наличии), адрес, контактный телефон, адрес электронной почты (при наличии); для юридических лиц - наименование, фамилия, имя, отчество (при наличии), должность представителя организации, адрес (место нахождения) организации, телефон (факс, при наличии) организации, адрес электронной почты (при наличии)	Замечание/ предложение	Подпись*	Аргументированный ответ заказчика/исполнителя

*Подписывая настоящий журнал учета замечаний и предложений общественности, я соглашаюсь на обработку (хранение, передачу) моих персональных данных, указанных в настоящем журнале учета замечаний и предложений общественности в соответствии с Федеральным законом от 27 июля 2006 №152-ФЗ (ред. от 14.07.2022) «О персональных данных» и исключительно в целях соблюдения моих прав в части проведения государственной экологической экспертизы указанной в настоящем журнале учета замечаний и предложений общественности документации в соответствии с Приказом Министерства природных ресурсов и экологии Российской Федерации от 1 декабря 2020 № 999 «Об утверждении требований к материалам оценки воздействия на окружающую среду»

_____
(ФИО ответственного за ведение журнала)

_____ _____
(Подпись) (дата)

Глава городского округа Дзержинский
В.В. ШЕЛУХИН

Постановление администрации муниципального образования «Городской округ Дзержинский Московской области»

№ 809-ПГА от 06.12.2022 года

Об утверждении муниципальной программы «Спорт» муниципального образования «Городской округ Дзержинский Московской области»

В соответствии с Бюджетным кодексом Российской Федерации, постановлением Администрации городского округа Дзержинский от 25 октября 2022 года №692-ПГА «Об утверждении Порядка разработки и реализации муниципальных программ муниципального образования «Городской округ Дзержинский Московской области» и распоряжением Администрации городского округа Дзержинский от 21 ноября 2022 года №511-РГА «О разработке новых муниципальных программ на 2023 – 2027 годы»

ПОСТАНОВЛЯЮ:

1. Утвердить муниципальную программу «Спорт» муниципального образования «Городской округ Дзержинский Московской области» на 2023-2027 годы согласно приложению к настоящему постановлению.

2. Досрочно прекратить реализацию муниципальной программы «Спорт» муниципального образования «Городской округ Дзержинский Московской области» на 2020-2024 годы, утвержденную постановлением Администрации городского округа Дзержинский от 12 ноября 2019 года № 776-ПГА «Об утверждении муниципальной программы «Спорт», в 2022 году.

3. Признать с 1 января 2023 года утратившими силу постановления Администрации городского округа Дзержинский:

3.1. постановление Администрации городского округа от 29 апреля 2022 №257-ПГА «О внесении изменений в муниципальную программу «Спорт» муниципального образования «Городской округ Дзержинский» на 2020-2024 гг.»;

3.2. постановление Администрации городского округа от 16 марта 2022 года №138-ПГА «О внесении изменений в муниципальную программу «Спорт» муниципального образования «Городской округ Дзержинский» на 2020-2024 гг.»;

3.3. постановление Администрации городского округа от 28 декабря 2021 года №791-ПГА «О внесении изменений в муниципальную программу «Спорт» муниципального образования «Городской округ Дзержинский» на 2020-2024 гг.»;

3.4. постановление Администрации городского округа от 26 октября 2021 года №656-ПГА «О внесении изменений в муниципальную программу «Спорт» муниципального образования «Городской округ Дзержинский» на 2020-2024 гг.»;

3.5. постановление Администрации городского округа от 7 сентября 2021 года №519-ПГА «О внесении изменений в муниципальную программу «Спорт» муниципального образования «Городской округ Дзержинский» на 2020-2024 гг.»;

3.6. постановление Администрации городского округа от 23 июля 2021 года №404-ПГА «О внесении изменений в муниципальную программу «Спорт» муниципального образования «Городской округ Дзержинский» на 2020-2024 гг.»;

3.7. постановление Администрации городского округа от 20 апреля 2021 года №215-ПГА «О внесении изменений в муниципальную программу «Спорт» муниципального образования «Городской округ Дзержинский» на 2020-2024 гг.»;

3.8. постановление Администрации городского округа от 30 декабря 2020 года №800-ПГА «О внесении изменений в муниципальную программу «Спорт» муниципального образования «Городской округ Дзержинский» на 2020-2024 гг.»;

3.9. постановление Администрации городского округа от 12 октября 2020 года №568-ПГА «О внесении изменений в муниципальную программу «Спорт» муниципального образования «Городской округ Дзержинский» на 2020-2024 гг.»;

3.10. постановление Администрации городского округа от 14 июля 2020 года №339-ПГА «О внесении изменений в муниципальную программу «Спорт» муниципального образования «Городской округ Дзержинский» на 2020-2024 гг.»;

3.11. постановление Администрации городского округа от 8 апреля 2020 года №184-ПГА «О внесении изменений в муниципальную программу «Спорт» муниципального образования «Городской округ Дзержинский» на 2020-2024 гг.»;

3.12. постановление Администрации городского округа от 12 ноября 2019 года № 776-ПГА «Об утверждении муниципальной программы «Спорт» муниципального образования «Городской округ Дзержинский» на 2020-2024 гг.».

4. Опубликовать настоящее постановление в газете «Угрешские вести» и разместить на официальном сайте Администрации городского округа Дзержинский www.adm-dzer.ru.

Отв.: Кузнецова И.Д., Щадилов И.В.

5. Контроль за исполнением настоящего постановления возложить на заместителя главы Администрации городского округа Аникина Г.С.

Глава городского округа Дзержинский
В.В. ШЕЛУХИН

УТВЕРЖДЕНА
постановлением Администрации
городского округа Дзержинский
06.12.2022 № 809-ПГА

Муниципальная программа «Спорт»
муниципального образования «Городской округ Дзержинский Московской области»
на 2023-2027 годы (далее – Программа).

1. Паспорт муниципальной программы «Спорт»

Координатор муниципальной программы	Заместитель главы Администрации городского округа Дзержинский
Муниципальный заказчик программы	Администрация городского округа Дзержинский
Цели государственной программы	1. Создание в Московской области условий для занятий физической культурой и спортом
	2. Совершенствование подготовки спортивного резерва для спортивных сборных команд Московской области, развитие спорта высших достижений
Перечень подпрограмм	Муниципальные заказчики подпрограмм
1. Развитие физической культуры и спорта	Отдел физической культуры и спорта Управления образования Администрации городского округа Дзержинский
2. Подготовка спортивного резерва	Отдел физической культуры и спорта (далее – ОФКиС) Управления образования Администрации городского округа Дзержинский (далее – УО)
Краткая характеристика подпрограмм	1. Обеспечение возможности жителям городского округа Дзержинский систематически заниматься физической культурой и спортом в спортивных учреждениях и на спортивных объектах городского округа Дзержинский
	2. Подготовка спортивного резерва для спортивных сборных команд Московской области и спортивных сборных команд Российской Федерации путем формирования государственной системы подготовки спортивного резерва в Московской области в спортивных школах городского округа Дзержинский

Источники финансирования муниципальной программы, в том числе по годам реализации программы (тыс. руб.):	Всего	2023 год	2024 год	2025 год	2026 год	2027 год
Средства бюджета Московской области	0,00	0,00	0,00	0,00	0,00	0,00
Средства федерального бюджета	0,00	0,00	0,00	0,00	0,00	0,00
Средства бюджета муниципального образования	472094,14	99031,38	84031,38	84031,38	102500,00	102500,00
Всего, в том числе по годам:	472094,14	99031,38	84031,38	84031,38	102500,00	102500,00

2. Краткая характеристика сферы реализации муниципальной программы, в том числе формулировка основных проблем в указанной сфере, описание целей муниципальной программы

Основополагающей задачей муниципальной политики в области физической культуры и спорта является создание основы для сохранения и улучшения физического и духовного здоровья граждан, создания эффективной системы физического воспитания, направленной на развитие человеческого потенциала и укрепление здоровья населения. В то же время, существенным фактором, определяющим состояние здоровья населения, является поддержание оптимальной физической активности в течение всей жизни каждого гражданина.

В городском округе Дзержинский сложилась определенная система развития физической культуры и спорта, в том числе детско-юношеского спорта, массового спорта и спорта высших достижений, а также спорта среди лиц с ограниченными возможностями и инвалидов.

Развитие массового и детского спорта, осуществление тренировочного и соревновательного процессов производятся через систему спортивных клубов и специализированных спортивных учреждений

В городе действуют более 29 субъектов физической культуры и спорта, которые представлены физкультурно-спортивными обществами, спортивными школами, спортивными клубами, спортивными базами.

Для организации и проведения физкультурно-оздоровительных мероприятий и деятельности спортивных секций в городском округе Дзержинский функционирует 61 спортивных сооружения, в том числе 45 муниципальных спортивных сооружений. Это 14 спортивных залов (размером не менее 140 кв. м.), 5 плавательных бассейнов, 21 плоскостных спортивных сооружений.

Одним из приоритетных направлений деятельности Администрации городского округа Дзержинский является развитие детско-юношеского спорта и спорта высших достижений, включая подготовку спортивного резерва.

В городском округе Дзержинский создана система муниципальных учреждений спортивной направленности, которая включает: 1 спортивную школу и 1 специализированную спортивную школу олимпийского резерва, а именно: МБУ «Спортивная школа олимпийского резерва «Союз» по борьбе самбо и дзюдо (СШОР «Союз»), МБУ «Спортивная школа «Орбита» по десяти видам спорта (СШ «Орбита»).

Спортсмены успешно выступают в самых различных видах спорта: футбол, в том числе женский футбол, дзюдо и самбо, боевое самбо, баскетбол, плавание, настольный теннис, лыжные гонки, пулевая стрельба, художественная гимнастика, легкая атлетика, тхэквондо, тяжелая атлетика, каратэ, кикбоксинг, бокс, пауэрлифтинг, вольная борьба, греко-римская борьба, гребля, горнолыжный спорт, шахматы.

Особое внимание уделяется работе отделению адаптивного футбола (спорт слепых категории В1). Адаптивное отделение по футболу было открыто в 2015 году. За время работы адаптивного отделения, воспитанники Спортивной школы становились: Чемпионами России, Чемпионами Московской области, обладателями Кубка Росси, обладателями Кубка Европы среди клубных команд, победителями Лиги России «Равные возможности», многих международных соревнований. В 2019 году, став Чемпионом и обладателем Кубка России, команда СШ «Орбита-Юниор» подтвердила звание лучшей в России, а так же приняла участие в Межконтинентальном кубке по мини-футболу 5х5 (спорт слепых категории В1) г. Мёнхенгладбах (Германия). Среди спортсменов (мини-футбол 5х5 (В1) есть лица, имеющие спортивные звания - «Заслуженных мастера спорта России», «мастер спорта международного класса России», «мастер спорта России».

В муниципальном образовании «Городской округ Дзержинский Московской области» проводятся международные, российские, областные, муниципальные спортивные и спортивно-массовые мероприятия.

Ежегодно спортсмены города за счет бюджетных ассигнований и привлеченных источников финансирования принимают участие в соревнованиях различного уровня: от первенств Московской области до соревнований Российского и Международного уровней.

Для укрепления материально-технической базы физической культуры и спорта выделяются денежные средства на проведение ремонтных работ в спортивных школах города и для модернизации оборудования.

Администрация городского округа взаимодействует с городскими организациями спортивной направленности различной формой собственности. На сегодняшний день в городе развиваются 39 видов спорта. Наряду с видами спорта, развивающимися в отделениях муниципальных спортивных школах, в городе на базе спортивных сооружений образовательных учреждений, учреждений культуры и молодежной социальной сферы, организаций спортивной направленности различной формы собственности проводятся занятия по: самбо, дзюдо, акробатическому рок-н-роллу, бадминтону, боксу, тяжелой атлетике, вейкбордингу, волейболу, вольной борьбе, горнолыжному спорту, дартсу, гребле на драгонботах, гребле на байдарках, ездовому спорту, каратэ, лыжным гонкам, пауэрлифтингу, пулевой стрельбе, скандинавской ходьбе, спортивному туризму, танцевальному спорту, теннису, фитнес аэробике, шахматам, шашкам, баскетболу, настольному теннису, перетягиванию каната, стрельбе из пневматической винтовки, плаванию, художественной гимнастике, тхэквондо, фристайлу (лыжный спорт), футболу, адаптивному футболу, прыжкам на батуте, акробатике, конному спорту, греко-римской борьбе и др. Наиболее активную работу по развитию физической культуры и спорта среди трудовых коллективов ведут градообразующие предприятия ФГУП «ФЦДТ «Союз», ТЭЦ-22 филиал ОАО «Мосэнерго».

Ежегодно в городском округе организуются и проводятся спортивно-массовые и физкультурно-оздоровительные мероприятия с привлечением к участию различных категорий населения города.

Основной проблемой развития предоставления услуг в области физической культуры и массового спорта на территории городского округа Дзержинский в соответствии с современными требованиями (стандартами) является слабая материально-техническая база: нехватка спортивных сооружений (спортивных залов), ограниченность площадей, дефицит спортивного инвентаря и оборудования. Значительная часть спортивных сооружений эксплуатируется более 40 лет (стадион – более 70 лет), многие из которых размещены в помещениях и зданиях, которые приспособлены и переоборудованы для занятий спортом. Это является основной причиной их стесненности. Кроме того, вследствие естественного износа зданий и сооружений происходит их обветшание. На сегодняшний день большинство спортивных сооружений и площадок значительно изношены и не соответствуют современным требованиям к оснащенности объектов спортивным инвентарем и проведению соревнований.

3. Инерционный прогноз развития соответствующей сферы реализации муниципальной программы с учетом ранее достигнутых результатов, а также предложения по решению проблем в указанной сфере

Практика показывает, что повышение у населения интереса к физическому совершенствованию, раскрытию ценностей физической культуры и спорта, популяризации самостоятельных занятий, формирования в массовом сознании необходимости физкультурно-оздоровительных и спортивных занятий дают положительный результат при системном подходе, который возможен и наиболее эффективен в рамках реализации муниципальной программы.

Реализация мероприятий муниципальной программы позволит увеличить численность населения, регулярно занимающегося физической культурой и спортом, и обеспечить эффективность подготовки сборных спортивных команд города.

Пропаганду здорового образа жизни, популяризацию массового спорта в городе, в первую очередь, необходимо осуществлять через проведение физкультурных, спортивных и спортивно-массовых мероприятий для населения города Дзержинский. Привлечение к систематическим занятиям физической культурой должно способствовать повышению у населения интереса к физическому совершенствованию, раскрытию ценностей физической культуры, популяризации самостоятельных занятий, формированию в массовом сознании необходимости физкультурно-оздоровительных занятий.

Спортивные учреждения призваны помочь жителям округа в физкультурно-спортивной интеграции, задав необходимые ориентиры. Приоритетными направлениями развития физической культуры и спорта на территории муниципального образования являются: детско-юношеский и массовой спорт, а также привлечение жителей всех возрастов к выполнению норм Всероссийского физкультурно - спортивного комплекса «Готов к труду и обороне» (ГТО).

При реализации муниципальной программы необходимо учитывать внешние (макроэкономические, социальные, операционные и прочие) и внутренние (структурные, кадровые) риски. Главным условием успешной реализации муниципальной программы является минимизация указанных рисков. По характеру влияния на ход и конечные результаты реализации муниципальной программы существенными являются нижеперечисленные внешние и внутренние риски.

Внешние риски связаны с возможностью ухудшения внутренней и внешней конъюнктуры, снижением темпов роста региональной экономики, уровня инвестиционной активности, высокой инфляцией, кризисом банковской системы. Реализация данных рисков может вызвать ужесточение бюджетных ограничений в сфере реализации программы, сокращение финансирования программных мероприятий. Внутренние риски связаны с изменением организационно-штатной структуры, в том числе сокращением штатной численности, кадровыми изменениями среди ключевых структурных подразделений, принимающих участие в реализации муниципальной программы.

Для достижения намеченных целей и решения основной проблемы, важнейшими условиями реализации муниципальной программы являются: регулярный мониторинг выполнения мероприятий, оценка эффективности реализации мероприятий муниципальной программы, своевременная корректировка приоритетных направлений и показателей муниципальной программы, эффективность использования бюджетных средств.

4. Целевые показатели муниципальной программы

№ п/п	Наименование целевых показателей	Тип показателя	Единица измерения (по ОКЕИ)	Базовое значение	Планируемое значение по годам реализации программы					Ответственный за достижение показателя	Номер подпрограммы, мероприятий, оказывающих влияние на достижение показателя
					2023 год	2024 год	2025 год	2026 год	2027 год		
1	2	3	4	5	6	7	8	9	10	11	12
Создание в Московской области условий для занятий физической культурой и спортом											
1.	Целевой показатель 1. Доля граждан, систематически занимающихся физической культурой и спортом	Указ Президента РФ от 04.02.2021 № 68 «Об оценке эффективности деятельности высших должностных лиц субъектов Российской Федерации и деятельности исполнительных органов субъектов Российской Федерации»	процент	52,9	55,9	58,9	60,5	62	63,5	ОФКиС, УО	1.01.01, 1.01.02, 1.01.03, 1.02.01, 1.02.02
2.	Целевой показатель 2. Уровень обеспеченности граждан спортивными сооружениями исходя из единовременной пропускной способности объектов спорта	Региональный проект «Спорт – норма жизни»	процент	24,1	21,9	23,0	23,1	22,3	22,2	ОФКиС, УО	1.01.01
3.	Целевой показатель 3. Доля жителей Московской области, выполнивших нормативы испытаний (тестов) Всероссийского комплекса «Готов к труду и обороне» (ГТО), в общей численности населения, принявшего участие в испытаниях (тестах)	Отраслевой показатель	процент	6,9	9,0	10,8	12,6	14,3	16,3	ОФКиС, УО	1.01.01
4.	Целевой показатель 4. Доля лиц с ограниченными возможностями здоровья и инвалидов, систематически занимающихся физической культурой и спортом, в общей численности указанной категории населения, проживающего в Московской области	Отраслевой показатель	процент	16,0	16,5	17,0	17,0	17,0	17,0	ОФКиС, УО	1.01.03
5.	Целевой показатель 5. Эффективность использования существующих объектов спорта (отношение фактической посещаемости к нормативной пропускной способности)	Отраслевой показатель	процент	100,0	100,0	100,0	100,0	100,0	100,0	ОФКиС, УО	1.03.01
Совершенствование подготовки спортивного резерва для спортивных сборных команд Московской области, развитие спорта высших достижений											
1.	Целевой показатель 2. Сохранена сеть организаций, реализующих дополнительные образовательные программы спортивной подготовки, в ведении органов управления в сфере физической культуры и спорта	Отраслевой показатель	процент	100,0	100,0	100,0	100,0	100,0	100,0	ОФКиС, УО	2.01.01, 2.01.02, 2.01.03

5. Методика расчета значений планируемых результатов реализации муниципальной программы (наименование, единица измерения, источник данных, порядок расчета)

№ п/п	Наименование показателя	Единица измерения	Методика расчета показателя	Источник данных	Период представления отчетности
1	2	3	4	5	6
2	Подпрограмма 1 «Развитие физической культуры и спорта»				
1.1	Доля граждан, систематически занимающихся физической культурой и спортом	процент	Джсз = Чз /(Чн-Чнп) х 100%, где: Чз – численность населения в возрасте 3 – 79 лет, занимающегося физической культурой и спортом; Чн – численность населения муниципального образования Московской области в возрасте 3-79 лет; Чнп – численность населения муниципального образования Московской области в возрасте 3-79 лет, имеющего противопоказания и ограничен для занятий физической культуры и спорта	Ежегодное государственное статистическое наблюдение, форма № 1-ФК (утверждена приказом Росстата от 27.03.2019 № 172 «Об утверждении формы федерального статистического наблюдения с указаниями по её заполнению для организации Министерством спорта Российской Федерации федерального статистического наблюдения в сфере физической культуры и спорта»), раздел II «Физкультурно-оздоровительная работа»	Ежеквартально

1.2	Уровень обеспеченности граждан спортивными сооружениями исходя из единовременной пропускной способности объектов спорта	процент	ЕПС = ЕПСфакт / ЕПСнорм х 100, где: ЕПС – уровень обеспеченности спортивными сооружениями, исходя из единовременной пропускной способности объектов спорта; ЕПСфакт – единовременная пропускная способность имеющихся спортивных сооружений в соответствии с данными федерального статистического наблюдения по форме № 1-ФК; ЕПСнорм – необходимая нормативная единовременная пропускная способность спортивных сооружений	Ежегодное государственное статистическое наблюдение, форма № 1-ФК (утверждена приказом Росстата от 27.03.2019 № 172 «Об утверждении формы федерального статистического наблюдения с указаниями по её заполнению для организации Министерством спорта Российской Федерации федерального статистического наблюдения в сфере физической культуры и спорта»), раздел III «Спортивная инфраструктура»	Ежеквартально
1.3	Доля жителей муниципального образования Московской области, выполнивших нормативы испытаний (тестов) Всероссийского комплекса «Готов к труду и обороне» (ГТО), в общей численности населения, принявшего участие в испытаниях (тестах)	процент	Днвн = Чнвн / Чнсн х 100%, где: Днвн – доля жителей Московской области, выполнивших нормативы; Чнвн – численность жителей Московской области, выполнивших нормативы; Чнсн – численность жителей Московской области, принявших участие в сдаче нормативов	Форма федерального статистического наблюдения № 2-ГТО «Сведения о реализации Всероссийского физкультурно-спортивного комплекса «Готов к труду и обороне» (ГТО)» (утверждена приказом Росстата от 17.08.2017 № 536 «Об утверждении статистического инструментария для организации Министерством спорта Российской Федерации федерального статистического наблюдения за реализацией Всероссийского физкультурно-спортивного комплекса «Готов к труду и обороне» (ГТО)»)	Ежеквартально
1.4	Доля лиц с ограниченными возможностями здоровья и инвалидов, систематически занимающихся физической культурой и спортом, в общей численности указанной категории населения, проживающих в Московской области	процент	Ди = Чзи / (Чни – Чнп) х 100, где: Ди – доля лиц с ограниченными возможностями здоровья и инвалидов, систематически занимающихся физической культурой и спортом, в общей численности указанной категории населения, проживающих в Московской области; Чзи – численность лиц с ограниченными возможностями здоровья и инвалидов, систематически занимающихся физической культурой и спортом, проживающих в Московской области, согласно данным федерального статистического наблюдения по форме № 3-АФК; Чни – численность жителей Московской области с ограниченными возможностями здоровья и инвалидов; Чнп – численность жителей Московской области с ограниченными возможностями здоровья и инвалидов, имеющих противопоказания для занятий физической культурой и спортом	Ежегодное федеральное статистическое наблюдение по форме № 3-АФК (утверждена приказом Росстата от 08.10.2018 № 603 «Об утверждении статистического инструментария для организации Министерством спорта Российской Федерации федерального статистического наблюдения за деятельностью учреждений по адаптивной физической культуре и спорту»), раздел II «Физкультурно-оздоровительная работа»	Ежеквартально
1.5	Эффективность использования существующих объектов спорта (отношение фактической посещаемости к нормативной пропускной способности)	процент	Уз = Фз / Мс х 100%, где: Уз – эффективность использования существующих объектов спорта (отношение фактической посещаемости к нормативной пропускной способности); Фз – фактическая годовая загруженность спортивного сооружения в отчетном периоде согласно данным государственного статистического наблюдения; Мс – годовая мощность спортивного сооружения в отчетном периоде согласно данным государственного статистического наблюдения	Ежегодное государственное статистическое наблюдение, форма № 1-ФК (утверждена приказом Росстата от 27.03.2019 № 172 «Об утверждении формы федерального статистического наблюдения с указаниями по её заполнению для организации Министерством спорта Российской Федерации федерального статистического наблюдения в сфере физической культуры и спорта»), раздел III «Спортивные сооружения»;	Ежеквартально
Подпрограмма 2 «Подготовка спортивного резерва»					
3.1	Сохранена сеть организаций, реализующих дополнительные образовательные программы спортивной подготовки, в ведении органов управления в сфере физической культуры и спорта	процент	Сосп = Чосп / Чо х 100%, где: Сосп – сохранена сеть организаций, реализующих дополнительные образовательные программы спортивной подготовки, в ведении органов управления в сфере физической культуры и спорта; Чосп – численность организаций, реализующих дополнительные образовательные программы спортивной подготовки в качестве основной цели деятельности, в ведении органов управления в сфере физической культуры и спорта, согласно данным, отражаемым в форме федерального статистического наблюдения № 5-ФК; Чо - общая численность организаций, реализующих дополнительные образовательные программы спортивной подготовки в качестве основной цели деятельности, согласно данным, отражаемым в форме федерального статистического наблюдения № 5-ФК	Форма федерального статистического наблюдения № 5-ФК	Ежеквартально

6. Подпрограмма 1 «Развитие физической культуры и спорта»

6.1. Перечень мероприятий подпрограммы 1 «Развитие физической культуры и спорта»

№ п/п	Мероприятие подпрограммы	Сроки исполнения мероприятия	Источники финансирования	Всего (тыс. руб.)	Объем финансирования по годам (тыс. руб.)					Ответственный за выполнение мероприятия подпрограммы
					2023 год	2024 год	2025 год	2026 год	2027 год	
1	2	3	4	5	6	7	8	9	10	11
1	Основное мероприятие 01 «Обеспечение условий для развития на территории городского округа физической культуры, школьного спорта и массового спорта»	2023-2027	Итого:	9500,00	1500,00	1500,00	1500,00	2500,00	2500,00	ОФКиС, УО
		2023-2027	Средства бюджета городского округа Московской области	9500,00	1500,00	1500,00	1500,00	2500,00	2500,00	
1.1	Мероприятие 01.01 Предоставление субсидии на иные цели из бюджета муниципального образования муниципальным учреждениям в области физической культуры и спорта	2023-2027	Итого:	9500,00	1500,00	1500,00	1500,00	2500,00	2500,00	ОФКиС, УО
		2023-2027	Средства бюджета городского округа Московской области	9500,00	1500,00	1500,00	1500,00	2500,00	2500,00	
1.2	Мероприятие 01.02 Капитальный ремонт, текущий ремонт, обустройство и техническое переоснащение, благоустройство территорий объектов спорта	2023-2027	Итого:	0,00	0,00	0,00	0,00	0,00	0,00	ОФКиС, УО
		2023-2027	Средства бюджета городского округа Московской области	0,00	0,00	0,00	0,00	0,00	0,00	
1.3	Мероприятие 01.03 Организация и проведение физкультурно-оздоровительных и спортивных мероприятий	2023-2027	Итого:	0,00	0,00	0,00	0,00	0,00	0,00	ОФКиС, УО
		2023-2027	Средства бюджета городского округа Московской области	0,00	0,00	0,00	0,00	0,00	0,00	

7. Подпрограмма 2 «Подготовка спортивного резерва»

7.1 . Перечень мероприятий подпрограммы 2 «Подготовка спортивного резерва»

№ п/п	Мероприятие подпрограммы	Сроки исполнения мероприятия	Источники финансирования	Всего (тыс. руб.)	Объем финансирования по годам (тыс. руб.)					Ответственный за выполнение мероприятия подпрограммы
					2023 год	2024 год	2025 год	2026 год	2027 год	
1	2	3	4	5	6	7	8	9	10	11
1	Основное мероприятие 01 «Подготовка спортивных сборных команд»	2023-2027	Итого:	462594,14	97531,38	82531,38	82531,38	100000,00	100000,00	ОФКиС, УО
		2023-2027	Средства бюджета городского округа Московской области	462594,14	97531,38	82531,38	82531,38	100000,00	100000,00	
1.1	Мероприятие 01.01 Расходы на обеспечение деятельности (оказание услуг) муниципальных учреждений по подготовке спортивных сборных команд и спортивного резерва	2023-2027	Итого:	462594,14	97531,38	82531,38	82531,38	100000,00	100000,00	ОФКиС, УО
		2023-2027	Средства бюджета городского округа Московской области	462594,14	97531,38	82531,38	82531,38	100000,00	100000,00	
1.2	Мероприятие 01.02. Предоставление субсидий на иные цели из бюджета муниципального образования муниципальным учреждениям, оказывающим услуги по спортивной подготовке	2023-2027	Итого:	0,00	0,00	0,00	0,00	0,00	0,00	ОФКиС, УО
		2023-2027	Средства бюджета городского округа Московской области	0,00	0,00	0,00	0,00	0,00	0,00	

Постановление администрации муниципального образования «Городской округ Дзержинский Московской области»

№ 813-ПГА от 08.12.2022 года

О внесении изменений в Положение о КЧСиОПБ

В соответствии с п. 2.4., ст. 4.1. Федерального закона от 21 декабря 1994 года № 68-ФЗ «О защите населения и территорий от чрезвычайных ситуаций природного и техногенного характера», п. 1 Федерального закона от 15 декабря 2021 года «О внесении изменений в Федеральный закон «О защите населения и территорий от чрезвычайных ситуаций природного и техногенного характера»», в целях обеспечения реализации единой государственной политики в сфере защиты населения и территории муниципального образования «Городской округ Дзержинский Московской области» от чрезвычайных ситуаций природного и техногенного характера, координации деятельности органов управления, сил и средств по предупреждению и ликвидации чрезвычайных ситуаций, а также обеспечения пожарной безопасности,

ПОСТАНОВЛЯЮ:

1. Внести изменения в Положение о Комиссии по предупреждению и ликвидации чрезвычайных ситуаций и обеспечению пожарной безопасности муниципального образования «Городской округ Дзержинский Московской области» утвержденного постановлением Администрации муниципального образования «Городской округ Дзержинский Московской области» от 30 марта 2021 года № 157-ПГА «О создании Комиссии по предупреждению и ликвидации чрезвычайных ситуаций и обеспечению пожарной безопасности муниципального образования «Городской округ Дзержинский Московской области»» (далее – Положение о КЧСиОПБ):

1.1. Дополнить п. 5 Положения о КЧСиОПБ «КЧС и ОПБ в пределах своей компетенции имеет право» абзацем следующего содержания:

принимать решения о проведении эвакуационных мероприятий при угрозе возникновения или возникновении чрезвычайных ситуаций, муниципального характера.

2. Опубликовать настоящее постановление в газете «Угрешские вести» и разместить на официальном сайте Администрации городского округа Дзержинский в сети Интернет www.adm-dzer.ru.

Ответственные – Щадилов И.В., Кузнецова И.Д.

3. Контроль за исполнением настоящего постановления возложить на заместителя главы Администрации городского округа Крылова А.В.

Глава городского округа Дзержинский
В.В. ШЕЛУХИН

Постановление администрации муниципального образования «Городской округ Дзержинский Московской области»

№ 818-ПГА от 08.12.2022 года

Об утверждении муниципальной программы «Жилище» в муниципальном образовании «Городской округ Дзержинский Московской области» на 2023-2028 годы

В соответствии с Бюджетным кодексом Российской Федерации, постановлением Администрации городского округа Дзержинский от 25 октября № 692-ПГА «Об утверждении Порядка разработки и реализации муниципальных программ муниципального образования «Городской округ Дзержинский Московской области» и распоряжением Администрации городского округа Дзержинский от 15 ноября 2022 года № 504-РГА «Об утверждении Перечня муниципальных программ»,

ПОСТАНОВЛЯЮ:

1.Утвердить муниципальную программу «Жилище» муниципального образования «Городской округ Дзержинский Московской области» на 2023-2028 годы согласно приложению к настоящему постановлению.

2. Досрочно прекратить реализацию муниципальной программы «Жилище» муниципального образования «Городской округ Дзержинский Московской области» на 2020-2027 годы, утвержденную постановлением Администрации городского округа Дзержинский от 12 ноября 2019 года № 780-ПГА «Об утверждении муниципальной программы «Жилище», в 2022 году.

3. Признать с 1 января 2023 года утратившими силу постановления Администрации городского округа Дзержинский:

3.1. от 12 ноября 2019 года № 780-ПГА «Об утверждении муниципальной программы «Жилище»;

3.2. от 31 декабря 2019 года №934-ПГА «О внесении изменений в муниципальную программу «Жилище» муниципального образования «Городской округ Дзержинский Московской области» на 2020-2027 годы;

3.3. от 25 февраля 2020 года № 82-ПГА «О внесении изменений в муниципальную программу «Жилище» муниципального образования «Городской округ Дзержинский Московской области» на 2020-2027 годы;

3.4. от 8 октября 2020 года № 559-ПГА «О внесении изменений в муниципальную программу «Жилище» муниципального образования «Городской округ Дзержинский Московской области» на 2020-2027 годы;

3.5. от 22 декабря 2020 года №727-ПГА «О внесении изменений в муниципальную программу «Жилище» муниципального образования «Городской округ Дзержинский Московской области» на 2020-2027 годы;

3.6. от 8 июня 2021 года № 306-ПГА «О внесении изменений в муниципальную программу «Жилище» муниципального образования «Городской округ Дзержинский Московской области» на 2020-2027 годы;

3.7. от 8 сентября 2021 года №524-ПГА «О внесении изменений в муниципальную программу «Жилище» муниципального образования «Городской округ Дзержинский Московской области» на 2020-2027 годы;

3.8. от 21 декабря 2021 года №757-ПГА «О внесении изменений в муниципальную программу «Жилище» муниципального образования «Городской округ Дзержинский Московской области» на 2020-2027 годы;

3.9. от 3 марта 2022 № 110-ПГА «О внесении изменений в муниципальную программу «Жилище» муниципального образования «Городской округ Дзержинский Московской области» на 2020-2027 годы;

3.10. от 23 мая 2022 № 300-ПГА «О внесении изменений в муниципальную программу «Жилище» муниципального образования «Городской округ Дзержинский Московской области» на 2020-2027 годы.

№49 (1570) 15 декабря 2022
www.tvugresha.ru
УВ

3.11. от 6 декабря 2022 № 797-ПГА «О внесении изменений в муниципальную программу «Жилище» муниципального образования «Городской округ Дзержинский Московской области» на 2020-2027 годы.

4. Разместить настоящее постановление Администрации городского округа на официальном сайте Администрации городского округа Дзержинский в сети Интернет www.adm-dzer.ru и опубликовать в газете «Угрешские вести».

Ответственные - Кузнецова И.Д., Щадилов И.В.

5. Контроль за исполнением настоящего постановления Администрации городского округа Дзержинский возложить на заместителя главы Администрации городского округа Бондарева А.В.

Глава городского округа Дзержинский
В.В. ШЕЛУХИН

УТВЕРЖДЕНА
Постановлением Администрации
городского округа Дзержинский
№ _____

Муниципальная программа «Жилище» муниципального образования «Городской округ Дзержинский Московской области» на 2023-2028 годы

1. Паспорт муниципальной программы:

Координатор муниципальной программы	Заместитель главы администрации городского округа Дзержинский – начальник Управления градостроительной деятельностью Администрации муниципального образования «Городской округ Дзержинский Московской области» (далее - администрация городского округа Дзержинский)						
Муниципальный заказчик программы	Отдел реализации градостроительной политики, учета и распределения жилой площади						
Цели муниципальной программы	Повышение доступности жилья для населения, обеспечение безопасных и комфортных условий проживания в муниципальном образовании «Городской округ Дзержинский Московской области»						
Перечень подпрограмм	Муниципальные заказчики подпрограмм						
1. Подпрограмма I «Создание условий для жилищного строительства»	Отдел по строительству, архитектуре и рекламе						
2. Подпрограмма II «Обеспечение жильем молодых семей»	Отдел реализации градостроительной политики, учета и распределения жилой площади						
3. Подпрограмма III «Обеспечение жильем детей-сирот и детей, оставшихся без попечения родителей, лиц из числа детей-сирот и детей, оставшихся без попечения родителей»	Отдел реализации градостроительной политики, учета и распределения жилой площади						
4. Подпрограмма VII «Улучшение жилищных условий отдельных категорий многодетных семей»	Отдел реализации градостроительной политики, учета и распределения жилой площади						
Краткая характеристика подпрограмм	1. Создание условий для развития жилищного строительства, обеспечение прав пострадавших граждан-соинвесторов, создание системы недопущения возникновения проблемных объектов в сфере жилищного строительства, обеспечение комплексной инфраструктурой земельных участков для предоставления отдельным категориям граждан						
	2. Оказание государственной поддержки молодым семьям в виде социальных выплат на приобретение жилого помещения или создание объекта индивидуального жилищного строительства						
	3. Оказание государственной поддержки в решении жилищной проблемы детей-сирот и детей, оставшихся без попечения родителей, лиц из числа детей-сирот и детей, оставшихся без попечения родителей						
	4. Оказание государственной поддержки семьям, имеющим семь и более детей, и семьям, в которых одновременно родились не менее трех детей в улучшении жилищных условий путем предоставления им жилищных субсидий на приобретение жилого помещения или строительство индивидуального жилого дома						
Источники финансирования государственной программы, в том числе по годам реализации программы (тыс. руб.):	Всего	2023 год	2024 год	2025 год	2026 год	2027 год	2028 год
Средства бюджета Московской области	63934,5	23585	11911,3	15954,3	4161,3*	4161,3*	4161,3*
Средства федерального бюджета	8077,2	0	2436,8	1410,1	1410,1*	1410,1*	1410,1*
Средства бюджет муниципального образования «Городской округ Дзержинский Московской области	34489,1	2400	8680,7	6752,1	5552,1*	5552,1*	5552,1*
Внебюджетные средства	99185,7	0	26864,1	18080,4	18080,4*	18080,4*	18080,4*
Всего, в том числе по годам:	205686,5	25985	49892,9	42196,9	29203,9	29203,9	29203,9

* Показатели будут определены после поступления сведения об объеме средств ФБ и МО на 2026 - 2028 годы, так как подпрограммой предусмотрено соблюдение уровня софинансирования, который в настоящее время определить не представляется возможным, и фактическим количеством молодых семей, включенных в список участников подпрограммы.

2. Общая характеристика сферы реализации муниципальной программы, в том числе формулировка основных проблем в указанной сфере, инерционный прогноз ее развития, описание цели муниципальной программы

Несмотря на достигнутые результаты по увеличению показателей по вводу жилья, основными проблемами в жилищной сфере являются недостаточный уровень обеспеченности жителей муниципального образования «Городской округ Дзержинский Московской области» жильем, его низкая доступность, наличие аварийного жилищного фонда.

Сохраняется напряженность и в обеспечении жильем отдельных категорий граждан, определенных законодательством Российской Федерации, в пределах установленных социальных стандартов.

Ряд задач по улучшению жилищных условий отдельных категорий граждан, определенных законодательством Российской Федерации и Московской области, решался посредством реализации мероприятий государственной программы Московской области «Жилище».

Однако на современном этапе появились новые проблемы, требующие обязательного решения. По-прежнему приобретение и строительство жилья с использованием рыночных механизмов остаются доступными лишь ограниченному кругу семей.

В настоящее время особенно остро жилищная проблема стоит перед молодыми семьями, их финансовые возможности ограничены, так как в подавляющей массе они имеют низкие доходы и не имеют накоплений. Однако данная категория населения имеет хорошие перспективы роста заработной платы по мере повышения квалификации, и государственная помощь в предоставлении средств на уплату первоначального взноса при получении ипотечных жилищных кредитов или займов будет являться для них хорошим стимулом дальнейшего профессионального роста.

Еще одним важным направлением жилищной политики является обеспечение жилыми помещениями лиц, относящихся к категории детей-сирот и детей, оставшихся без попечения родителей, а также лиц из их числа при достижении ими возраста 18 лет в порядке, установленном постановлением Правительства Московской области от 13.02.2013 № 75/5 «О мерах по реализации Закона Московской области «О предоставлении полного государственного обеспечения и дополнительных гарантий по социальной поддержке детям-сиротам и детям, оставшимся без попечения родителей».

Решение вышеуказанных проблем является объективно невозможным без реализации комплекса мер государственной жилищной политики, ориентированных как на оказание социальной поддержки гражданам, так и на корректировку структуры рынка жилья и приведение ее в соответствие с потребностями граждан.

Инерционный прогноз развития муниципальной программы позволит частично повысить доступность жилья для населения муниципального образования «Городской округ Дзержинский Московской области», улучшить ситуацию в сфере обеспечения безопасных и комфортных условий проживания, решить жилищную проблему отдельных категорий граждан и улучшить социальную и демографическую обстановку.

Муниципальная программа «Жилище» муниципального образования «Городской округ Дзержинский Московской области» на 2023-2028 годы (далее - Муниципальная программа) призвана в рамках основных направлений обеспечить практическую реализацию комплекса мероприятий и механизмов, направленных на создание необходимых условий для решения проблемных вопросов в жилищной сфере.

3. Прогноз развития жилищной сферы с учетом реализации муниципальной программы, включая возможные варианты решения проблемы, оценку преимуществ и рисков, возникающих при выборе различных вариантов решения проблемы

Приведенная выше характеристика текущего состояния, основные проблемы в жилищном строительстве, сфере создания комфортных условий проживания для жителей муниципального образования «Городской округ Дзержинский Московской области» определяют новую стратегию развития жилищной сферы муниципального образования «Городской округ Дзержинский Московской области», основанную на следующих приоритетах:

обеспечение комплексной застройки муниципального образования «Городской округ Дзержинский Московской области» социальной инфраструктурой на основе документов территориального планирования;

поддержка отдельных категорий граждан, определенных законодательством, в улучшении жилищных условий за счет средств бюджетов всех уровней в пределах установленных социальных стандартов и в соответствии с объемом государственных обязательств;

развитие нормативной правовой базы, создающей правовые, экономические, социальные и организационные предпосылки для решения жилищной проблемы в муниципальном образовании «Городской округ Дзержинский Московской области».

По каждому приоритетному направлению предусмотрена реализация конкретных мероприятий в рамках соответствующих подпрограмм, входящих в состав муниципальной программы, при проведении которых будут сконцентрированы основные финансовые и организационные усилия.

При этом к рискам реализации муниципальной программы, которыми может управлять муниципальной заказчик, уменьшая вероятность их возникновения, следует отнести следующие:

1) риск, связанный с отсутствием законодательного регулирования или недостаточно быстрым формированием механизмов, предусмотренных муниципальной программой, может привести к невыполнению муниципальной программы в полном объеме. Данный риск можно оценить как высокий, поскольку формирование новых механизмов в рамках муниципальной программы не только в большинстве случаев требует нормативного регулирования, но также может потребовать значительных сроков практического внедрения;

2) операционные риски, связанные с ошибками управления реализацией муниципальной программы, в том числе отдельных ее исполнителей, неготовностью организационной инфраструктуры к решению задач, поставленных муниципальной программой, что может привести к неэффективному использованию бюджетных средств, невыполнению ряда мероприятий муниципальной программы или задержке в их выполнении.

В рамках данной группы рисков можно выделить два основных.

Риск исполнителя муниципальной программы, который связан с возникновением проблем в реализации муниципальной программы в результате недостаточной квалификации и (или) недобросовестности ответственных исполнителей, что может привести к нецелевому и/или неэффективному использованию бюджетных средств, невыполнению ряда мероприятий муниципальной программы. Данный риск обусловлен большим количеством участников реализации мероприятий муниципальной программы.

Организационный риск, который связан с несоответствием организационной инфраструктуры реализации муниципальной программы ее задачам, задержкой формирования соответствующих организационных систем к сроку начала реализации мероприятий муниципальной программы. Большое число участников реализации муниципальной программы, а также высокая зависимость реализации мероприятий муниципальной программы от принятия необходимых организационных решений требуют высокой эффективности координации их деятельности и отлаженных административных процедур для снижения данного риска. Реализация данного риска может привести к задержкам в реализации муниципальной программы, срыву сроков и результатов выполнения отдельных мероприятий;

3) риск финансового обеспечения, который связан с финансированием муниципальной программы в неполном объеме, как за счет бюджетных, так и внебюджетных источников. Данный риск возникает по причине значительной продолжительности муниципальной программы, а также высокой зависимости ее успешной реализации от привлечения внебюджетных источников. Однако, учитывая формируемую практику программного бюджета в части обеспечения реализации муниципальной программы за счет средств бюджетов, а также предусмотренные муниципальной программой меры по созданию условий для привлечения средств внебюджетных источников, риск сбоев в реализации муниципальной программы по причине недофинансирования можно считать умеренным.

Реализации муниципальной программы угрожают следующие риски, которые связаны с изменениями внешней среды и которыми невозможно управлять в рамках реализации программы:

1) риск ухудшения состояния экономики, что может привести к снижению бюджетных доходов, ухудшению динамики основных макроэкономических показателей, в том числе повышению инфляции, снижению темпов экономического роста и доходов населения. Учитывая достаточно высокую зависимость экономики России от мировых цен на углеводородные ресурсы, а также опыт последнего финансово-экономического кризиса, который оказал существенное негативное влияние на динамику основных показателей жилищного строительства, ипотечного жилищного кредитования, такой риск для реализации муниципальной программы может быть качественно оценен как высокий;

2) риск возникновения обстоятельств непреодолимой силы, в том числе природных и техногенных катастроф и катаклизмов, что может привести к существенному ухудшению состояния жилищного фонда, а также потребовать концентрации средств федерального бюджета на преодоление последствий таких катастроф. На качественном уровне такой риск для муниципальной программы можно оценить как умеренный.

4. Перечень и краткое описание подпрограмм муниципальной программы

Комплексный характер целей Муниципальной программы обуславливает целесообразность использования программно-целевого метода управления для скоординированного достижения взаимоувязанных целей как в целом по Муниципальной программе, так и по ее отдельным блокам.

В состав Муниципальной программы включены следующие подпрограммы:

1.1. Подпрограмма «Создание условий для жилищного строительства».

Мероприятия Подпрограммы направлены на создание необходимых условий для комфортных, безопасных и благоприятных условий проживания граждан.

1.2. Подпрограмма «Обеспечение жильем молодых семей». Условия участия молодых семей в подпрограмме устанавливаются Правилами предоставления молодым семьям социальных выплат на приобретение жилого помещения или строительство индивидуального жилого дома

Мероприятия Подпрограммы предусматривают оказание государственной поддержки молодым семьям, являющимся участницами Подпрограммы в улучшении жилищных условий путем предоставления им социальных выплат.

1.3. Подпрограмма «Обеспечение жильем детей-сирот и детей, оставшихся без попечения родителей, лиц из числа детей-сирот и детей, оставшихся без попечения родителей».

Мероприятия Подпрограммы направлены на оказание государственной поддержки в решении жилищной проблемы детей-сирот и детей, оставшихся без попечения родителей, лиц из числа детей-сирот и детей, оставшихся без попечения родителей, в соответствии с Законом Московской области № 248/2007-ОЗ «О предоставлении полного государственного обеспечения и дополнительных гарантий по социальной поддержке детям-сиротам и детям, оставшимся без попечения родителей».

1.5. Подпрограмма «Улучшение жилищных условий отдельных категорий многодетных семей».

Подпрограмма разработана в целях реализации Указа Президента Российской Федерации от 07.05.2012 № 600 «О мерах по обеспечению граждан Российской Федерации доступным и комфортным жильем и повышению качества жилищно-коммунальных услуг» и поэтапного улучшения жилищных условий многодетных семей в Московской области.

Мероприятия Подпрограммы предусматривают оказание поддержки семьям, имеющим семь и более детей, - участникам данной Подпрограммы в улучшении жилищных условий путем предоставления им жилищных субсидий на приобретение жилого помещения или строительство индивидуального жилого дома.

5. Целевые показатели муниципальной программы «Жилище» на 2023 - 2028 годы

№ п/п	Наименование целевых показателей	Тип показателя	Единица измерения (по ОКЕИ)	Базовое значение	Планируемое значение по годам реализации программы						Ответственный ЦИОГВ, ГО за достижение показателя	Номер подпрограммы, мероприятий, оказывающих влияние на достижение показателя
					2023 год	2024 год	2025 год	2026 год	2027 год	2028 год		
1	2	3	4	5	6	7	8	9	10	11	12	13
Повышение доступности жилья для населения, обеспечение безопасных и комфортных условий проживания в муниципальном образовании «Городской округ Дзержинский Московской области»												
1.	Объем жилищного строительства	Указ ПРФ от 04.02.2021 № 68 «Об оценке эффективности деятельности высших должностных лиц (руководителей высших исполнительных органов государственной власти) субъектов Российской Федерации и деятельности органов исполнительной власти субъектов Российской Федерации»	тыс.кв. м		12,913	7,204	60,649	0	0	0	УГД	1.01.01 1.01.02 1.01.03 1.01.04 1.03.03 1.04.02 1.04.03
2.	Количество семей, улучшивших жилищные условия	Указ ПРФ от 04.02.2021 № 68 «Об оценке эффективности деятельности высших должностных лиц (руководителей высших исполнительных органов государственной власти) субъектов Российской Федерации и деятельности органов исполнительной власти субъектов Российской Федерации»	семья	0	4	5	5	3	3	3	УГД	2.01.01 3.01.01 7.01.01

6. Методика расчета значений целевых показателей реализации муниципальной программы

№ п/п	Наименование показателя	Единица измерения	Порядок расчета	Источник данных	Периодичность представления
1	2	3	4	5	6
1.	Объем жилищного строительства	млн. кв.м.	При расчете значения целевого показателя применяются данные о вводе жилья (млн. кв. м). При расчете значения целевого показателя применяются данные о вводе объектов индивидуального жилищного строительства на территории муниципального образования. К объектам индивидуального жилищного строительства относятся отдельно стоящие жилые дома с количеством этажей не более чем три, предназначенные для проживания одной семьи.	Статистические отчеты Московской области	Ежеквартально
2.	Количество семей, улучшивших жилищные условия	тыс. семей	При расчете значения целевого показателя применяются следующие данные: количество семей, купивших жилое помещение по договорам купли-продажи, зарегистрировавших право собственности на основании договора участия в долевом строительстве; количество семей, построивших индивидуальный жилой дом за счет собственных и (или) заемных средств; количество семей, получивших жилое помещение по договорам социального найма; количество семей, арендовавших жилье на длительный срок на рыночных условиях; количество семей, переселенных из аварийного жилищного фонда; количество семей, улучшивших жилищные условия за счет проведения капитального ремонта общего имущества в многоквартирных домах; количество семей, улучшивших жилищные условия за счет регистрации прав собственности на жилое помещение на основании справки о полной выплате паевого взноса членом жилищного, жилищно-строительного, иного кооператива.	Решения органов местного самоуправления, договоры социального найма, договоры на приобретение жилых помещений, сведения из Единого государственного реестра недвижимости.	Ежеквартально

7. Подпрограмма 1 «Создание условий для жилищного строительства»
7.1. Перечень мероприятий подпрограммы 1 «Создание условий для жилищного строительства»

№ п/п	Мероприятие подпрограммы	Сроки исполнения мероприятия	Источники финансирования	Всего (тыс. руб.)	Объем финансирования по годам (тыс. руб.)						Ответственный за выполнение мероприятия
					2023	2024	2025	2026	2027	2028	
1	2	3	4	5	6	7	8	9	10	11	17
1	Основное мероприятие 01. Создание условий для развития жилищного строительства	2023-2028	Итого:	0	0	0	0	0	0	0	УГД
			Средства бюджета муниципального образования «Городской округ Дзержинский Московской области	0	0	0	0	0	0	0	УГД
1.1.	Мероприятие 01.01. Организация строительства	2023-2028	Итого:	0	0			0	0	0	0	0	УГД
			Средства бюджета муниципального образования «Городской округ Дзержинский Московской области	0	0			0	0	0	0	0	
	Результат не предусмотрен	х	х	Всего	Итого 2023	в том числе по кварталам:		2024	2025	2026	2027	2028	
						I	II	III	IV						
				х	х	х	х	х	х	-	-	-	-	-	
1.2.	Мероприятие 01.02. Расходы на реализацию мероприятий по обеспечению проживающих в городском округе и нуждающихся в жилых помещениях малоимущих граждан жилыми помещениями)	2023-2028	Итого:	0	0			0	0	0	0	0	УГД
			Средства бюджета муниципального образования «Городской округ Дзержинский Московской области	0	0			0	0	0	0	0	
	Результат не предусмотрен	х	х	Всего	Итого 2023	в том числе по кварталам:		2024	2025	2026	2027	2028	УГД
						I	II	III	IV						
				х	х	х	х	х	х	х	х	х	х	х	
1.3.	Мероприятие 01.03. Обеспечение проживающих в городском округе и нуждающихся в жилых помещениях малоимущих граждан жилыми помещениями	2023-2028	Итого:	0	0			0	0	0	0	0	УГД
			Средства бюджета муниципального образования «Городской округ Дзержинский Московской области	0	0			0	0	0	0	0	
	Результат не предусмотрен	х	х	Всего	Итого 2023	В том числе по кварталам:		2024	2025	2026	2027	2028	
						I	II	III	IV						
				х	х	х	х	х	х	х	х	х	х	х	
1.4.	Мероприятие 01.04. Направленные на достижение показателей (без финансирования)	2023-2028	Итого:	0	0			0	0	0	0	0	УГД
			Средства бюджета муниципального образования «Городской округ Дзержинский Московской области	0	0			0	0	0	0	0	
	Результат не предусмотрен	х	х	Всего	Итого 2023	В том числе по кварталам:		2024	2025	2026	2027	2028	
						I	II	III	IV						
				х	х	х	х	х	х	х	х	х	х	х	
2	Основное мероприятие 03. Создание системы недопущения возникновения проблемных объектов в сфере жилищного строительства	2023-2028	Итого:	0	0			0	0	0	0	0	УГД
			Средства бюджета муниципального образования «Городской округ Дзержинский Московской области	0	0			0	0	0	0	0	
2.1.	Мероприятие 03.03 Осуществление отдельных государственных полномочий в части подготовки и направления уведомлений о соответствии (несоответствии) указанных в уведомлении о планируемом строительстве параметров объекта индивидуального жилищного строительства (далее - ИЖС) или садового дома установленным параметрам и допустимости размещения объекта ИЖС или садового дома на земельном участке, уведомлений о соответствии (несоответствии) построенных или реконструированных объектов ИЖС или садового дома требованиям законодательства о градостроительной деятельности Российской Федерации	2023-2028	Итого:	0	0			0	0	0	0	0	УГД
			Средства бюджета муниципального образования «Городской округ Дзержинский Московской области	0	0			0	0	0	0	0	

№49 (1570) 15 декабря 2022
www.tvugresha.ru
УВ

	Количество уведомлений о соответствии (несоответствии) указанных в уведомлении о планируемом строительстве параметров объекта ИЖС или садового дома установленным параметрам и допустимости размещения объекта ИЖС или садового дома на земельном участке, уведомлений о соответствии (несоответствии) построенных или реконструированных объектов ИЖС или садового дома требованиям законодательства о градостроительной деятельности Российской Федерации, шт	х	х	Всего	Итого 2023	В том числе по кварталам:				2024	2025	2026	2027	2028	УГД
						I	II	III	IV						
				0	0	0	0	0	0	0	0	0	0	0	
	Итого по подпрограмме 1	2023-2028	Итого:	0	0					0	0	0	0	0	УГД
			Средства бюджета Московской области	0	0					0	0	0	0	0	
			Средства бюджета муниципального образования «Городской округ Дзержинский Московской области	0	0					0	0	0	0	0	

8. Подпрограмма 2 «Обеспечение жильем молодых семей»

8.1. Перечень мероприятий подпрограммы 2 «Обеспечение жильем молодых семей»

№ п/п	Мероприятие подпрограммы	Сроки исполнения мероприятия	Источники финансирования	Всего (тыс. руб.)	Объем финансирования по годам (тыс. руб.)						Ответственный за выполнение мероприятия
					2023	2024	2025	2026	2027	2028	
1	2	3	4	5	6	7	8	9	10	11	17
1	Основное мероприятие 01. Оказание государственной поддержки молодым семьям в виде социальных выплат на приобретение жилого помещения или создание объекта индивидуального жилищного строительства	2023 - 2028	Итого:	160211,5	0	43395,9	29203,9	29203,9	29203,9	29203,9	УГД
			Средства бюджета Московской области	22659,5	0	6014,3	4161,3	4161,3	4161,3	4161,3	
			Средства федерального бюджета	8077,2	0	2436,8	1410,1	1410,1	1410,1	1410,1	
			Средства бюджета муниципального образования «Городской округ Дзержинский Московской области	30289,1	0	8080,7	5552,1	5552,1	5552,1	5552,1	
			Внебюджетные средства	99185,7	0	26864,1	18080,4	18080,4	18080,4	18080,4	
1.1	Мероприятие 01.01. Реализация мероприятий по обеспечению жильем молодых семей	2023-2028	Итого:	160211,5	0	43395,9	29203,9	29203,9	29203,9	29203,9	УГД
			Средства бюджета Московской области	22659,5	0	6014,3	4161,3	4161,3	4161,3	4161,3	
			Средства федерального бюджета	8077,2	0	2436,8	1410,1	1410,1	1410,1	1410,1	
			Средства бюджета муниципального образования «Городской округ Дзержинский Московской области	30289,1	0	8080,7	5552,1	5552,1	5552,1	5552,1	
			Внебюджетные средства	99185,7	0	26864,1	18080,4	18080,4	18080,4	18080,4	

	Количество молодых семей, получивших свидетельство о праве на получение социальной выплаты	х	х	Всего	Итого 2023	В том числе по кварталам :				2024	2025	2026	2027	2028	х
						I	II	III	IV						
				16	0	0	0	0	0	4	3	3*	3*	3*	
2	Итого по подпрограмме 2	2023-2028	Итого:	160211,5	0					43395,9	29203,9	29203,9	29203,9	29203,9	х
			Средства бюджета Московской области	22659,5	0					6014,3	4161,3	4161,3	4161,3	4161,3	
			Средства федерального бюджета	8077,2	0					2436,8	1410,1	1410,1	1410,1	1410,1	
			Средства бюджета муниципального образования «Городской округ Дзержинский Московской области	30289,1	0					8080,7	5552,1	5552,1	5552,1	5552,1	
			Внебюджетные средства	99185,7	0					26864,1	18080,4	18080,4	18080,4	18080,4	

*Показатели будут определены после поступления сведения об объеме средств ФБ и МО на 2026 - 2028 годы, так как подпрограммой

предусмотрено соблюдение уровня софинансирования, который в настоящее время определить не представляется возможным, и фактическим количеством молодых семей, включенных в список участников подпрограммы.

9. Подпрограмма 3
«Обеспечение жильем детей-сирот и детей, оставшихся без попечения родителей, лиц из числа детей-сирот и детей, оставшихся без попечения родителей»

9.1. Перечень мероприятий подпрограммы 3
«Обеспечение жильем детей-сирот и детей, оставшихся без попечения родителей, лиц из числа детей-сирот и детей, оставшихся без попечения родителей»

№ п/п	Мероприятие подпрограммы	Сроки исполнения мероприятия	Источники финансирования	Всего (тыс. руб.)	Объем финансирования по годам (тыс. руб.)						Ответственный за выполнение мероприятия
					2023	2024	2025	2026	2027	2028	
1	2	3	4	5	6	7	8	9	10	11	17
1	Основное мероприятие 01. Оказание государственной поддержки в решении жилищной проблемы детей-сирот и детей, оставшихся без попечения родителей, лиц из числа детей-сирот и детей, оставшихся без попечения родителей	2023-2028	Итого:ы	45475	25985	6497	12993	0*	0*	0*	х
			Средства бюджета Московской области	41275	23585	5897	11793	0	0	0	х
			Средства бюджет муниципального образования «Городской округ Дзержинский Московской области	4200	2400	600	1200	0	0	0	х
1.1	Мероприятие 01.01. Обеспечение жилыми помещениями детей-сирот и детей, оставшихся без попечения родителей, лиц из числа детей-сирот и детей, оставшихся без попечения родителей	2023-2028	Итого:	45475	25985	6497	12993	0*	0*	0*	УГД
			Средства бюджета Московской области	41275	23585	5897	11793	0	0	0	
			Средства бюджет муниципального образования «Городской округ Дзержинский Московской области	4200	2400	600	1200	0	0	0	

	Численность детей-сирот и детей, оставшихся без попечения родителей, лиц из числа детей-сирот и детей, оставшихся без попечения родителей, обеспеченных благоустроенными жилыми помещениями в отчетном финансовом году, человек	х	х	Всего	Итого 2023	В том числе по кварталам:				2024	2025	2026	2027	2028	х
						I	II	III	IV						УГД
				7	4	0	0	0	4	1	2	0*	0*	0*	
2	Итого по подпрограмме 3	2023-2028	Итого:	45475	25985					6497	12993	0*	0*	0*	х
			Средства бюджета Московской области	41275	23585					5897	11793	0	0	0	
			Средства бюджета муниципального образования «Городской округ Дзержинский Московской области	4200	2400					600	1200	0	0	0	

*Размер субвенций на конкретный год будет уточнен после получения уведомления из ЦОИВ и определения численности детей-сирот и детей, оставшихся без попечения родителей, лиц из числа детей-сирот и детей, оставшихся без попечения родителей, подлежащих обеспечению благоустроенными жилыми помещениями в конкретном финансовом году

10. Подпрограмма 7 «Улучшение жилищных условий отдельных категорий многодетных семей»

10.1 Перечень мероприятий подпрограммы 7 «Улучшение жилищных условий отдельных категорий многодетных семей»

№ п/п	Мероприятие подпрограммы	Сроки исполнения мероприятия	Источники финансирования	Всего (тыс. руб.)	Объем финансирования по годам (тыс. руб.)							Ответственный за выполнение мероприятия
					2023					2024	2025	2026	2027	2028	
1	2	3	4	5	6					7	8	9	10	11	17
1	Основное мероприятие 01. Предоставление многодетным семьям жилищных субсидий на приобретение жилого помещения или строительство индивидуального жилого дома	2023-2028	Итого:	0	0					0	0	0	0	0	х
			Средства бюджета Московской области	0	0					0	0	0	0	0	
			Средства бюджета муниципального образования «Городской округ Дзержинский Московской области	0	0					0	0	0	0	0	х
1.1	Мероприятие 01.01. Реализация мероприятий по улучшению жилищных условий многодетных семей	2023-2028	Итого:	0	0					0	0	0	0	0	УГД
			Средства бюджета Московской области	0	0					0	0	0	0	0	
			Средства бюджета муниципального образования «Городской округ Дзержинский Московской области	0	0					0	0	0	0	0	
	Количество свидетельств о праве на получение жилищной субсидии на приобретение жилого помещения или строительство индивидуального жилого дома, выданных многодетным семьям, штук	х	х	Всего	Итого 2023	В том числе по кварталам:				2024	2025	2026	2027	2028	х
						I	II	III	IV						
				0	0	0	0	0	0	0	0	0	0	0	
2	Итого по подпрограмме 7	2023-2028	Итого:	0	0					0	0	0	0	0	
			Средства бюджета Московской области	0	0					0	0	0	0	0	
			Средства бюджета муниципального образования «Городской округ Дзержинский Московской области	0	0					0	0	0	0	0	

11. Методика определения результатов выполнения мероприятий муниципальной программы Московской области «Жилище» на 2023 – 2028 годы

№ п/п	№ подпрограммы	№ основного мероприятия	№ мероприятия	Наименование результата	Единица измерения	Порядок определения значений
1	2	3	4	5	6	7
1.	01	03	03	Количество уведомлений о соответствии (несоответствии) указанных в уведомлении о планируемом строительстве параметров объекта ИЖС или садового дома установленным параметрам и допустимости размещения объекта ИЖС или садового дома на земельном участке, уведомлений о соответствии (несоответствии) построенных или реконструированных объектов ИЖС или садового дома требованиям законодательства о градостроительной деятельности Российской Федерации	штук	При расчете значения целевого показателя применяются следующие данные: а) количество уведомлений о соответствии (несоответствии) указанных в уведомлении о планируемом строительстве параметров объекта ИЖС или садового дома установленным параметрам и допустимости размещения объекта ИЖС и допустимости размещения объекта индивидуального жилищного строительства или садового дома на земельном участке; б) количество уведомлений о соответствии (несоответствии) построенных или реконструированных объектов ИЖС или садового дома требованиям законодательства о градостроительной деятельности
2.	02	01	01	Количество молодых семей, получивших свидетельство о праве на получение социальной выплаты	семья	Значение показателя определяется данными о количестве выданных свидетельств участникам подпрограммы 2 «Обеспечение жильем молодых семей».
3.	03	01	01	Численность детей-сирот и детей, оставшихся без попечения родителей, лиц из числа детей-сирот и детей, оставшихся без попечения родителей, обеспеченных благоустроенными жилыми помещениями в отчетном финансовом году	человек	Значения показателя определяется данными о расходовании субвенций из бюджета Московской области на обеспечение предоставления жилых помещений детям-сиротам и детям, оставшимся без попечения родителей, лицам из числа детей-сирот и детей, оставшихся без помещения родителей, по договорам найма специализированных жилых помещений.
4.	07	01	01	Количество свидетельств о праве на получение жилищной субсидии на приобретение жилого помещения или строительство индивидуального жилого дома, выданных многодетным семьям	штук	Значение показателя определяется данными о количестве выданных свидетельств участникам Подпрограммы 7 «Улучшение жилищных условий отдельных категорий многодетных семей»

Постановление администрации муниципального образования «Городской округ Дзержинский Московской области»

№ 833-ПГА от 09.12.2022 года

Об утверждении норм расходов бюджетных и внебюджетных средств на проведение физкультурных и спортивных мероприятий

В целях упорядочения расходов при проведении за счет средств бюджета городского округа Дзержинский, а также денежных средств, полученных муниципальными спортивными школами, расположенными на территории городского округа Дзержинский, от оказания платных услуг и иной приносящей доход деятельности, руководствуясь Федеральным законом от 4 декабря 2007 №329-ФЗ «О физической культуре и спорте в Российской Федерации», постановлением Правительства Московской области от 7 ноября 2012 года № 1389/40 «О нормах расходов средств бюджета Московской области при проведении официальных физкультурных мероприятий и спортивных мероприятий»

ПОСТАНОВЛЯЮ:

1. Утвердить нормы расходов средств бюджета городского округа Дзержинский Московской области, а также денежных средств, полученных муниципальными спортивными школами, расположенными на территории городского округа Дзержинский, от оказания платных услуг и иной приносящей доход деятельности при проведении официальных физкультурных и спортивных мероприятий согласно приложению к настоящему постановлению.

2. Опубликовать настоящее постановление в газете «Угрешские вести» и разместить на официальном сайте Администрации городского округа Дзержинский www.adm-dzer.ru.

Отв.: Кузнецова И.Д., Щадилов И.В.

3. Контроль за исполнением настоящего постановления возложить на заместителя главы Администрации городского округа Аникина Г.С.

Глава городского округа Дзержинский
В.В. ШЕЛУХИН

УТВЕРЖДЕНЫ
постановлением Администрации
городского округа Дзержинский
_____2022 №_____-ПГА

Нормы расходов средств бюджета городского округа Дзержинский Московской области, а также денежных средств, полученных муниципальными спортивными школами, расположенными на территории городского округа Дзержинский, от оказания платных услуг и иной приносящей доход деятельности при проведении официальных физкультурных и спортивных мероприятий

Нормы расходов средств бюджета городского округа Дзержинский Московской области, а также денежных средств, полученных муниципальными спортивными школами, расположенными на территории городского округа Дзержинский, от оказания платных услуг и иной приносящей доход деятельности при проведении городских официальных физкультурных и спортивных мероприятий, а также областных, всероссийских и международных официальных физкультурных и спортивных мероприятий (далее – спортивные мероприятия) с участием воспитанников городского округа Дзержинский Московской области устанавливаются в следующих размерах:

№49 (1570) 15 декабря 2022
www.tvugresha.ru
УВ

1. Расходы на выплату спортивным судьям, техническому и обслуживающему персоналу за обслуживание мероприятий

N п/п	Наименование должностей	Размер выплат на одного человека (в рублях)
1.	В индивидуальных видах спорта:	
1.1.	Главный судья, главный судья-секретарь (в зависимости от судейской категории):	
	Международной категории/всероссийской категории	850
	Первой категории	700
1.2.	Заместитель главного судьи, заместитель главного судьи-секретаря соревнований (в зависимости от судейской категории):	
	Международной категории/всероссийской категории	780
	Первой категории	650
1.3.	Спортивный судья (в зависимости от судейской категории):	
	Международной категории/всероссийской категории	750
	Первой категории	600
	Второй категории/третьей категории/юный спортивный судья	500
	Инспектор и технический делегат, назначаемый в установленном порядке для осуществления контроля за организацией и проведением международных спортивных соревнований	650
2.	В командных видах спорта:	
2.1.	Главный судья соревнований, главный судья-секретарь соревнований (в зависимости от судейской категории):	
	Международной категории/всероссийской категории	850
	Первой категории	700
2.2.	Заместитель главного судьи соревнований, заместитель главного судьи-секретаря соревнований (в зависимости от судейской категории):	
	Международной категории/всероссийской категории	780
	Первой категории	650
2.3.	Главный судья игры (в зависимости от судейской категории):	
	Международной категории/всероссийской категории	400
	Первой категории	360
2.4.	Помощник главного судьи игры (в зависимости от судейской категории):	
	Международной категории/всероссийской категории	400
	Первой категории	330
2.5.	Инспектор и технический делегат, назначаемый в установленном порядке для осуществления контроля за организацией и проведением международных спортивных соревнований	400
2.6.	Спортивный судья (в составе бригады)	300
3.	Другой обслуживающий персонал в индивидуальных видах спорта и в командных игровых видах спорта	
3.1.	Комиссар	380
3.2.	Врач, ветеринарный врач	500
3.3.	Медсестра, массажист	360
3.4.	Начальник дистанции, начальник сбора, контролер	350
3.5.	Технический и обслуживающий персонал (комендант мероприятий, помощник начальника дистанции, работники службы безопасности, механики спортивных судов, спортивного оружия, спортивного инвентаря, радист, связист, оператор, конюх, коневод, другие работники по обслуживанию мероприятий)	300

Примечания:

1. размер выплат предусмотрен за обслуживание одного дня соревнований, кроме командных игровых видов спорта, где выплаты производятся за обслуживание одной игры (футбол, хоккей с шайбой, баскетбол, волейбол, водное поло, гандбол, хоккей с мячом, хоккей на траве, бейсбол, регби и т.д.), но не более трех игр в день;

2. на подготовительном и заключительном этапах мероприятий выплата за обслуживание мероприятий инспектору и техническому делегату, назначаемому в установленном порядке для осуществления контроля за организацией и проведением международных спортивных соревнований может быть увеличена до двух дополнительных дней;

3. при проведении всероссийских, международных спортивных соревнований по согласованию с Министерством физической культуры и спорта Московской области могут применяться другие размеры выплат за обслуживание спортивных соревнований с учетом требований, установленных соответственно всероссийскими спортивными федерациями и международными организациями, утвержденные федерациями по видам спорта в установленном ими порядке;

4. количественный состав судейских коллегий (бригад) определяется согласно правилам видов спорта, утвержденным в соответствии с законодательством Российской Федерации и законодательством Московской области;

5. при проведении мероприятий производится возмещение расходов на проживание и проезд к месту проведения мероприятий и обратно главной судейской коллегии (далее - ГСК);

6. возмещение расходов за обслуживание мероприятий ГСК производится только при наличии документа, подтверждающего квалификационную категорию судьи или документа, подтверждающего категорию судьи международного класса.

II. Расходы на оплату питания (возмещение энергозатрат) для участников мероприятий

N п/п	Участники мероприятий	Норма расходов на одного человека в день (в рублях), не более
1.	Лица, проходящие спортивную подготовку в государственных учреждениях, реализующих программы спортивной подготовки в соответствии с требованиями федеральных стандартов спортивной подготовки (далее - государственные учреждения), находящиеся на этапе высшего спортивного мастерства; спортсмены - инструкторы центров спортивной подготовки	1500
2.	Спортсмены - члены спортивных сборных команд Московской области по видам спорта; лица, проходящие спортивную подготовку в государственных учреждениях, находящиеся на следующих этапах спортивной подготовки: - совершенствования спортивного мастерства; - тренировочный	1100
3.	Лица, проходящие спортивную подготовку в государственных учреждениях, находящиеся на этапе начальной подготовки	800
4.	Тренеры, начальник команды, врач, медицинская сестра (медицинский брат) по массажу	900

Примечания:

1. при наличии в команде по игровым видам спорта лиц, проходящих спортивную подготовку в государственных учреждениях, находящихся на различных этапах спортивной подготовки, норма расходов на одного человека в день рассчитывается исходя из большинства лиц определенного этапа спортивной подготовки в команде;

2. при отсутствии возможности обеспечения питанием по безналичному расчету муниципальные учреждения осуществляют компенсационные выплаты, связанные с оплатой стоимости питания, следующим образом:

2.1. для несовершеннолетних лиц, проходящих спортивную подготовку, - под отчёт сопровождающему, состоящему в трудовых отношениях с муниципальным учреждением;

2.2. для совершеннолетних лиц, проходящих спортивную подготовку, по письменному заявлению указанного лица на расчетный счет, открытый в кредитной организации.

III. Расходы на обеспечение медикаментами, биологически активными добавками, изделиями медицинского назначения, медицинское обслуживание участников мероприятий

Таблица 1

N п/п	Участники мероприятий	Норма расходов на одного человека в день (в рублях)
1.	Спортсмены - члены спортивных сборных команд Московской области, являющиеся кандидатами в спортивные сборные команды Российской Федерации по видам спорта:	
1.1.	Принимающие участие в тренировочных мероприятиях к официальным спортивным соревнованиям	до 500
1.2.	Принимающие участие в официальных спортивных соревнованиях	до 150
2.	Спортсмены - члены спортивных сборных команд Московской области, не указанные в пункте 1 настоящей таблицы:	
2.1.	Принимающие участие в тренировочных мероприятиях к официальным спортивным соревнованиям	до 300
2.2.	Принимающие участие в официальных спортивных соревнованиях	до 120

Примечание:

Нормы расходов на обеспечение медикаментами, биологически активными добавками и изделиями медицинского назначения для отдельных спортсменов, принимающих участие в тренировочных мероприятиях, могут быть увеличены до 100 процентов на основании конкретных данных о состоянии здоровья по результатам последнего медицинского обследования и на основании индивидуальных планов подготовки.

Таблица 2

N п/п	Наименование расходов	Норма расходов на одно мероприятие (в рублях)
1.	Медицинская аптечка	до 400

Таблица 3

N п/п	Наименование расходов	Норма расходов на одно обследование спортсмена (в рублях)
1.	Этапные комплексные обследования (далее - ЭКО)	
1.1	ЭКО-1	до 6500
1.2.	ЭКО-2	до 3000
1.3.	Этапный контроль за функциональным состоянием организма спортсменов	до 7600
2.	Текущий контроль за функциональным состоянием организма спортсменов, контроль переносимости тренировочных нагрузок	до 12000

IV. Расходы на обеспечение канцелярскими товарами и расходными материалами мероприятий

N п/п	Наименование расходов	Норма расходов на одного участника в день (в рублях)
1.	Канцелярские товары и расходные материалы	до 30

V. Расходы на оплату проживания для участников мероприятий

N п/п	Наименование расходов	Норма расходов на одного человека в сутки (в рублях), по фактическим расходам, не более
1.	Расходы на оплату проживания в: г.Москве, г.Санкт-Петербурге, г.Сочи, г.Анапе, г.Геленджике, г.Кисловодске, г.Ессентуки	2500
2.	Расходы на оплату проживания в иных регионах Российской Федерации	1700

Примечание:

При направлении участников мероприятий за пределы Российской Федерации, норма расходов на одного человека в сутки определяется по фактическим расходам, но не более предельных норм возмещения расходов по найму жилого помещения, установленных приложением к приказу Министерства финансов Российской Федерации от 02.08.2004 N 64н «Об установлении предельных норм возмещения расходов по найму жилого помещения в иностранной валюте при служебных командировках на территории иностранных государств работников, заключивших трудовой договор о работе в федеральных государственных органах, работников государственных внебюджетных фондов Российской Федерации, федеральных государственных учреждений», пересчитанных в рубли по курсу Центрального банка Российской Федерации на дату осуществления расходов (при планировании - на 1 мая года, предшествующего проведению мероприятий).

VI. Расходы стоимости 1 чел./дня при проведении тренировочных мероприятий для членов спортивных сборных команд Московской области Нормы расходов, предусмотренные настоящим разделом не применяются для тренировочных мероприятий, проводимых в рамках реализации программ спортивной подготовки в соответствии с федеральными стандартами спортивной подготовки.

N п/п	Наименование расходов	Норма расходов на одного человека в день (в рублях)
1.	На спортивных базах и центрах, находящихся в ведении Министерства спорта Российской Федерации	до 4500
2.	На иных спортивных объектах и базах	до 3000