ДЗЕРЖИНСКИЙ

УГРЕШСКИЕ ВЕСТИ

№12 (1584)
30 марта
2023 года

Дзержинский Инфо Центр В ЦЕНТРЕ СОБЫТИЙ

ЕЖЕНЕДЕЛЬНАЯ ГОРОДСКАЯ ГАЗЕТА

Издается с января 1991 года

www.tvugresha.ru

vk.com/uvesti
ok.ru/dmupic
t.me/tvugresha

Под звуки весенней капели

Лыжники Дзержинского завершили спортивный сезон традиционными соревнованиями

стр. 14

ВСЕМ, ВСЕМ, ВСЕМ!

Открыта подписная кампания на 2023 год

876 рублей – с доставкой
660 рублей – без доставки

ул. Томилинская, д. 14А, каб. 10 (редакция), ДМУП «Информационный центр»

№12 (1584) 30 марта 2023
www.tyugresha.ru
УВ

КОРОТКИЕ НОВОСТИ

Выездная администрация

Встреча с жителями в таком формате пройдет 30 марта в 18.30 в Молодежном центре «Лидер» на Лермонтова, 42. На приеме каждый дзержинец сможет задать интересующие вопросы и получить консультации представителей администрации города и профильных служб по вопросам ЖКХ, социального обеспечения, здравоохранения, предпринимательства, безопасности и другим волнующим темам.

Будь заметнее на дорогах!

К этому жителей города Дзержинский призывают инспекторы Люберецкого отдела ГИБДД.

В целях профилактики дорожно-транспортных происшествий с участием пешеходов 27 марта они провели профилактическое мероприятия «Пешеход» на улице Ленина. Автоинспекторы просят пешеходов быть максимально заметными и предсказуемыми для водителей: одеваться в верхнюю одежду ярких цветов и даже в городе использовать на ней световозвращающие элементы. То же самое актуально и для детей.

ЕГЭ для взрослых

Экзамен по русскому языку в лицее №3 сдавали 24 марта родители выпускников этого года, представители местного Совета депутатов и городской администрации. Они познакомились с правилами и процедурой сдачи ЕГЭ, а также проверили свои знания.

Высокая мода

Дизайнер одежды из Дзержинского, педагог Культурно-эстетического центра Надежда Иншакова приняла участие в Neva Fashion Week. На подиуме Северной столицы она представила две коллекции: «Простые решения» и «Клетка в клетке». Показ проходил с 17 по 19 марта в отеле Ambassador.

Ярмарка вакансий

Всех, кто находится в поиске работы, приглашают 30 марта в ДК «Энергетик». Здесь с 10.00 до 13.00 работодатели предложат горожанам множество вариантов трудоустройства. Гости мероприятия смогут получить консультации и даже пройти первичные собеседования.

От слов к делу

ИВАН ФЕДУЛОВ ПО МАТЕРИАЛАМ KREMLIN.RU

Владимир Путин 15 марта утвердил перечень поручений по реализации Послания Президента Федеральному Собранию от 21 февраля 2023 года. Документ содержит 35 поручений и затрагивает множество сфер жизни.

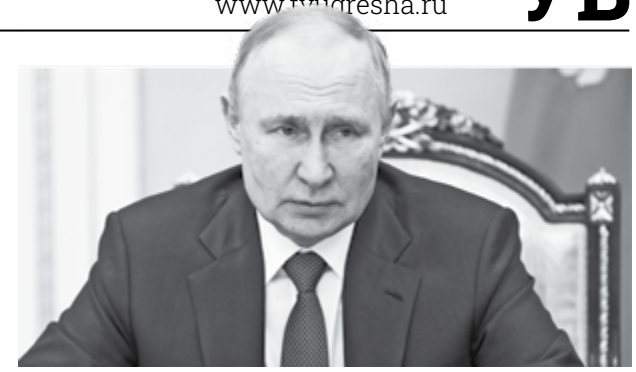

Владимир Путин, фото kremlin.ru

Поддержка участников СВО

Ряд мер необходимо обеспечить Правительству РФ совместно с органами исполнительной власти субъектов Российской Федерации при участии комиссии Государственного Совета Российской Федерации. Их цель — адресное сопровождение участников Специальной военной операции и членов их семей, членов семей погибших участников СВО, в том числе при предоставлении им мер социальной поддержки, медицинской и психологической помощи, организации для них реабилитации, долговременного ухода на дому, содействии в трудоустройстве, получении образования. До 30 марта — доложить о создании государственного фонда поддержки участников Специальной военной операции. До 15 апреля — о функционировании структурных подразделений государственного фонда поддержки участников СВО во всех субъектах Российской Федерации. До 29 декабря — подготовить предложения об адресном сопровождении ветеранов Великой Отечественной войны и ветеранов боевых действий в рамках деятельности государственного фонда поддержки участников Специальной военной операции.

Минобороны России, Росгвардии, МЧС России, ФСБ России, ФСО России, МВД России поручено до 15 апреля обеспечить предоставление отпуска военнослужащим, лицам, имеющим специальные звания, участникам добровольческих формирований, участвующим в Специальной военной операции. Продолжительность — не менее 14 суток, периодичность — не реже одного раза в полгода, не считая времени, необходимого для проезда к месту использования отпуска и обратно.

Маткапитал для новых территорий

Правительству дано поручение обеспечить внесение в законодательство РФ изменений, согласно которым право на получение материнского (семейного) капитала будет предоставлено гражданам Российской Федерации, проживающим на территориях Донецкой и Луганской Народных Республик, Запорожской и Херсонской областей, в семьях которых, начиная с 1 января 2007 года, родились (были усыновлены) дети.

Социальная поддержка

До 1 мая Правительство РФ должно повысить до 110 тыс. рублей в год на каждого ребенка размеры социальных налоговых вычетов по фактически произведенным расходам налогоплательщика-родителя на обучение своих детей в возрасте до 24 лет, налогоплательщика-опекуна (попечителя) на обучение своих подопечных в возрасте до 18 лет по очной форме в организациях, осуществляющих образовательную деятельность. Также мера поддержки коснется фактически произведенных расходов налогоплательщика на свое обучение, медицинские услуги и приобретение лекарственных препаратов для медицинского применения в размере до 150 тыс. рублей в год. Также необходимо обеспечить сокращение сроков предоставления таких вычетов и их дистанционное получение в упреждающем (проактивном) режиме.

Кроме того, с учетом ранее данных поручений, с 1 января 2024 года должно быть обеспечено дополнительное повышение минимального размера оплаты труда на 10%.

Месячник чистоты и благоустройства пройдет в Подмосковье

ПО МАТЕРИАЛАМ MOSREG.RU

Подготовку территорий региона к весенне-летнему сезону обсудили 27 марта на еженедельном совещании губернатора Московской области Андрея Воробьёва с областным правительством и главами городских округов.

«Не сомневаюсь, что каждый понимает специфику работы, и, самое главное, есть ресурсы, средства для того, чтобы привести все в надлежащий вид, — сказал Андрей Юрьевич. — У нас 15 тыс. дворов, большое количество парков, общественных пространств. И все они после зимы нуждаются в заботе и внимании. Руководители предприятий должны знать, что наведение порядка на прилегающих территориях является для нас важным».

На сегодняшний день почти 90% территорий Подмосковья очищены от снега и наледи. 1 апреля в области стартует месяц чистоты и благоустройства. К этому времени пройдет консервация зимней уборочной техники, а оставшуюся переоборудуют под летний сезон, разработают и утвердят маршруты ее движения. До 30 числа будут произведены ремонт тротуаров, подъездов, фасадов, скамеек, урн, опиловка деревьев, спил сухостоя, а также рыхление оставшегося снега и устранение подтоплений.

В регионе сейчас почти 4,5 тыс. единиц специализированной уборочной техники и около 900 средств малой механизации. Работы выполняют почти 19 тыс. человек.

«По итогам зимнего сезона наблюдается кратное снижение жалоб на уборку снега по сравнению с аналогичным периодом прошлого года. Их общее количество уменьшилось почти на 30%, — рассказал вице-губернатор региона Евгений Хромушин. — Все, что касается сдачи техники и объектов, заведено в СКПДИ. С 1 апреля по нашему стандартному чек-листу необходимо начать сдачу дворов к лету. Коммунальщикам нужно сосредоточить усилия на уборке смёта, особенно около бордюров, механизированной промывке, мойке контейнерных площадок, рыхлении газонов, их очистке. Есть месяц, чтобы привести в порядок все дворы. Многие муниципалитеты уже начали работу».

Андрей Воробьёв, фото пресс-службы губернатора Московской области

В нормативное состояние приведут и более 2,5 тыс. общественных площадей Подмосковья. На 18,2 тыс. детских площадок области отремонтируют качели, игровые комплексы, покрытие, покрасят урны, лавочки, заменят песок в песочницах, очистят прилегающую территорию от мусора, проверят освещение и работу системы «Безопасный регион».

«В 2023 году мы полностью учли в нормативе все потребности муниципалитетов по ремонту и созданию детских площадок», — добавил Евгений Акимович.

Также к летнему сезону подготовят почти 3,4 тыс. клумб, цветников и 239 фонтанов во всех городских округах. Их запуск запланирован на 29 апреля.

Возвращать территориям округов опрятный вид с помощью спецтехники будут сотрудники коммунальных служб. На помощь им придут жители: в апреле запланированы четыре субботника.

В Дзержинском

На еженедельном оперативном совещании «Штаба ЖКХ» глава города Владимир Шелухин конкретизировал задачи в отношении нашего муниципалитета: убрать весь мусор с дорог, тротуаров, общественных территорий, детских и спортивных площадок, вывезти скопившийся противогололедный материал. Обеспечить наличие необходимых материалов, инвентаря для проведения месячника по благоустройству и субботников. Эти задачи Владимир Викторович адресовал руководителям коммунальных предприятия Дзержинского. «Город должен быть убран до майских праздников», — резюмировал он.

Еще одна задача, озвученная главой, — приведение в порядок жилого фонда после зимы. «Все подъезды и окна должны быть полностью отмыты, лестницы, переходные балконы, входные группы приведены в удовлетворительное состояние», — подчеркнул Владимир Викторович.

Также глава города дал старт ремонту асфальтового покрытия в городе. Поскольку днем ранее в ходе ВКС губернатор Андрей Воробьёв поручил уделить особое внимание состоянию подмосковных дорог. «Перепады температур и сложный климат приводят к тому, что весной особые усилия мы должны направить на приведение в порядок дорожно-транспортной сети и тротуаров, которые также являются незаменимыми и важными в жизни каждого человека», — сказал руководитель Подмосковья. До установления нормального температурного режима ямы в Дзержинском будут латать литым асфальтом.

Должно быть чисто!

Участники рейда оценили состояние улицы Шама

Заместитель начальника территориального отдела ГУСТ Московской области Вячеслав Семыкин 27 марта провел рейд по улицам города Дзержинского. Участие в проверке принимали представители управляющих компаний и коммунальных служб города.

Инспекторы Главного управления содержания территорий Московской области регулярно оценивают качество содержания территорий. Маршруты объездов составляются на основании жалоб на портале «Добродел».

Участники рейда убедились, что коммунальные службы продолжают наводить порядок на улицах города, убирая остатки снега, наледи, а также пескосоляной смеси. При этом внимание проверяющих было акцентировано на соответствии выполнения работ нормам и правилам их проведения. Например, собранный песок строжайше запрещено ссыпать на газоны и в цветники, чтобы не повредить растения.

Картина во всех городских дворах примерно одинаковая: после уборки снега повсюду видны скопившиеся за зиму бутылки, пачки от сигарет и фантики от конфет. От всего этого коммунальные службы очистят город в ближайшее время.

Коммунальщики надеются, что окончательную победу над мусором им поможет одержать традиционный общеобластной субботник, который пройдет в городе уже в апреле.

Напомним, что ранее, 22 марта, качество уборки на улицах города от Ленина до Томилинской проконтролировали заместитель главы города Владимир Чичев и представители МБУ «Наш дом — Дзержинский». «Мы увидели много песка на тротуарах и в лотковой части дорожного полотна. Коммунальным службам дано поручение привести все в нормативное состояние, вывезти остатки снега и собрать почти 1 200 кубических метров песка, высыпанного за зиму», — сообщил Владимир Евгеньевич, добавив, что за день с городских улиц вывозится порядка 200 кубометров снега.

Угрешские этюды

Такая выставка работ члена Союза художников Белоруссии Сергея Чертилина открылась 21 марта в ДК «Вертикаль».

Сергей Чертилин и его работы

Для художника Дзержинский — город с уникальной древней историей, неповторимыми достопримечательностями и лирическими пейзажами. «У этого города есть сердце и душа. Здесь ощущается дух, намоленность. Чувствуется, что у него есть будущее. Желаю ему процветания и создания музея современного искусства», — поделился автор.

«Ваши работы уникальны. Вы по-особому посмотрели на Дзержинский. На неповторимые места, которые радуют глаз, — обратилась к художнику заместитель главы города Ирина Власова. — Особенно приятно, что выставочной площадкой, где вы презентуете свои работы нашим горожанам, стал ДК «Вертикаль».

Этот вернисаж — первая ласточка проекта «Этаж культуры», который стартовал в «Вертикали» в 2023 году. В его рамках учреждение становится выставочным пространством, открытым для свободного посещения детьми и взрослыми, где художники, фотографы и дизайнеры могут знакомить жителей округа с актуальным искусством.

Одни относят картины Сергея Чертилина к импрессионизму, другие — к авангарду, но равнодушными они не оставляют никого. «Угрешские этюды» навеяны наблюдениями за меняющимся городом Дзержинским и его жемчужиной — Николо-Угрешским монастырем. Темы необратимой текучести времени, энергии природы в городской среде, переменчивости погоды взволновали художника и нашли воплощение в цикле пленэрных работ.

Выставка продлится до 10 апреля. Вход свободный.

Решать вопросы в новом формате

СОБКОР

Насущные проблемы жителей домов, находящихся в управлении УК «Старкомсервис», обсудили 22 марта за круглым столом в ДК «Энергетик».

Участниками встречи стали горожане, представители управляющей компании, администрации города, депутатского корпуса и МКУ «Угреша — Дзержинский». Говорили и о качестве услуг, и о начислении платежей на общедомовые нужды.

Директор МКУ «Угреша — Дзержинский» Олег Павлов сообщил, что горожане хотят получить информацию о содержании домов. Поэтому было принято решение предоставить ее в формате круглого стола. «Сегодня мы встретились с жителями домов, находящихся в управлении «Старкомсервис». По каким-то вопросам удалось получить ответы сразу. По другим они будут обязательно подготовлены», — сказал Олег Анатольевич.

Подобный круглый стол был организован впервые. По его итогам запланированы работы в самых острых направлениях и 27 марта состоялось второе заседание, на котором каждый получил ответ на свой вопрос.

Отчеты заслушали, корректировки приняли

СОБКОР

Пятое заседание городского Совета депутатов состоялось 22 марта в Дзержинском.

Итоги реализации муниципальной программы «Спорт» в 2022 году представил начальник профильного отдела администрации городского округа Дзержинский Дмитрий Концемалов. По просьбам депутатов большое внимание он уделил рассказу об участии в спортивной жизни города людей старшего поколения. Наши ветераны дают фору молодым, занимаясь по программе «Активное долголетие».

Реализация муниципальной программы «Образование» в 2022 году позволила укрепить материально-техническую базу школьных и дошкольных учреждений. Участники заседания были проинформированы о планируемых мероприятиях этого направления в текущем году.

Депутаты заслушали отчет о деятельности Контрольно-счетной палаты городского округа Дзержинский в 2022 году и внесли корректировки в бюджет.

Заместитель главы администрации города Владимир Чичев кратко проинформировал Совет о предстоящих событиях и задачах в сфере ЖКХ. В частности, о месячнике по благоустройству и субботниках. Участие в них по традиции примут и сами народные избранники. Владимир Евгеньевич заверил, что «большая генеральная уборка города» пройдет продуктивно и весело, с огоньком! Горожане смогут и потрудиться, и отдохнуть, и даже перекусить на свежем воздухе. Манить дымком и источать аппетитные ароматы будет самая настоящая армейская полевая кухня.

Электрикам — большое спасибо

Жители квартир №№4 и 53 дома №12б по улице Лесной от всей души благодарят сотрудников УК «УГО».

В последнее время у нас постоянно не было света из-за того, что выбивало автоматы. Мы обратились в управляющую компанию. Диспетчер Ольга Чумакова вежливо приняла заявку и направила электриков. Они в тот же день пришли к нам, провели ревизию щитков. А затем заменили автоматы на вводах во все квартиры на первом этаже в первом подъезде и на пятом этаже во втором подъезде. Электрики Григорий Рудый и Виталий Калинин профессионально и добросовестно выполнили свою работу. Просим руководство «Управления городскими общежитиями» вынести благодарность вышеупомянутым сотрудникам.

Г. С. Кондрашкина, А. Н. Корроль

№12 (1584) 30 марта 2023
www.tvugresha.ru
УВ

Понедельник, 3 апреля

1

5.00 Телеканал «Доброе утро»
9.00, 12.00, 15.00 Новости (с субтитрами)
9.20 «АнтиФейк» (16+)
9.55 «Жить здорово!» (16+)
10.45, 12.15, 15.15, 16.50, 18.20 Информационный канал (16+)
16.00 «Мужское / Женское» (16+)
18.00 Вечерние новости (с субтитрами)
20.00 «Куклы наследника Тутти» (16+)
21.00 «Время»
21.45 Сергей Безруков в многосерийном фильме **«ШПИОН»** (16+)
22.45 «Большая игра» (16+)
23.45 Любовь Аксенова в многосерийном фильме **«ПОЧКА»** (18+)
0.15 ПОДКАСТ.ЛАБ «Гори огнем» (16+)
0.55 ПОДКАСТ.ЛАБ «Обязательно к прочтению» (16+)
1.35 ПОДКАСТ.ЛАБ «По Первое число» (16+)
2.15 ПОДКАСТ.ЛАБ «Собрались с мыслями» (16+)
3.00 Новости
3.05 ПОДКАСТ.ЛАБ «Антропология» (16+)
3.45 ПОДКАСТ.ЛАБ «Психика» (16+)
4.20 ПОДКАСТ.ЛАБ «20 лет спустя» (16+)

РОССИЯ 1

5.00 «Утро России»
9.00 Вести. Местное время
9.30 «Утро России»
9.55 «О самом главном» (12+)
11.00 Вести
11.30 «60 Минут» (12+)
14.00 Вести
14.30 Вести. Местное время
14.55 «Кто против?» (12+)
16.00 Вести
16.30 «Малахов»(16+)
17.30 «60 Минут» (12+)
20.00 Вести
21.05 Вести. Местное время
21.20 Татьяна Лялина, Нил Кропалов, Алексей Анищенко, Олег Фомин, Ольга Кабо, Анна Большова, Вадим Андреев, Алена Коломина и Александр Тютин в сериале **«ЗАПОЛЯРНЫЙ ВАЛЬС»** (12+)
23.25 «Вечер с Владимиром Соловьевым»(12+)
2.05 «ДУЭТ ПО ПРАВУ» (12+)
3.55 Вячеслав Разбегаев, Кирилл Плетнев, Наталия Быстрова,Анна Гарнова, Андрей Арзяев и Дмитрий Ермак в сериале **«ПЫЛЬНАЯ РАБОТА»** (16+)

ТВЦ

6.00 «Настроение»
8.15 Большое кино. «Гусарская баллада» (12+)
8.50 «ЖЕНСКАЯ ВЕРСИЯ. ЛОВЦЫ ДУШ» (12+)
10.45, 18.10 «Петровка, 38» (16+)
10.55 «Городское собрание» (12+)
11.30, 14.30, 17.50 События
11.50 «ЧТО ДЕЛАЕТ ТВОЯ ЖЕНА?» (12+)
13.40, 5.20 «Мой герой. Петр Налич» (12+)
14.50 Город новостей
15.00, 3.10 «СЕЛЬСКИЙ ДЕТЕКТИВ. ЛОВУШКА ДЛЯ МЕРТВЕЦА» (12+)
16.55 «Прощание. Михаил Жванецкий» (16+)
18.25 «ПРОВИНЦИАЛЬНЫЙ ДЕТЕКТИВ. ОБМАНУТАЯ СПРАВЕДЛИВОСТЬ» (12+)
22.00 События
22.40 «Образование новой реальности» (16+)
23.10 «Знак качества» (16+)
0.00 События. 25–й час
0.30 «Петровка, 38» (16+)
0.45 «Следствие ведет КГБ. Красная помада» (12+)
1.25 «Светлана Аллилуева. Дочь за отца» (12+)
2.05 «Смерть Ленина. Настоящее «Дело врачей» (12+)
2.45 «Осторожно, мошенники!» (16+)
4.40 «Чапаев. Без анекдота» (12+)

НТВ

4.55 Никита Панфилов в сериале **«ПОБЕДИТЕЛИ»** (16+)
6.30 «Утро. Самое лучшее» (16+)
8.00 «Сегодня»
8.25 Боевик **«МОРСКИЕ ДЬЯВОЛЫ. РУБЕЖИ РОДИНЫ»** (16+)
10.00 «Сегодня»
10.35 Боевик **«МОРСКИЕ ДЬЯВОЛЫ. РУБЕЖИ РОДИНЫ»** (16+)
13.00 «Сегодня»
13.25 «Чрезвычайное происшествие»
14.00 «Место встречи»
16.00 «Сегодня»
16.20 «Сегодня в Москве»
16.45 «За гранью» (16+)
17.50 «ДНК» (16+)
19.00 «Сегодня»
20.00 «СТРАЖНИК» (16+)
22.15 Остросюжетный детектив **«НЕВСКИЙ. ОХОТА НА АРХИТЕКТОРА»** (16+)
23.35 «Сегодня в Москве»
0.00 Остросюжетный детектив **«НЕВСКИЙ. ОХОТА НА АРХИТЕКТОРА»** (16+)
0.45 Остросюжетный сериал **«УГРО»** (16+)
4.05 «Таинственная Россия» (16+)

РОССИЯ К

6.30, 7.00, 7.30, 10.00, 19.30, 23.45 Новости культуры
6.35 «Пешком...»
7.05 Невский ковчег. Теория невозможного
7.35 «Майя. Рождение легенды»
8.30 «Жизнь и судьба»
8.50, 16.35 «КТО ЕСТЬ КТО?»
10.15 «Наблюдатель»
11.10 XX век
11.50 «Одинцово. Васильевский замок»
12.20 Линия жизни
13.20, 22.10 «ЩИТ И МЕЧ»
14.45, 2.45 «Забытое ремесло»
15.00 Новости. Подробно. Арт
15.15 «Агора»
16.20 Цвет времени
17.40 Сочинения С.Танеева и С. Рахманинова. НФОР и Академический большой хор «Мастера хорового пения»
18.40 «Майя. Рождение легенды»
19.45 Главная роль
20.05 «Правила жизни»
20.35 Линия жизни
21.30 «Сати. Нескучная классика...»
23.30 Цвет времени
0.05 «Эвакуационный роман»

Внимание! С 1.45 до 3.00 вещание на Москву и Московскую область осуществляется по кабельным сетям

1.00 «ЧТО КАСАЕТСЯ ГЕНРИ»

МАТЧ!

6.00, 14.25 «Спортивный век» (12+)
6.30 «Магия большого спорта» (12+)
7.00, 10.00, 12.55, 14.55, 16.40 Новости
7.05, 15.30, 21.45, 0.20 Все на Матч! Прямой эфир
10.05, 12.35 Специальный репортаж (12+)
10.25 Дзюдо. Фонбет. Российский профессиональный тур (0+)
11.25 Бокс. Bare Knuckle FC (16+)
13.00 «Есть тема!» Прямой эфир
15.00 Футбол. Журнал Лиги чемпионов (0+)
16.45, 1.00 Футбол. МИР Российская Премьер–Лига. Обзор тура (0+)
17.45 «География спорта. Сахалин» (12+)
18.15 «Громко» Прямой эфир
19.15 Хоккей. «Ак Барс» (Казань) — «Авангард» (Омск)
22.30 «Марадона. Смерть бога» (16+)
2.00 Баскетбол. УНИКС (Казань) — «ПАРМА–ПАРИ» (Пермский край) (0+)
3.55 Новости (0+)
4.00 Гандбол. Чемпионат России. OLIMPBET Суперлига. Женщины. «Ростов–Дон» (Ростов–на–Дону) — «Астраханочка» (Астрахань) (0+)
5.30 «Наши иностранцы» (12+)

ТНТ

7.00, 7.30, 8.00 «Однажды в России. Спецдайджест» (16+) Юмористическая программа
9.00 «САШАТАНЯ» (16+)
15.25 «Новые Звезды в Африке» (16+) Развлекательное шоу
17.30 «КАФЕ «КУБА» (16+)
21.00 «СЕМЬЯ–2» (16+)
22.00 «Женский стендап. Дайджесты–2022» (16+) Юмористическая программа
23.00 «Конфетка» (16+)
1.00 «Такое кино!» (16+)
1.30, 2.15 «Импровизация. Команды» (16+)
3.30, 4.10 Шоу «Студия «Союз» (16+) Юмористическая программа
5.00, 5.45 «Открытый микрофон» (16+) Юмористическая передача
6.35 «Однажды в России. Спецдайджест» (16+) Юмористическая программа

СТС

6.00 «Ералаш» (0+) Детский юмористический киножурнал
7.00 «Лунтик» (0+)
8.00 «Уральские пельмени» «Смехbook» (16+)
8.05 «Шоу «Уральских пельменей» (16+)
9.35 «ЛЕД» (12+) Спортивная драма. Россия, 2017 г.
11.55 «Суперниндзя. Финалисты» (16+) Экстремальное шоу
12.55 «МОЯ МАМА — ШПИОН» (16+)
20.00 «Суперниндзя» (16+) Экстремальное шоу
22.20 «Большой побег» (16+) Приключенческое реалити
23.45 «Кино в деталях» с Федором Бондарчуком» (18+)
0.45 «Суперлига» (16+) Юмористическое шоу
2.05 «ДВА ОТЦА И ДВА СЫНА» (16+)
4.30 «6 кадров» (16+)
5.20 Мультфильмы (0+)
5.50 «Ералаш» (0+) Детский юмористический киножурнал

ДОМАШНИЙ

6.30 «По делам несовершеннолетних» (16+)
8.20 «Давай разведемся!» (16+)
9.20 «Тест на отцовство» (16+)
Часто дети становятся разменной монетой в имущественных спорах родителей и других семейных вопросах. Проведение теста на отцовство становится главным фактором в разрешении подобных споров.
11.35 «Понять. Простить» (16+)
12.40 «Порча» «Плохой пример» (16+)
13.10 «Знахарка» (16+)
13.45 «Верну любимого» (16+)
14.15 «Голоса ушедших душ» (16+)
14.50 «ДЕВИЧИЙ ЛЕС» (16+) Мелодрама. Россия, 2019 г.
19.00 «НАСЛЕДСТВО» (16+) Мелодрама. Россия, 2020 г.
23.05 «ПАРФЮМЕРША» (16+) Мелодрама. Россия, 2013 г.
2.20 «Порча» (16+)
2.45 «Знахарка» (16+)
3.10 «Верну любимого» (16+)
3.40 «Голоса ушедших душ» (16+)
4.05 «Понять. Простить» (16+)
4.55 «По делам несовершеннолетних» (16+)

ТЕЛЕКАНАЛ ЗВЕЗДА

5.20 «СИНДРОМ ШАХМАТИСТА» (16+)
7.00 «Сегодня утром» (12+)
9.00 Новости дня (16+)
9.20 «ДЕЛО РУМЯНЦЕВА» (12+) Ленфильм, 1955 г.
11.20 «Открытый эфир» (16+)
13.00 Новости дня (16+)
13.20 «БЕЛЫЕ ВОЛКИ» (16+)
15.00 Военные новости (16+)
15.05 «БЕЛЫЕ ВОЛКИ» (16+)
18.00 Новости дня (16+)
18.20 «Специальный репортаж» (16+)
18.55 «Бог войны. История русской артиллерии» (16+)
19.40 «Загадки века с Сергеем Медведевым» (12+)
20.30 Новости дня (16+)
21.15 «Открытый эфир» (16+)
22.55 «Между тем» с Наталией Метлиной (12+)
23.25 «ДОЖИТЬ ДО РАССВЕТА» (12+) Ленфильм, 1975 г.
1.05 «ДЕЛО РУМЯНЦЕВА» (12+) Ленфильм, 1955 г.
2.45 «Маресьев: легенды» (12+)
3.35 «БЕЛЫЕ ВОЛКИ» (16+)

ТВ3

6.00 «Утренние гадания» (16+)
6.15 Мультфильмы (0+)
9.15 «Утренние гадания» (16+)
9.30, 10.05, 10.40 «Слепая» (16+)
11.15 «Знаки судьбы» «Вторая мама» (16+)
11.50 «Знаки судьбы» «Путь к звездам» (16+)
12.20 «Мистические истории» (16+)
13.30 «Охотники за привидениями» (16+)
14.00 «Гадалка» «Беспокойная душа» (16+)
14.30 «Гадалка» «Месть жениха» (16+)
15.00 «Гадалка» «Бабкино наследство» (16+)
15.45 «Гадалка» «Бегемотик» (16+)
16.15 «ЛЮБОВНАЯ МАГИЯ» «СНОВА ВМЕСТЕ» (16+)
16.50, 17.20, 17.55, 18.30, 19.00, 19.30 «Слепая» (16+)
20.00 «ТРИГГЕР» (16+)
22.15 «ГОГОЛЬ» (16+)
23.15 «ПРОКЛЯТИЕ АННАБЕЛЬ. ЗАРОЖДЕНИЕ ЗЛА» (18+) США, 2017 г.
1.30 «ПОБОЧНЫЙ ЭФФЕКТ» (16+) Россия, 2020 г.
3.00 «КУКЛЫ КОЛДУНА» (16+)
5.45 Мультфильмы (0+)

Угреша

8.00 «ЭХО НЕДЕЛИ»
14.00 «ЭХО НЕДЕЛИ»
20.00 «ПЕДСОВЕТ»

24 МИР

5.00, 6.00, 7.00, 8.00, 9.00, 10.00, 13.00, 14.00, 14.30, 16.00, 16.30, 18.00, 18.30, 20.00, 21.00, 22.00, 23.00, 0.00, 1.00, 2.00, 2.30, 3.00, 3.30, 4.00 Новости
5.15, 14.15, 15.10, 18.15, 19.10, 20.15, 23.45, 0.45, 2.15, 3.15 Мир. Мнение (12+)
5.30, 10.10, 15.35, 20.45, 22.30, 1.15 Специальный репортаж (12+)
5.45, 13.45, 21.15, 1.45 «Наши иностранцы» (12+)
5.55, 7.55, 9.55, 13.55, 15.55, 17.55, 19.55, 21.55, 23.55, 1.55, 3.55 «Евразия. Культурно» (12+)
6.15 «Мировое утро» (16+)
7.15, 12.10, 17.10, 22.45, 2.45 «Евразия. Дословно» (12+)
7.30, 12.30, 23.15 «Исторический детектив с Николаем Валуевым» (12+)
8.15, 17.35, 22.15 «(Не)Фантастика» (12+)
8.30, 17.20 «Вот такая петрушка» (12+)
8.45, 21.30, 4.15 «Вместе выгодно» (12+)
9.30, 17.45, 0.30, 3.45, 10.45, 20.30 «Сделано в Евразии» (12+)
9.45, 15.20, 21.45, 4.30 «Пять причин поехать в...» (12+)
10.25, 16.15, 19.25, 0.15, 4.45 «Евразия. Регионы» (12+)
10.35, 12.00, 13.35, 15.00, 17.00, 19.00 Сегодня в содружестве
11.00 Итоговая программа «Вместе» (16+)
13.15, 9.15, 19.40 «Культ личности» (12+)
15.45, 1.30 «Белорусский стандарт» (12+)

5

5.00 «Известия» (16+)
5.25 «ЧУЖОЙ РАЙОН–1» (16+) Детектив. Россия, 2011 г.
8.55 «Знание — сила» (0+)
9.00 «Известия» (16+)
9.30 «ЧУЖОЙ РАЙОН–1» (16+) Детектив. Россия, 2011 г.
13.00 «Известия» (16+)
13.30 «УЧИТЕЛЬ В ЗАКОНЕ. ПРОДОЛЖЕНИЕ» (16+)
17.30 «Известия» (16+)
18.00 «УЧИТЕЛЬ В ЗАКОНЕ. ВОЗВРАЩЕНИЕ» (16+)
19.50 «СЛЕД» (16+)
22.25 «СВОИ–5» (16+)
23.10 «СВОИ–3» (16+)
0.00 «Известия. Итоговый выпуск» (16+)
0.30 «СЛЕД» (16+)
3.45 «ПОСРЕДНИК» (16+) Боевик. Россия, 2013 г.

че!

6.00 «Анекдоты» (16+)
8.10 «+100500» (16+)
10.30 «Решала» (16+)
14.30 «Вне закона. Преступление и наказание» (16+)
16.30 «Улетное видео» (16+)
19.00 «Заступницы» (16+)
20.00 «Решала» (16+)
21.00 «Охотники» (16+)
22.00 «Заступницы» (16+)
23.00 «Опасные связи» (18+)
Хотите разоблачить обманщика? Доказать неверность второй половинки? Тогда смело обращайтесь к агентам шоу «Опасные связи».
3.30 «Вне закона. Преступление и наказание» (16+)
5.00 «Идеальный ужин» (16+)

«НАСЛЕДСТВО»

- Домашний
- 19.00
- Мелодрама

Таня счастливо жила с мужем-бизнесменом Олегом. Однажды Олег внезапно погиб — упал с крыши. А к Тане домой заявилась молодая беременная вдова Олега с претензией на наследство. Карина — активная и боевая девица из провинции со штампом в паспорте. Еще некий бандит Толик тоже претендует на дом по долговой расписке, оставленной Олегом.

Режиссер: Александр Буденный.
В ролях: Ольга Гришина, Сергей Комаровский.
Россия, 2020 г.

КАЛЕНДАРЬ «УВ»

ДЕНЬ РОЖДЕНИЯ МОБИЛЬНОГО ТЕЛЕФОНА

В ЭТОТ ДЕНЬ

90 лет назад (1933 год) проведена первая в мире операция по пересадке почки человеку.

149 лет назад (1874 год) И. Е. Репин сообщил П. М. Третьякову, что приступил к работе над портретом И. С. Тургенева.

ИМЕНИНЫ

Владимир Кирилл Серафим Фома Яков

В рубрике использованы материалы сайта http://www.calend.ru.

Вторник, 4 апреля

1

5.00 Телеканал «Доброе утро»
9.00, 12.00, 15.00 Новости (с субтитрами)
9.20 «АнтиФейк» (16+)
9.55 «Жить здорово!» (16+)
10.45, 12.15, 15.15, 16.50, 18.20 Информационный канал (16+)
16.00 «Мужское / Женское» (16+)
18.00 Вечерние новости (с субтитрами)
18.20 Информационный канал (16+)
20.00 «Куклы наследника Тутти» (16+)
21.00 «Время»
21.45 «ШПИОН» (16+)
22.45 «Большая игра» (16+)
23.45 «ПОЧКА» (18+)
0.20 ПОДКАСТ.ЛАБ «Легкие деньги» (16+)
1.00 ПОДКАСТ.ЛАБ «Жизнь замечательных» (16+)
1.40 ПОДКАСТ.ЛАБ «Первые лица» (16+)
2.20 ПОДКАСТ.ЛАБ «Произвольная» (16+)
3.00 Новости
3.05 ПОДКАСТ.ЛАБ «АстроУмные» (16+)
3.45 ПОДКАСТ.ЛАБ «Пусть не говорят, пусть читают» (16+)
4.20 ПОДКАСТ.ЛАБ «Мелодии моей жизни» (16+)

РОССИЯ 1

5.00 «Утро России»
9.00 Вести. Местное время
9.30 «Утро России»
9.55 «О самом главном» (12+)
11.00 Вести
11.30 «60 Минут» (12+)
14.00 Вести
14.30 Вести. Местное время
14.55 «Кто против?» (12+)
16.00 Вести
16.30 «Малахов»(16+)
17.30 «60 Минут» (12+)
20.00 Вести
21.05 Вести. Местное время
21.20 Татьяна Лялина, Нил Кропалов, Алексей Анищенко, Олег Фомин, Ольга Кабо, Анна Большова, Вадим Андреев, Алена Коломина и Александр Тютин в сериале **«ЗАПОЛЯРНЫЙ ВАЛЬС»**(12+)
23.25 «Вечер с Владимиром Соловьевым»(12+)
2.05 «ДУЭТ ПО ПРАВУ» (12+)
3.55 Вячеслав Разбегаев, Кирилл Плетнев, Наталия Быстрова, Анна Гарнова, Андрей Арзяев и Дмитрий Ермак в сериале **«ПЫЛЬНАЯ РАБОТА»** (16+)

ТВЦ

6.00 «Настроение»
8.10 «Доктор И...» (16+)
8.45 «ЖЕНСКАЯ ВЕРСИЯ. ТАКСИ ЗЕЛЕНЫЙ ОГОНЕК» (12+)
10.40, 4.40 «Андрей Панин. Бой с тенью» (12+)
11.30, 14.30, 17.50 События
11.50 «ЧТО ДЕЛАЕТ ТВОЯ ЖЕНА?» (12+)
13.40, 5.20 «Мой герой. Алла Юганова» (12+)
14.50 Город новостей
15.00, 3.15 «СЕЛЬСКИЙ ДЕТЕКТИВ. ОГРАБЛЕНИЕ ПО–ОЛЬХОВСКИ» (12+)
16.55 «Прощание. Майкл Джексон» (16+)
18.10, 0.30 «Петровка, 38» (16+)
18.25 «ПРОВИНЦИАЛЬНЫЙ ДЕТЕКТИВ. СМЕРТЕЛЬНЫЙ РАСЧЕТ» (12+)
22.00 События
22.40 «Закон и порядок» (16+)
23.10 «Ренат Ибрагимов. Усталый многоженец» (16+)
0.00 События. 25–й час
0.45 «Приговор. Алексей Кузнецов» (16+)
1.25 «Прощание. Михаил Горбачев» (16+)
2.05 «Любимая игрушка рейхсфюрера СС» (12+)
2.45 «Осторожно, мошенники!» (16+)

НТВ

4.50 Никита Панфилов в сериале **«ПОБЕДИТЕЛИ»** (16+)
6.30 «Утро. Самое лучшее» (16+)
8.00 «Сегодня»
8.25 Боевик **«МОРСКИЕ ДЬЯВОЛЫ. РУБЕЖИ РОДИНЫ»** (16+)
10.00 «Сегодня»
10.35 Боевик **«МОРСКИЕ ДЬЯВОЛЫ. РУБЕЖИ РОДИНЫ»** (16+)
13.00 «Сегодня»
13.25 «Чрезвычайное происшествие»
14.00 «Место встречи»
16.00 «Сегодня»
16.20 «Сегодня в Москве»
16.45 «За гранью» (16+)
17.50 «ДНК» (16+)
19.00 «Сегодня»
20.00 «СТРАЖНИК» (16+)
22.15 Остросюжетный детектив **«НЕВСКИЙ. ОХОТА НА АРХИТЕКТОРА»** (16+)
23.35 «Сегодня в Москве»
0.00 Остросюжетный детектив **«НЕВСКИЙ. ОХОТА НА АРХИТЕКТОРА»** (16+)
0.45 Остросюжетный сериал **«УГРО»** (16+)
4.05 «Таинственная Россия» (16+)

РОССИЯ К

6.30, 7.00, 7.30, 10.00, 19.30, 23.45 Новости культуры
6.35 «Пешком...»
7.05 «Театральная летопись»
7.35 «Майя. Рождение легенды»
8.20 Цвет времени
8.30 «Жизнь и судьба»
8.55, 16.35 «МЕЖДУ НЕБОМ И ЗЕМЛЕЙ»
10.15 «Наблюдатель»
11.10 XX век
12.15 «Эвакуационный роман»
13.15, 22.00 «ЩИТ И МЕЧ»
15.00 Новости. Подробно. Книги
15.15 «Передвижники. Алексей Саврасов»
15.45 «Сати. Нескучная классика...» с Татьяной Черниговской
16.25 Цвет времени
17.40, 1.45 Духовная музыка русских композиторов. Хоровые коллективы Москвы на Великопостном фестивале
18.40 «Майя. Рождение легенды»
19.45 Главная роль
20.05 «Правила жизни»
20.35 Искусственный отбор
21.15 «Белая студия»
0.05 «ТРИ ЦВЕТА. СИНИЙ» Франция–Польша–Швейцария, 1993 г.
1.45 Неделя хоровой музыки
2.40 «Забытое ремесло»

МАТЧ!

6.00, 14.25 «Спортивный век» (12+)
6.30 «Магия большого спорта» (12+)
7.00, 10.00, 12.55, 14.55, 16.40 Новости
7.05, 15.30, 19.00, 21.45, 0.00 Все на Матч! Прямой эфир
10.05, 12.35 Специальный репортаж (12+)
10.25, 1.00 Еврофутбол. Обзор (0+)
11.25 Смешанные единоборства. UFC (16+)
13.00 «Есть тема!» Прямой эфир
15.00 «Ты в бане!» (12+)
16.45 Футбол. FONBET Кубок России. 1/2 финала. «Урал» (Екатеринбург) — «Спартак» (Москва)
19.15 Хоккей. Фонбет Чемпионат КХЛ. Финал конференции «Запад»
21.55 Футбол. Кубок Испании. 1/2 финала. «Атлетик» — «Осасуна»
2.00 Футбол. Журнал Лиги чемпионов (0+)
2.30 «Что по спорту? Тольятти» (12+)
3.00 Дзюдо. Фонбет Российский профессиональный тур. Трансляция из Хабаровска (0+)
3.55 Новости (0+)
4.00 Волейбол. Чемпионат России. Pari Суперлига. Мужчины. 1/4 финала (0+)

ТНТ

7.00, 7.30, 8.00 «Однажды в России. Спецдайджест» (16+) Юмористическая программа
8.30 «Бьюти баттл» (16+)
9.00 «УНИВЕР. НОВАЯ ОБЩАГА» (16+)
14.30 «ПОЛИЦЕЙСКИЙ С РУБЛЕВКИ» (16+)
19.00 «КАФЕ «КУБА» (16+)
21.00 «СЕМЬЯ–2» (16+)
22.00 «Женский стендап. Дайджесты–2022» (16+) Юмористическая программа
23.00 «Музыкальная интуиция» (16+) Развлекательное шоу
1.00, 2.15 «Импровизация. Команды» (16+)
3.00 «Импровизация. Команды» «Финал» (16+)
4.15, 5.00 Шоу «Студия «Союз» (16+) Юмористическая программа
5.50 «Открытый микрофон» (16+) Юмористическая передача
6.35 «Однажды в России. Спецдайджест» (16+) Юмористическая программа

СТС

6.00 «Ералаш» (0+) Детский юмористический киножурнал
7.00 «Лунтик» (0+)
8.00 «МОЯ МАМА — ШПИОН» (16+)
9.00 «Уральские пельмени» «Смехbook» (16+)
9.25 «ПАДЕНИЕ ОЛИМПА» (16+) Боевик. США, 2013 г.
11.50 «ЖЕНА ОЛИГАРХА» (16+)
14.55 «КУХНЯ» (16+)
17.00 «Большой побег» (16+) Приключенческое реалити
18.30 «МОЯ МАМА — ШПИОН» (16+)
20.00 «Большой побег» (16+) Приключенческое реалити
21.00 «ПЯТЫЙ ЭЛЕМЕНТ» (16+) Фантастический боевик. США, 1997 г.
23.40 «ЭЛИЗИУМ» (16+) Фантастический боевик. США, 2013 г.
1.45 «ДВА ОТЦА И ДВА СЫНА» (16+)
4.30 «6 кадров» (16+)
5.20 Мультфильмы (0+)
5.50 «Ералаш» (0+) Детский юмористический киножурнал

ДОМАШНИЙ

6.30 «По делам несовершеннолетних» (16+)
8.30 «Давай разведемся!» (16+)
9.30 «Тест на отцовство» (16+)
11.40 «Понять. Простить» (16+)
12.45 «Порча» «Трещина» (16+)
13.15 «Знахарка» (16+)
13.50 «Верну любимого» (16+)
Мы все мечтаем о любви. Кому-то везет, и он находит любимого сразу, кому-то везет чуть меньше, и он долго ищет свою половинку. В борьбе за счастье — все средства хороши! Так считают многие. И зачастую, чтобы удержать своего единственного рядом, обращаются к магии, не понимая, что последствия этого могут быть непредсказуемыми... И тут на помощь приходит Вера.
14.25 «Голоса ушедших душ» (16+)
15.00 «ТЕНЬ ПРОШЛОГО» (16+)
19.00 «СЕРДЦЕ РИТЫ» (16+)
23.00 «ПАРФЮМЕРША» (16+)
2.15 «Порча» (16+)
2.40 «Знахарка» (16+)
3.05 «Верну любимого» (16+)
3.35 «Голоса ушедших душ» (16+)
4.00 «Понять. Простить» (16+)
4.50 «По делам несовершеннолетних» (16+)

ТЕЛЕКАНАЛ ЗВЕЗДА

5.10 «БЕЛЫЕ ВОЛКИ» (16+)
7.00 «Сегодня утром» (12+)
9.00 Новости дня (16+)
9.20 «ПРОСТАЯ ИСТОРИЯ» (12+) К/ст. им. М. Горького, 1960 г.
11.20 «Открытый эфир» (16+)
13.00 Новости дня (16+)
13.20 «БЕЛЫЕ ВОЛКИ» (16+)
15.00 Военные новости (16+)
15.05 «БЕЛЫЕ ВОЛКИ» (16+)
18.00 Новости дня (16+)
18.20 «Специальный репортаж» (16+)
18.55 «Бог войны. История русской артиллерии» (16+)
19.40 «Улика из прошлого» (16+)
20.30 Новости дня (16+)
21.15 «Открытый эфир» (16+)
22.55 «Между тем» с Наталией Метлиной (12+)
23.25 «ПРЕФЕРАНС ПО ПЯТНИЦАМ» (16+) Ленфильм, 1984 г.
1.20 «ПРОСТАЯ ИСТОРИЯ» (12+) К/ст. им. М. Горького, 1960 г.
2.45 «Бомба для Японии. Спасти Дальний Восток» (12+)
3.35 «БЕЛЫЕ ВОЛКИ» (16+)

ТВ3

6.00 «Утренние гадания» (16+)
6.15 Мультфильмы (0+)
9.15 «Утренние гадания» (16+)
9.30, 10.05, 10.40 «Слепая» (16+)
11.15, 11.50 «Знаки судьбы» (16+)
12.20 «Мистические истории» (16+)
13.30 «Охотники за привидениями» (16+)
14.00 «Гадалка» «Клятва» (16+)
14.30 «Гадалка» «Мыло» (16+)
15.00 «Гадалка» «Куриная слепота» (16+)
15.45 «Гадалка» «Африканские страсти» (16+)
16.15 «ЛЮБОВНАЯ МАГИЯ» «ПОДЖОГ» (16+)
16.50 «Слепая» «Зеленка» (16+)
17.20 «Слепая» «Бригадир» (16+)
17.55 «Слепая» «Белая краска» (16+)
18.30 «Слепая» «Свадебный оберег» (16+)
19.00 «Слепая» «Рыжий кот» (16+)
19.30 «Слепая» «Земляничный лист» (16+)
20.00 «ТРИГГЕР» (16+)
22.15 «ГОГОЛЬ» (16+)
23.15 «В ИЗГНАНИИ» (16+) США, Канада, Китай, Франция, 2014 г.
1.15, 2.00, 2.45, 3.30, 4.15 «Дневник экстрасенса с Фатимой Хадуевой» (16+)
5.00 «Фактор риска» (16+)
5.45 Мультфильмы (0+)

Угреша

8.00 «КИНОКЛУБ» *(Повтор)*
14.00 «КИНОКЛУБ» *(Повтор)*
20.00 «ГРАДОСКОП»
20.25 «РАЗНЫЕ ЛЮДИ»
21.00 «ГРАДОСКОП» *(Повтор)*

24 МИР

6.00, 6.30, 7.00, 8.00, 8.30, 9.00, 9.30, 10.00, 10.30, 11.00, 11.30, 12.00, 13.00, 14.00, 14.30, 15.00, 16.00, 17.00, 18.00, 18.30, 19.00, 20.00, 21.00, 21.30, 22.00, 23.00, 23.30, 0.00, 1.00, 1.30, 2.00, 2.30, 3.00, 3.30, 4.00, 4.30, 5.00, 5.30 Новости
6.15, 6.45, 14.15, 15.20, 17.20, 18.20, 19.30, 21.20, 22.20, 23.15, 0.20, 0.45, 1.15, 5.15 Мир. Главное (12+)
6.55, 8.55, 10.55, 13.55, 15.55, 17.55, 19.55, 21.55, 23.55, 1.55, 3.55, 5.55 «Евразия. Познаем вместе» (12+)
7.15, 9.15, 11.15, 18.15, 20.25, 22.15, 0.10, 2.15, 4.15 «Евразия. Курс дня» (12+)
7.20, 10.15, 14.45, 23.45 Мир. Doc (12+)
7.30, 12.35, 20.30 «Еще дешевле» (12+)
7.55, 9.55, 11.55, 14.55, 16.55, 18.55, 20.55, 22.55, 0.55, 2.55, 4.55 «Евразия. Культурно» (12+)
8.15, 10.45, 17.30, 2.45 «Посторонним вход разрешен» (12+)
8.45, 11.20, 17.45, 2.20 «Культличности» (12+)
9.20, 11.45, 19.45, 0.30, 3.15 «Пять причин поехать в...» (12+)
9.45, 12.20, 18.45, 21.45, 1.45 «Старт up по–казахстански» (12+)
13.25, 16.25, 19.25, 21.15, 0.15 «Евразия. История успеха» (12+)
13.30, 16.30 «Союзники» (12+)
15.30, 22.30 «Культ//туризм» (16+)
3.45 «Евразия в курсе» (12+)

5

5.00 «Известия» (16+)
5.25 «ПОСРЕДНИК» (16+) Боевик. Россия, 2013 г.
7.05 «ФИЛИН–2» (16+)
8.55 «Знание — сила» (0+)
9.00 «Известия» (16+)
9.30 «УЧИТЕЛЬ В ЗАКОНЕ. ПРОДОЛЖЕНИЕ» (16+)
13.00 «Известия» (16+)
13.30 «УЧИТЕЛЬ В ЗАКОНЕ. ВОЗВРАЩЕНИЕ» (16+)
17.30 «Известия» (16+)
18.00 «УЧИТЕЛЬ В ЗАКОНЕ. ВОЗВРАЩЕНИЕ» (16+)
19.50 «СЛЕД» (16+)
22.25 «СВОИ–5» (16+)
23.10 «СВОИ–3» (16+)
0.00 «Известия. Итоговый выпуск» (16+)
0.30 «СЛЕД» (16+)
3.05 «ПРОКУРОРСКАЯ ПРОВЕРКА» (16+)

ЧЕ!

6.00 «Идеальный ужин» (16+)
6.30 Мультфильмы (0+)
8.10 «+100500» (16+)
10.30 «Решала» (16+)
Культовый проект телеканала «ЧЕ!», призванный научить зрителей не попадаться на удочку разноколиберным мошенникам.
14.30 «Вне закона. Преступление и наказание» (16+)
16.30 «Улетное видео» (16+)
19.00 «Заступницы» (16+)
20.00 «Решала» (16+)
21.00 «Охотники» (16+)
22.00 «Заступницы» (16+)
23.00 «Опасные связи» (18+)
3.30 «Вне закона. Преступление и наказание» (16+)
5.00 «Идеальный ужин» (16+)

Уважаемые телезрители!

4 апреля с 10.00 до 16.00

в системе городского кабельного телевидения будут проводиться профилактические работы.
Приносим наши извинения за возможное отсутствие телевизионного сигнала.

Заявки о неисправностях телевизионной сети принимаются по телефону:
8 (495) 551–22–93
круглосуточно, ежедневно

В программе возможны изменения по независящим от редакции причинам

Сериалы Фильмы

КАЛЕНДАРЬ «УВ»

ДЕНЬ ИНТЕРНЕТА

В ЭТОТ ДЕНЬ
91 год назад (1932 год) американский ученый Чарльз Глен Кинг впервые выделил витамин С — аскорбиновую кислоту.
190 лет назад (1833 год) в Петербурге вышла газета с рекламой романа А. С. Пушкина «Евгений Онегин».

ИМЕНИНЫ
Василий Ефим Аглая Аполлинария Василиса Дарья Таисия

В рубрике использованы материалы сайта http://www.calend.ru.

№12 (1584) 30 марта 2023
www.tvugresha.ru
УВ

Среда, 5 апреля

1

5.00 Телеканал «Доброе утро»
9.00, 12.00, 15.00 Новости (с субтитрами)
9.20 «АнтиФейк» (16+)
9.55 «Жить здорово!» (16+)
10.45, 12.15, 15.15, 16.50, 18.20 Информационный канал (16+)
16.00 «Мужское / Женское» (16+)
18.00 Вечерние новости (с субтитрами)
20.00 «Куклы наследника Тутти» (16+)
21.00 «Время»
21.45 Сергей Безруков в многосерийном фильме **«ШПИОН»** (16+)
22.45 «Большая игра» (16+)
23.45 «ПОЧКА» (18+)
0.15 ПОДКАСТ.ЛАБ «Психика» (16+)
0.55 ПОДКАСТ.ЛАБ «Креативные индустрии» (16+)
1.35 ПОДКАСТ.ЛАБ «Обязательно к прочтению» (16+)
2.15 ПОДКАСТ.ЛАБ «Гори огнем» (16+)
3.00 Новости
3.05 ПОДКАСТ.ЛАБ «По Первое число» (16+)
3.45 ПОДКАСТ.ЛАБ «Антропология» (16+)
4.20 ПОДКАСТ.ЛАБ «Все хотят летать» (16+)

РОССИЯ 1

5.00 «Утро России»
9.00 Вести. Местное время
9.30 «Утро России»
9.55 «О самом главном» (12+)
11.00 Вести
11.30 «60 Минут» (12+)
14.00 Вести
14.30 Вести. Местное время
14.55 «Кто против?» (12+)
16.00 Вести
16.30 «Малахов»(16+)
17.30 «60 Минут» (12+)
20.00 Вести
21.05 Вести. Местное время
21.20 Татьяна Лялина, Нил Кропалов, Алексей Анищенко, Олег Фомин, Ольга Кабо, Анна Большова, Вадим Андреев, Алена Коломина и Александр Тютин в сериале **«ЗАПОЛЯРНЫЙ ВАЛЬС»**(12+)
23.25 «Вечер с Владимиром Соловьевым»(12+)
2.05 «ДУЭТ ПО ПРАВУ» (12+)
3.55 Вячеслав Разбегаев, Кирилл Плетнев, Наталия Быстрова, Анна Гарнова, Андрей Арзяев и Дмитрий Ермак в сериале **«ПЫЛЬНАЯ РАБОТА»** (16+)

ТВЦ

6.00 «Настроение»
8.10 «Доктор И...» (16+)
8.40 «ЖЕНСКАЯ ВЕРСИЯ. КОМСОМОЛЬСКИЙ РОМАН» (12+)
10.40, 4.40 «Сергей Филиппов. Есть ли жизнь на Марсе...» (12+)
11.30 События
11.50 «ЧТО ДЕЛАЕТ ТВОЯ ЖЕНА?» (12+)
13.40, 5.20 «Мой герой. Игорь Скляр» (12+)
14.30 События
14.50 Город новостей
15.00, 3.10 «СЕЛЬСКИЙ ДЕТЕКТИВ. УБИЙСТВО НА ИВАНА КУПАЛУ» (12+)
16.55 «Прощание. Савелий Крамаров» (16+)
17.50 События
18.10 «Петровка, 38» (16+)
18.25 «ПРОВИНЦИАЛЬНЫЙ ДЕТЕКТИВ. ЛОСКУТНОЕ ОДЕЯЛО ЛЖИ» (12+)
22.00 События
22.40 «Хватит слухов!» (16+)
23.10 «Хроники московского быта. Девушка с веслом» (16+)
0.00 События. 25-й час
0.30 «Петровка, 38» (16+)
0.40 «Битва за наследство» (12+)
1.25 «Знак качества» (16+)
2.05 «Роковые решения» (12+)
2.45 «Осторожно, мошенники!» (16+)

НТВ

4.50 Никита Панфилов в сериале **«ПОБЕДИТЕЛИ»** (16+)
6.30 «Утро. Самое лучшее» (16+)
8.00 «Сегодня»
8.25 Боевик **«МОРСКИЕ ДЬЯВОЛЫ. РУБЕЖИ РОДИНЫ»** (16+)
10.00 «Сегодня»
10.35 Боевик **«МОРСКИЕ ДЬЯВОЛЫ. РУБЕЖИ РОДИНЫ»** (16+)
13.00 «Сегодня»
13.25 «Чрезвычайное происшествие»
14.00 «Место встречи»
16.00 «Сегодня»
16.20 «Сегодня в Москве»
16.45 «За гранью» (16+)
17.50 «ДНК» (16+)
19.00 «Сегодня»
20.00 «СТРАЖНИК» (16+)
22.15 Остросюжетный детектив **«НЕВСКИЙ. ОХОТА НА АРХИТЕКТОРА»** (16+)
23.35 «Сегодня в Москве»
0.00 Остросюжетный детектив **«НЕВСКИЙ. ОХОТА НА АРХИТЕКТОРА»** (16+)
0.45 Остросюжетный сериал **«УГРО»** (16+)
4.05 «Таинственная Россия» (16+)

РОССИЯ К

6.30, 7.00, 7.30, 10.00, 19.30, 23.45 Новости культуры
6.35 «Пешком...»
7.05 «Театральная летопись»
7.35 «Ангкор — земля богов»
8.30 «Жизнь и судьба»
8.50, 16.30 «ПОНЕДЕЛЬНИК — ДЕНЬ ТЯЖЕЛЫЙ»
10.15 «Наблюдатель»
11.10 XX век
12.30 Искусственный отбор
13.15 «ЩИТ И МЕЧ»
14.30 «Запечатленное время»
15.00 Новости. Подробно. Кино
15.15«Библейский сюжет»
15.45 «Белая студия»
17.40 Концерт хора Валаамского монастыря в Московском международном Доме музыки
18.40 «Ангкор — земля богов»
19.45 Главная роль
20.05 «Правила жизни»
20.35 Абсолютный слух
21.15 «Реформы Дэн Сяопина и китайский путь»
22.00 «ЩИТ И МЕЧ»
23.15 «Запечатленное время»
0.05 «ТРИ ЦВЕТА. БЕЛЫЙ» Швейцария–Франция–Польша, 1993 г.
1.35 Неделя хоровой музыки
2.30 «Одинцово. Васильевский замок»

МАТЧ!

6.00, 14.25 «Спортивный век» (12+)
6.30 «Ты в бане!» (12+)
7.00, 8.35, 12.55, 14.55 Новости
7.05, 15.30, 18.45, 21.30, 0.00 Все на Матч! Прямой эфир
8.40 Биатлон. Pari Чемпионат России. Марафон. Мужчины
12.05 «География спорта. Сахалин» (12+)
12.35 Специальный репортаж (12+)
13.00 «Есть тема!» Прямой эфир
15.00 «Вид сверху» (12+)
16.15 Хоккей. Фонбет Чемпионат КХЛ. «Авангард» (Омск) — «Ак Барс» (Казань)
19.00 Футбол. ЦСКА — «Крылья Советов» (Самара)
21.55 Футбол. «Барселона» — «Реал» (Мадрид)
1.00 Биатлон. Pari Чемпионат России. Марафон. Мужчины (0+)
2.00 Баскетбол. Единая лига ВТБ. 1/4 финала. «Локомотив–Кубань» (Краснодар) — «Пари НН» (Нижний Новгород) (0+)
3.55 Новости (0+)
4.00 Волейбол. Чемпионат России. Pari Суперлига. Женщины. 1/4 финала. «Локомотив» (Калининградская область) — «Тулица» (Тульская область) (0+)

ТНТ

7.00, 7.30, 8.00 «Однажды в России. Спецдайджест» (16+) Юмористическая программа
8.30 «Модные игры» (16+)
9.00 «ОЛЬГА» (16+)
15.30 «ПОЛИЦЕЙСКИЙ С РУБЛЕВКИ» (16+)
19.30 «КАФЕ «КУБА» (16+)
21.00 «СЕМЬЯ–2» (16+)
22.00 «Женский стендап. Дайджесты–2022» (16+) Юмористическая программа
23.00 «Новые Звезды в Африке» (16+) Развлекательное шоу
1.00, 1.50, 2.40 «Импровизация. Команды» (16+)
3.30, 4.10 Шоу «Студия «Союз» (16+) Юмористическая программа
5.00, 5.50 «Открытый микрофон» (16+) Юмористическая передача
6.35 «Однажды в России. Спецдайджест» (16+) Юмористическая программа

СТС

6.00 «Ералаш» (0+) Детский юмористический киножурнал
7.00 «Лунтик» (0+)
8.00 «МОЯ МАМА — ШПИОН» (16+)
9.00 «Уральские пельмени» «Смехbook» (16+)
10.05 «БЕЗ ГРАНИЦ» (12+) Романтическая комедия. Россия, 2015 г.
12.05 «ЖЕНА ОЛИГАРХА» (16+)
15.10 «КУХНЯ» (16+)
18.30 «МОЯ МАМА — ШПИОН» (16+)
20.00 «На выход!» (16+) Интеллектуальная викторина
21.00 «КАРАТЭ–ПАЦАН» (12+) Боевик. США — Китай, 2010 г.
23.55 «БЛИЗНЕЦЫ» (18+) Фантастический боевик. Гонконг, 2003 г.
1.55 «ДВА ОТЦА И ДВА СЫНА» (16+)
4.45 «6 кадров» (16+)
5.20 Мультфильмы (0+)
5.50 «Ералаш» (0+) Детский юмористический киножурнал

ДОМАШНИЙ

6.30 «По делам несовершеннолетних» (16+)
8.00 «Давай разведемся!» (16+) *Жизненные истории о некогда счастливых супружеских парах, которые принимают решение развестись. Суд в режиме реального времени разбирает семейные дела, находит объективную правду и решает, на чьей она стороне.*
9.00 «Тест на отцовство» (16+)
11.15 «Понять. Простить» (16+)
12.25 «Порча» «До седьмого пота» (16+)
12.55 «Знахарка» (16+)
13.30 «Верну любимого» (16+)
14.05 «Голоса ушедших душ» (16+)
14.40 «НАСЛЕДСТВО» (16+) Мелодрама. Россия, 2020 г.
19.00 «ПЕРВАЯ ЛЮБОВЬ» (16+)
23.00 «СЛУЧАЙНЫЕ ВСТРЕЧИ» (16+) Мелодрама. Россия, 2022 г.
2.35 «Порча» (16+)
3.00 «Знахарка» (16+)
3.25 «Верну любимого» (16+)
3.55 «Голоса ушедших душ» (16+)
4.20 «Понять. Простить» (16+)
5.10 «6 кадров» (16+)
5.25 «По делам несовершеннолетних» (16+)

ТЕЛЕКАНАЛ ЗВЕЗДА

5.10 «БЕЛЫЕ ВОЛКИ» (16+)
7.00 «Сегодня утром» (12+)
9.00 Новости дня (16+)
9.20 «ГОЛУБЫЕ МОЛНИИ» (12+) К/ст. им. А. Довженко, 1978 г.
11.20 «Открытый эфир» (16+)
13.00 Новости дня (16+)
13.20 «БЕЛЫЕ ВОЛКИ» (16+)
15.00 Военные новости (16+)
15.05 «БЕЛЫЕ ВОЛКИ» (16+)
18.00 Новости дня (16+)
18.20 «Специальный репортаж» (16+)
18.55 «Бог войны. История русской артиллерии» (16+)
19.40 «Секретные материалы» (16+)
20.30 Новости дня (16+)
21.15 «Открытый эфир» (16+)
22.55 «Между тем» с Наталией Метлиной (12+)
23.25 «КАЗАЧЬЯ ЗАСТАВА» (12+) Свердловская к/ст., 1982 г.
1.05 «ГОЛУБЫЕ МОЛНИИ» (12+) К/ст. им. А. Довженко, 1978 г.
2.30 «После премьеры — расстрел. История одного предательства» (12+)
3.15 «Москва фронту» (16+)
3.35 «БЕЛЫЕ ВОЛКИ» (16+)

ТВ3

6.00 «Утренние гадания» (16+)
6.15 Мультфильмы (0+)
9.15 «Утренние гадания» (16+)
9.30, 10.05, 10.40 «Слепая» (16+)
11.15, 11.50 «Знаки судьбы» (16+)
12.20 «Мистические истории» (16+)
13.30 «Охотники за привидениями» (16+)
14.00 «Гадалка» «Старый компас» (16+)
14.30 «Гадалка» «Письмо в прошлое» (16+)
15.00 «Гадалка» «Мой муж итальянец» (16+)
15.45 «Гадалка» «Загубленная жизнь» (16+)
16.15 «ЛЮБОВНАЯ МАГИЯ» «СЕМЬЯ ПОДРУГИ» (16+)
16.50, 17.20, 17.55, 18.30, 19.00, 19.30 «Слепая» (16+)
20.00 «ТРИГГЕР» (16+)
22.15 «ГОГОЛЬ» (16+)
23.15 «МОРСКИЕ ПАРАЗИТЫ» (18+) Ирландия, Великобритания, Бельгия, 2019 г.
1.15, 1.30, 2.00, 2.30, 3.00, 3.15, 3.45, 4.15 «Психосоматика» (16+)
4.45 «Фактор риска» «Страхование или жизнь» (16+)
5.15 «Фактор риска» «Церковный пост» (16+)

Угреша

8.00«ГРАДОСКОП»
8.25 «РАЗНЫЕ ЛЮДИ»
14.00 «ГРАДОСКОП»
14.25 «РАЗНЫЕ ЛЮДИ»
20.00 «ГРАДОСКОП
20.25 «СВЕТ УГРЕШИ»
21.00 «ГРАДОСКОП»

24 МИР

6.00, 6.30, 7.00, 8.00, 8.30, 9.00, 9.30, 10.00, 10.30, 11.00, 11.30, 12.00, 13.00, 14.00, 14.30, 15.00, 16.00, 17.00, 18.00, 18.30, 19.00, 20.00, 21.00, 21.30, 22.00, 23.00, 23.30, 0.00, 1.00, 1.30, 2.00, 2.30, 3.00, 3.30, 4.00, 4.30, 5.00, 5.30 Новости
6.15, 6.45, 14.15, 15.20, 17.20, 18.20, 19.30, 21.15, 22.20, 23.15, 0.20, 0.45, 1.15, 5.15 Мир. Главное (12+)
6.55, 8.55, 10.55, 13.55, 15.55, 17.55, 19.55, 21.55, 23.55, 1.55, 3.55, 5.55 «Евразия. Культурно» (12+)
7.15, 9.15, 11.15, 18.15, 19.25, 20.25, 22.15, 0.15, 2.15, 4.15 «Евразия. Курс дня» (12+)
7.20, 10.15, 14.45 «Евразия в курсе» (12+)
7.30, 12.35 «Беларусь сегодня» (12+)
7.55, 9.55, 11.55, 14.55, 16.55, 18.55, 20.55, 22.55, 0.55, 2.55, 4.55 «Евразия. Познаем вместе» (12+)
8.15, 10.45, 17.30, 0.30, 4.20 «Евразия. Дословно» (12+)
8.45, 21.45, 2.20 «Евразия. Спорт» (12+)
9.20, 11.45, 18.45, 1.45 «В гостях у цифры» (12+)
9.45, 12.20, 19.45, 23.45, 2.45 «Наши иностранцы» (12+)
11.20, 17.45 «Вместе выгодно» (12+)
13.30, 16.30, 22.30 «Мировые леди» (12+)
15.30, 20.30 «Секретные материалы» (16+)
3.15, 3.45 «Наше кино. История большой любви» (12+)

5

5.00 «Известия» (16+)
5.30 «ОПЕРА. ХРОНИКИ УБОЙНОГО ОТДЕЛА» (16+)
7.05 «ФИЛИН–2» (16+)
8.55 «Знание — сила» (0+)
9.00 «Известия» (16+)
9.30 «УЧИТЕЛЬ В ЗАКОНЕ. ВОЗВРАЩЕНИЕ» (16+)
13.00 «Известия» (16+)
13.30 «УЧИТЕЛЬ В ЗАКОНЕ. ВОЗВРАЩЕНИЕ» (16+)
17.30 «Известия» (16+)
18.00 «УЧИТЕЛЬ В ЗАКОНЕ. ВОЗВРАЩЕНИЕ» (16+)
19.50 «СЛЕД» (16+)
22.25 «СВОИ–5» (16+)
23.10 «СВОИ–3» (16+)
0.00 «Известия. Итоговый выпуск» (16+)
0.30 «СЛЕД» (16+)
3.05 «ПРОКУРОРСКАЯ ПРОВЕРКА» (16+)

че!

6.00 «Идеальный ужин» (16+) *Участники программы — совершенно разные люди, но у них есть одна общая черта — любовь к кулинарии и гостеприимство.*
6.40 Мультфильмы (0+)
8.10 «+100500» (16+)
10.30 «Решала» (16+)
14.30 «Вне закона. Преступление и наказание» (16+)
16.30 «Улетное видео» (16+)
19.00 «Заступницы» (16+)
20.00 «Решала» (16+)
21.00 «Охотники» (16+)
22.00 «Заступницы» (16+)
23.00 «Опасные связи» (18+)
3.30 «Вне закона. Преступление и наказание» (16+)
5.00 «Идеальный ужин» (16+)

«СЛУЧАЙНЫЕ ВСТРЕЧИ»

- Домашний
- 19.00
- Мелодрама

Лера Рябинина работает в такси, а все свое свободное время посвящает семье: любимой дочери-студентке Ане, мужу Антону и собаке Элвису. После двадцати лет брака Лера чувствует, что муж к ней охладел. Она пытается оживить отношения, но Антон уходит к другой женщине. Проблем добавляет дочь: выясняется, что она встречается с женатым мужчиной. Лера пытается образумить Аню.

Режиссер: Наталья Погоничева.
В ролях: Юлия Благая, Иван Гришанов.
Россия, 2022 г.

КАЛЕНДАРЬ «УВ»

МЕЖДУНАРОДНЫЙ ДЕНЬ НРАВСТВЕННОСТИ

В ЭТОТ ДЕНЬ

301 год назад (1722 год) экспедиция адмирала Якоба Роггевена открыла остров, названный ими островом Пасхи.

68 лет назад (1955 год) Уинстон Черчилль завершил свою политическую карьеру.

ИМЕНИНЫ

Алексей Василий Георгий Егор Илья Макар Сергей Степан Анастасия Лидия

В рубрике использованы материалы сайта http://www.calend.ru.

Четверг, 6 апреля

1

5.00 Телеканал «Доброе утро»
9.00, 12.00, 15.00 Новости (с субтитрами)
9.20 «АнтиФейк» (16+)
9.55 «Жить здорово!» (16+)
10.45, 12.15, 15.15, 16.50, 18.20 Информационный канал (16+)
16.00 «Мужское / Женское» (16+)
18.00 Вечерние новости (с субтитрами)
20.00 «Куклы наследника Тутти» (16+)
21.00 «Время»
21.45 «ШПИОН» (16+)
22.45 «Большая игра» (16+)
23.45 Любовь Аксенова в многосерийном фильме **«ПОЧКА»** (18+)
0.20 ПОДКАСТ.ЛАБ «Кот Шредингера» (16+)
1.00 ПОДКАСТ.ЛАБ «Космические истории» (16+)
1.40 ПОДКАСТ.ЛАБ «Собрались с мыслями» (16+)
2.20 ПОДКАСТ.ЛАБ «Первые лица» (16+)
3.00 Новости
3.05 ПОДКАСТ.ЛАБ «Жизнь замечательных» (16+)
3.45 ПОДКАСТ.ЛАБ «АстроУмные» (16+)
4.20 ПОДКАСТ.ЛАБ «Неформат» (16+)

РОССИЯ 1

5.00 «Утро России»
9.00 Вести. Местное время
9.30 «Утро России»
9.55 «О самом главном» (12+)
11.00 Вести
11.30 «60 Минут» (12+)
14.00 Вести
14.30 Вести. Местное время
14.55 «Кто против?» (12+)
16.00 Вести
16.30 «Малахов»(16+)
17.30 «60 Минут» (12+)
20.00 Вести
21.05 Вести. Местное время
21.20 Татьяна Лялина, Нил Кропалов, Алексей Анищенко, Олег Фомин, Ольга Кабо, Анна Большова, Вадим Андреев, Алена Коломина и Александр Тютин в сериале **«ЗАПОЛЯРНЫЙ ВАЛЬС»**(12+)
23.25 «Вечер с Владимиром Соловьевым»(12+)
2.05 «ДУЭТ ПО ПРАВУ» (12+)
3.55 Вячеслав Разбегаев, Кирилл Плетнев, Наталия Быстрова, Анна Гарнова, Андрей Арзяев и Дмитрий Ермак в сериале **«ПЫЛЬНАЯ РАБОТА»** (16+)

ТВЦ

6.00 «Настроение»
8.10 «Доктор И...» (16+)
8.40 «ЖЕНСКАЯ ВЕРСИЯ. КОМСОМОЛЬСКИЙ РОМАН» (12+)
10.40, 4.40 «Иван Бортник. Я не Промокашка!» (12+)
11.30, 14.30, 17.50 События
11.50 «ЧТО ДЕЛАЕТ ТВОЯ ЖЕНА?» (12+)
13.40, 5.20 «Мой герой. Мария Золотухина» (12+)
14.50 Город новостей
15.00, 3.15 «СЕЛЬСКИЙ ДЕТЕКТИВ. КРОВЬ РИФМУЕТСЯ С ЛЮБОВЬЮ» (12+)
17.00 «Прощание. Владимир Мулявин» (16+)
18.10 «Петровка, 38» (16+)
18.25 «ПРОВИНЦИАЛЬНЫЙ ДЕТЕКТИВ. ВСЯ ЖИЗНЬ — ТЕАТР» . (12+)
22.00 События
22.40 «10 самых... Недолгий траур звезд» (16+)
23.10 «Актерские драмы. Предательский возраст» (12+)
0.00 События. 25-й час
0.30 «Петровка, 38» (16+)
0.45 «Битва за наследство» (12+)
1.25 «Елизавета Никищихина. Безумная роль» (16+)
2.05 «Ледяные глаза генсека» (12+)
2.45 «Осторожно, мошенники!» (16+)

НТВ

4.50 Никита Панфилов в сериале **«ПОБЕДИТЕЛИ»** (16+)
6.30 «Утро. Самое лучшее» (16+)
8.00 «Сегодня»
8.25 Боевик **«МОРСКИЕ ДЬЯВОЛЫ. РУБЕЖИ РОДИНЫ»** (16+)
10.00 «Сегодня»
10.35 Боевик **«МОРСКИЕ ДЬЯВОЛЫ. РУБЕЖИ РОДИНЫ»** (16+)
11.00 Боевик **«МОРСКИЕ ДЬЯВОЛЫ. СМЕРЧ»** (16+)
13.00 «Сегодня»
13.25 «Чрезвычайное происшествие»
14.00 «Место встречи»
16.00 «Сегодня»
16.20 «Сегодня в Москве»
16.45 «За гранью» (16+)
17.50 «ДНК» (16+)
19.00 «Сегодня»
20.00 Остросюжетный детектив **«НЕВСКИЙ. ОХОТА НА АРХИТЕКТОРА»** (16+)
23.35 «Сегодня в Москве»
0.00 Остросюжетный детектив **«НЕВСКИЙ. ОХОТА НА АРХИТЕКТОРА»** (16+)
0.45 «Поздняков» (16+)
1.00 «Мы и наука. Наука и мы» (12+)
1.50 «УГРО» (16+)

РОССИЯ К

6.30, 7.00, 7.30, 10.00, 19.30, 23.45 Новости культуры
6.35 «Пешком...»
7.05 «Театральная летопись»
7.35 «Ангкор — земля богов»
8.30 «Жизнь и судьба»
8.50, **16.35 «СОЛДАТЫ В СИНИХ ШИНЕЛЯХ»**
10.15 «Наблюдатель»
11.10 XX век
12.15 «Забытое ремесло»
12.30 Абсолютный слух
13.15 «ЩИТ И МЕЧ»
14.30 «Запечатленное время»
15.00 Новости. Подробно. Театр
15.15 «Загадки восточных узоров»
15.45 «2 Верник 2»
17.40 В. А. Моцарт. Большая месса до минор. Оркестр «Камерата Зальцбург» и Зальцбургский Баховский хор
18.40 «Ангкор — земля богов»
19.45 Главная роль
20.05 Алексей Сальников. «Оккульттрегер»
20.35 «Собака Баскервилей» Овсянка, сэр!»
21.15 «Энигма. Франс Хельмерсон»
22.00 «ЩИТ И МЕЧ»
23.15 «Запечатленное время»
0.05 «ТРИ ЦВЕТА. КРАСНЫЙ»
1.45 Неделя хоровой музыки
2.40 «Забытое ремесло»

МАТЧ!

6.00, 14.25 «Спортивный век» (12+)
6.30 «Вид сверху» (12+)
7.00, 8.35, 12.55, 14.55, 18.05 Новости
7.05, 15.30, 19.10, 22.00, 0.30 Все на Матч! Прямой эфир
8.40 Биатлон. Pari Чемпионат России. Марафон. Женщины
11.50, 4.00 Футбол. «Барселона» — «Реал» (Мадрид) (0+)
12.35 Специальный репортаж (12+)
13.00 «Есть тема!» Прямой эфир
15.00 «Большой хоккей» (12+)
16.15 «Марадона. Смерть бога» (16+)
18.10 «Вы это видели» (12+)
19.45 Футбол. FONBET Кубок России. 1/2 финала. «Краснодар» — «Ростов» (Ростов-на-Дону)
22.45 Профессиональный бокс. Тим Цзю против Тони Харрисона. Бой за титул чемпиона мира по версии WBO (16+)
0.00 Автоспорт. СМП РСКГ Эндуранс. Кубок России (0+)
1.00 Биатлон. Pari Чемпионат России. Марафон. Женщины (0+)
2.00 Баскетбол. Единая лига ВТБ. 1/4 финала. МБА (Москва) — «Зенит» (Санкт-Петербург) (0+)
3.55 Новости (0+)

ТНТ

7.00, 7.30, 8.00 «Однажды в России. Спецдайджест» (16+) Юмористическая программа
8.30 «Хочу перемен» (16+)
9.00 «РЕАЛЬНЫЕ ПАЦАНЫ» (16+)
15.30 «ПОЛИЦЕЙСКИЙ С РУБЛЕВКИ» (16+)
19.30 «КАФЕ «КУБА» (16+)
21.00 «СЕМЬЯ-2» (16+)
22.00 «Женский стендап. Дайджесты-2022» (16+) Юмористическая программа
23.00 «Женский стендап» (18+) Юмористическая программа
0.00 «Импровизация» (18+) Юмористическая программа
1.00, 1.55 «Импровизация. Команды» (16+)
2.40, 3.30, 4.15 Шоу «Студия «Союз» (16+) Юмористическая программа
5.00, 5.50 «Открытый микрофон» (16+) Юмористическая передача
6.40 «Однажды в России. Спецдайджест» (16+) Юмористическая программа

СТС

6.00 «Ералаш» (0+) Детский юмористический киножурнал
7.00 «Лунтик» (0+)
8.00 «МОЯ МАМА — ШПИОН» (16+)
9.00 «Уральские пельмени» «Смехbook» (16+)
9.05 «КАРАТЭ-ПАЦАН» (12+) Боевик. США — Китай, 2010 г.
12.00 «ЖЕНА ОЛИГАРХА» (16+)
15.10 «КУХНЯ» (16+)
18.30 «МОЯ МАМА — ШПИОН» (16+)
20.00 «Импровизаторы» (16+) Комедийное шоу
21.00 «ВСПОМНИТЬ ВСЕ» (16+) Фантастический боевик. США — Канада, 2012 г.
23.20 «ПЯТЫЙ ЭЛЕМЕНТ» (16+) Фантастический боевик. США, 1997 г.
1.50 «БЕЗ ГРАНИЦ» (12+) Романтическая комедия. Россия, 2015 г.
3.20 «ДВА ОТЦА И ДВА СЫНА» (16+)
4.55 «6 кадров» (16+)
5.20 Мультфильмы (0+)
5.50 «Ералаш» (0+) Детский юмористический киножурнал

ДОМАШНИЙ

6.30 «По делам несовершеннолетних» (16+)
8.10 «Давай разведемся!» (16+)
9.10 «Тест на отцовство» (16+)
11.25 «Понять. Простить» (16+)
12.30 «Порча» «Разбитая чашка» (16+)
13.00 «Знахарка» (16+)
13.35 «Верну любимого» (16+)
14.10 «Голоса ушедших душ» (16+)
14.45 «СЕРДЦЕ РИТЫ» (16+)
Помощник нотариуса Рита живет в любви с мужем. Но никто, кроме мужа и отца, не знает, что у Риты врожденный порок сердца, и она может умереть в любой момент. Когда Рита в очередной раз попадает в больницу, к ней приходит любовница мужа, которая, как оказалось, ждет ребенка.
19.00 «СУРРОГАТНАЯ МАТЬ» (16+) Мелодрама. Россия, 2020 г.
23.25 «ТЫ МОЙ» (16+)
2.50 «Порча» (16+)
3.15 «Знахарка» (16+)
3.40 «Верну любимого» (16+)
4.10 «Голоса ушедших душ» (16+)
4.35 «Понять. Простить» (16+)
5.25 «По делам несовершеннолетних» (16+)

ТЕЛЕКАНАЛ ЗВЕЗДА

5.10 «БЕЛЫЕ ВОЛКИ» (16+)
7.00 «Сегодня утром» (12+)
9.00, 13.00, 18.00, 20.30 Новости дня (16+)
9.20 «ВСАДНИК БЕЗ ГОЛОВЫ» (12+) Ленфильм, 1973 г.
11.20 «Открытый эфир» (16+)
13.20, 18.20 «Специальный репортаж» (16+)
14.05, **15.05 «ЧЕРНЫЕ БЕРЕТЫ»** (16+) Россия, 1994 г.
15.00 Военные новости (16+)
15.50 «ДРУЖБА ОСОБОГО НАЗНАЧЕНИЯ» (16+) Россия, 2012 г.
18.55 «Бог войны. История русской артиллерии» (16+)
19.40 «Код доступа» (12+)
21.15 «Открытый эфир» (16+)
22.55 «Между тем» с Наталией Метлиной (12+)
23.25 «ЛЕКАРСТВО ПРОТИВ СТРАХА» (12+) Свердловская к/ст., 1978 г.
1.20 «ВСАДНИК БЕЗ ГОЛОВЫ» (12+) Ленфильм, 1973 г.
2.55 «КАЗАЧЬЯ ЗАСТАВА» (12+) Свердловская к/ст., 1982 г.
4.15 «ВНИМАНИЕ! ВСЕМ ПОСТАМ...» (12+) К/ст. им. М. Горького, 1985 г.
5.30 «Хроника Победы» (16+)

ТВ3

6.00 «Утренние гадания» (16+)
6.15 Мультфильмы (0+)
9.15 «Утренние гадания» (16+)
9.30, 10.05, 10.40 «Слепая» (16+)
11.15 «Знаки судьбы» «Золотая перчатка» (16+)
11.50 «Знаки судьбы» «Встреча» (16+)
12.20 «Мистические истории» (16+)
13.30 «Охотники за привидениями» (16+)
14.00 «Гадалка» «Тысяча» (16+)
14.30 «Гадалка» «Роковая игра» (16+)
15.00 «Гадалка» «Холодная жена» (16+)
15.45 «Гадалка» «Автолик» (16+)
16.15 «ЛЮБОВНАЯ МАГИЯ» «БУКЕТ НЕВЕСТЫ» (16+)
16.50, 17.20, 17.55, 18.30, 19.00, 19.30 «Слепая» (16+)
20.00 «ТРИГГЕР» (16+)
22.15 «ГОГОЛЬ» (16+)
23.30 «ЧАРОДЕЙКА» (12+) Дания, 2018 г.
1.15, 2.00, 2.45 «Исповедь экстрасенса» (16+)
3.30, 4.15, 5.00 «Властители» (16+)
5.45 Мультфильмы (0+)

Угреша

8.00 «ГРАДОСКОП»
8.25«СВЕТ УГРЕШИ»
14.00 «ГРАДОСКОП»
14.25 «СВЕТ УГРЕШИ»
20.00 «СПЕЦВЫПУСК»
20.25 «ОТКРЫТЫЙ РАЗГОВОР»

24 МИР

6.00, 6.30, 7.00, 8.00, 8.30, 9.00, 9.30, 10.00, 10.30, 11.00, 11.30, 12.00, 13.00, 14.00, 14.30, 15.00, 16.00, 17.00, 18.00, 18.30, 19.00, 20.00, 21.00, 21.30, 22.00, 23.00, 23.30, 0.00, 1.00, 1.30, 2.00, 2.30, 3.00, 3.30, 4.00, 4.30, 5.00, 5.30 Новости
6.15, 6.45, 14.15, 15.20, 17.20, 18.20, 19.30, 21.20, 22.20, 23.15, 0.20, 0.45, 1.15, 5.15 Мир. Главное (12+)
6.55, 8.55, 10.55, 13.55, 15.55, 17.55, 19.55, 21.55, 23.55, 1.55, 3.55, 5.55 «Евразия. Познаем вместе» (12+)
7.15, 9.15, 11.15, 18.15, 20.25, 22.15, 0.10, 2.15, 4.15 «Евразия. Курс дня» (12+)
7.20, 10.15, 14.45, 23.45 Мир. Doc (12+)
7.30, 12.35, 20.30 «Еще дешевле» (12+)
7.55, 9.55, 11.55, 14.55, 16.55, 18.55, 20.55, 22.55, 0.55, 2.55, 4.55 «Евразия. Культурно» (12+)
8.15, 10.45, 17.30, 2.45 «Посторонним вход разрешен» (12+)
8.45, 11.20, 17.45, 2.20 «Культличности» (12+)
9.20, 11.45, 19.45, 0.30, 3.15 «Пять причин поехать в...» (12+)
9.45, 12.20, 18.45, 21.45, 1.45 «Старт up по-казахстански» (12+)
13.25, 16.25, 19.25, 21.15, 0.15 «Евразия. История успеха» (12+)
13.30, 16.30 «Союзники» (12+)
15.30, 22.30 «Культ//туризм» (16+)
3.45 «Евразия в курсе» (12+)

5

5.00 «Известия» (16+)
5.25 «ОПЕРА. ХРОНИКИ УБОЙНОГО ОТДЕЛА» (16+)
6.50 «ФИЛИН-2» (16+)
8.35 «День ангела» (0+)
9.00 «Известия» (16+)
9.30 «УЧИТЕЛЬ В ЗАКОНЕ. ВОЗВРАЩЕНИЕ» (16+)
13.00 «Известия» (16+)
13.30 «УЧИТЕЛЬ В ЗАКОНЕ. ВОЗВРАЩЕНИЕ» (16+)
17.30 «Известия» (16+)
18.00 «УЧИТЕЛЬ В ЗАКОНЕ. ВОЗВРАЩЕНИЕ» (16+)
19.50 «СЛЕД» (16+)
22.25 «СВОИ-5» (16+)
23.10 «СВОИ-3» (16+)
0.00 «Известия. Итоговый выпуск» (16+)
0.30 «СЛЕД» (16+)
3.05 «ПРОКУРОРСКАЯ ПРОВЕРКА» (16+)

че!

6.00 «Идеальный ужин» (16+)
6.30 Мультфильмы (0+)
8.10 «+100500» (16+)
10.30 «Решала» (16+)
14.30 «Вне закона. Преступление и наказание» (16+)
16.30 «Улетное видео» (16+)
19.00 «Заступницы» (16+)
20.00 «Решала» (16+)
21.00 «Охотники» (16+)
Команда охотников будет внедряться в схемы аферистов, выводить на чистую воду и передавать их сотрудникам полиции.
22.00 «Заступницы» (16+)
23.00 «Опасные связи» (18+)
3.30 «Вне закона. Преступление и наказание» (16+)
5.00 «Идеальный ужин» (16+)

«СУРРОГАТНАЯ МАТЬ»

- Домашний
- 19.00
- Мелодрама

У Лизы было все: любимый муж-адвокат Максим, успешная карьера, красивая и богатая жизнь. Не было лишь детей. Врачи не смогли помочь, и тогда в их жизни появилась молодая мать Алена, которая сбежала от мужа-абьюзера и теперь хочет вернуть своего сына. У нее нет денег, чтобы оплатить услуги Максима, зато она может стать суррогатной матерью и подарить супругам счастье стать родителями.

Режиссер: Юрий Харнас.
В ролях: Анастасия Панина, Владимир Жеребцов.
Россия, 2020 г.

КАЛЕНДАРЬ «УВ»

МЕЖДУНАРОДНЫЙ ДЕНЬ СПОРТА НА БЛАГО РАЗВИТИЯ И МИРА

В ЭТОТ ДЕНЬ

1775 лет назад (248 год) римляне отметили тысячелетие своего города.

124 года назад (1899 год) в Москве пустили первый электрический трамвай.

ИМЕНИНЫ

Владимир
Вольдемар Захар
Мартин Петр
Степан Яков

В рубрике использованы материалы сайта http://www.calend.ru.

№12 (1584) 30 марта 2023
www.tvugresha.ru
УВ

Несущим радость и искусства свет

ИВАН ФЕДУЛОВ

Работников культуры города Дзержинского поздравили с профессиональным праздником, который отмечается 25 марта. Накануне в ДК «Вертикаль» был организован концерт с церемонией награждения.

Преподаватели Детской музыкальной школы Александр Фетисов и Галина Шелина

К служителям муз обратился депутат Московской областной Думы, член фракции «Единая Россия» Владимир Жук. Он напомнил, что благодаря государственной программе «Культура Подмосковья» удается проводить ремонты учреждений и закупать необходимое оборудование. «Ваша профессия — дарить людям добро, хорошее настроение и эмоции. Спасибо за труд, за самоотдачу. Успехов и вдохновения вам», — пожелал региональный парламентарий. Он вручил почетные грамоты Мособлдумы Елене Бородулиной, Ларисе Басовой, Ольге Барановой и Елене Новиковой.

Заместитель главы города Ирина Власова отметила, что культура — это душа города Дзержинского. Многие знают его благодаря нашим артистам. «Вы создаете тот позитивный настрой, который скрашивает шероховатости жизни, — подчеркнула она. — Желаю добра вашим семьям, нашим коллективам — творческого развития и побед на региональных и федеральных конкурсах, а учреждениям — улучшения материально-технической базы». Совместно с начальником управления по внутренней политике и социальным коммуникациям администрации города Еленой Лапшенковой она вручила почетные грамоты и благодарственные письма работникам культурной сферы.

Заместитель главы города Ирина Власова вручила грамоту преподавателю хореографии ДШИ Марии Ахапкиной

Своих коллег поздравила и начальник отдела по развитию культуры и туризма Светлана Чёрная.

Теплые слова в адрес связавших свою жизнь с искусством прозвучали формате видеообращений от всех директоров учреждений культуры. А их сотрудники подготовили к празднику творческие подарки.

«Юбилейный калейдоскоп в кругу друзей»

ИВАН ФЕДУЛОВ

Концерт с таким названием, посвященный 50-летию художественного руководителя ДК «Энергетик» Татьяны Беляевой, собрал 23 марта в стенах Дворца культуры ее соратников.

На сцене любимые номера Татьяны Александровны представили Народный коллектив «Театр танца «Браво», Dekos, Dekos-Dance, Dekos-Fit, Art-Dekos, хор русской песни «Зори Угреши», вокально-хореографическая студия «Андерсон», танцевальный коллектив Ama Dance. А также гости праздника: группа «Мармеладки» вокальной студии «Микст», хореографический ансамбль ДШИ «Арабеск», Феврония Сартакова из студии йоги «Лакшми» ГБУ «Юго-Восток», певицы Валерия Лось, Екатерина Храмцова, Татьяна Лютнева. Творческое поздравление подготовили и танцоры шоу-балета «Элит-S». Его руководитель Олеся Бойко вручила юбилярше букет цветов, поблагодарила за поддержку объединения Dance Time и совместную работу, а также пожелала больших творческих успехов и энергии. «Все коллективы нашего Дворца культуры сильные, яркие. Я счастлива, что они выбрали меня быть их творческим руководителем», — поделилась позднее Татьяна Беляева.

Пожелав сделать выступление необычным, худрук отошла от стандарта. В результате на сцене ДК зрители увидели, как происходит подготовка к концерту: начиная с переписки в рабочем чате и заканчивая поиском ведущих и отбором номеров. Через происходящее Татьяна Александровна постаралась показать, что каждый коллектив — драгоценный камень, а вместе они способны создать нечто большее. «Если повернуть калейдоскоп даже чуть-чуть, получается новый уникальный узор… Не люблю стандартные подходы. Коллективы поддержали мою идею», — прокомментировала она свое художественное решение.

«Жизнь — это калейдоскоп мгновений, и мы сами выбираем, какими они будут. У одних — разноцветными, у других — черно-белыми, а кто-то может разобрать игрушку, высыпать все камни, и его жизнь станет пустой и бессмысленной», — проводит аналогию Татьяна Александровна. Свою жизнь она наполнила так, что никто из окружающих не может поверить, что ей 50.

Этапы большого пути

Родилась Татьяна Беляева 18 февраля 1973 года в городе Лыткарино. В 1987-м окончила среднюю школу №3, а годом ранее — местную музыкальную школу по классу виолончели. В 1991 году получила диплом педагогического училища №10 Московского городского комитета по народному образованию по специальности «Воспитание в дошкольных учреждениях». В 1993-м стала учителем русского языка и литературы, окончив Московский Экстерный гуманитарный университет, а в 1997 году — учителем трудового обучения и общетехнических дисциплин, окончив Московский педагогический университет им. Н. К. Крупской. Кроме того, с 1990 по 1992 годы она осваивала курс «Менеджмент рекламы» в корпорации «Мосфильм».

В трудовой биографии нашей героини постоянно соседствуют педагогическое и культурное направления. С 1988 года она работала в лыткаринской школе №4 руководителем музыкально-драматического кружка, а затем — учителем пения. С 1992-го по 1999-й — в школе №2 того же города учителем технического труда у мальчиков и учителем английского языка.

Параллельно с 1992-го по 2004-й была артистом Москонцерта. С 1994-го по 2003-й — ведущей и членом оргкомитета мотофестивалей в Малоярославце, Егорьевске, Владимире и Твери, с 1999-го по 2004-й — Большого Московского фестиваля в Лужниках, а в 2003-м — ежегодного спортивно-музыкального фестиваля Adidas Streetball Challenge.

Найти себя

С 2012 года Татьяна Беляева пять лет работала педагогом дополнительного образования в колледже «Угреша» в Дзержинском. Здесь родился проект театральной студии. В 2017–2019 годах трудилась режиссером массовых мероприятий в столичном ГБУ ЦДС «Капотня». Параллельно с 2017-го по 2021-й была мастером производственного обучения в Лыткаринском промышленно-гуманитарном колледже. Это ее подопечные сварили из двух чугунных сверлильных станков скульптуру робота Виталика, ставшую местной достопримечательностью.

И снова учеба. В 2019–2020 годах прошла переподготовку, получив квалификацию «Электромонтер по ремонту и обслуживанию электрооборудования» третьего разряда. Параллельно освоила программу «Управление образовательной организацией». А в ООО «Институт современных технологий, управления и бизнеса» получила специальность «Режиссер театрализованных представлений и праздников» и с 2021 года является художественным руководителем ДК «Энергетик».

В 2019 году Татьяна Беляева стала дипломированным педагогом по обучению лиц с ограниченными возможностями здоровья. Ее ученица — колясочница Елена Ядрова — лауреат одного из вокальных конкурсов. «Эти люди с безграничной силой духа учат нас многим вещам. Вообще, мои студенты много мне дали. Они заражают энергией, чтобы идти вперед», — поделилась Татьяна Александровна.

По словам Татьяны Беляевой, Дзержинский — ее любимый город. «Я нашла себя в жизни, и большое спасибо ему за это», — говорит она. Именно здесь 30 марта 1991 года на сцене ДШИ состоялся ее творческий дебют с романсом «Сарафанчик» (слова А. Полежаева, музыка А. Гурилёва). А педагог Людмила Олешкевич — супруга первого директора городской ДМШ — стала ее крестной мамой в направлении культуры. Вместе с фониатром она помогла тогдашней 16-летней студентке, потерявшей голос, начать не только снова говорить, но и петь, что позволило продолжить обучение и стать артисткой.

Сегодня Татьяна Александровна — сама наставник многих ребят. «Я познакомилась с этой невероятной женщиной, когда училась в колледже «Угреша». Она влюбила в себя с первого взгляда. Услышав, как она исполняет «Небо славян», я тоже захотела петь. Она научила меня, — поделилась участница театра-студии «Пересвет» Кристина Козенец. — Благодаря Татьяне Александровне я вышла на сцену, полюбила ее и не могу без нее жить. Татьяна Александровна от многого меня уберегла, многому научила и подтолкнула в нужном направлении».

В их руках — порядок и чистота

Заместитель главы города Владимир Чичев вручает грамоту начальнику участка МБУ «Наш дом — Дзержинский» Валерию Зубареву

Сотрудников управляющих компаний и коммунальных служб поздравили с профессиональным праздником 21 марта во Дворце культуры «Энергетик».

В адрес работников сферы ЖКХ были обращены слова благодарности за их труд, в результате которого в Дзержинском светло, тепло и уютно.

Как отметил заместитель главы администрации города Владимир Чичев, если человек попал в систему ЖКХ и смог проработать год, то в дальнейшем он будет трудиться там очень долго. «Это интересное дело, которое предполагает общение с людьми и итоги деятельности, которые видны всем. Работая хорошо, ты получаешь искреннюю благодарность от жителей», — отметил он.

Мастер участка МБУ «Наш дом — Дзержинский» Наталья Пономарева в сфере жилищно-коммунального хозяйства работает не одно десятилетие и на днях отмечает юбилей профессиональной деятельности. Вот уже 20 лет благодаря ее заботливым рукам город расцветает. Причем в прямом смысле этого слова. Яркие, ухоженные и благоухающие городские цветники и клумбы — это результат ежедневной и кропотливой работы Натальи Пономаревой и других сотрудников предприятия. По словам Натальи Борисовны, каждая клумба — особенная, непохожая на остальные.

В этот день лучшие сотрудники жилищно-коммунального хозяйства и бытового обслуживания были награждены почетными грамотами и благодарственными письмами главы городского округа Дзержинский. Награды за многолетний и добросовестный труд получили 70 человек. Своими яркими выступлениями присутствующих поздравили творческие коллективы города.

Справка «УВ»

День работников бытового обслуживания населения и жилищно-коммунального хозяйства отмечается в России в третье воскресенье первого месяца весны. В этом году он выпал на 19 марта.

С Днем работника культуры!

«Вы привносите в нашу жизнь гармонию и красоту, учите видеть прекрасное в обычном, сохраняете традиции России и ее народов.

В городском округе Дзержинский в сфере культуры трудятся более 400 сотрудников. Это яркие, увлеченные и инициативные люди. Благодарю каждого за профессионализм, творческий подход, любовь к искусству. Желаю неиссякаемого вдохновения, неисчерпаемой энергии, новых достижений! Ваши созидательный труд, талант и мастерство будут находить самый горячий отклик в сердцах жителей и гостей нашего округа».

Владимир ШЕЛУХИН,
глава городского округа Дзержинский, секретарь политсовета местного отделения партии «Единая Россия»

Дорогие друзья!

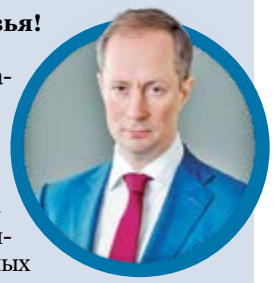

«Культура нашего Отечества складывалась на протяжении многих столетий. Ее богатство обусловлено объединением уникальных традиций и достижений народов Русского мира. Развитие культуры непосредственно влияет на образование и эстетическое воспитание детей, мотивируя творческий поиск. В культуре концентрируется историческая память и духовная энергия наших предков.

Свой профессиональный праздник отмечают работники и ветераны учреждений культуры. Это люди, на чьи плечи легла ответственная миссия: они формируют самосознание поколений. Пусть жизнь приносит радость, работа — удовлетворение, а в семьях царят согласие и благополучие!»

Роман ТЕРЮШКОВ, *депутат фракции «Единая Россия» Государственной Думы РФ*

Повелитель стрелы

ИВАН ФЕДУЛОВ

Один из городских коммунальщиков, отмеченных в этом году почетной грамотой главы города, – Александр Николаевич Яшин. Практически всю жизнь, 35 лет, он работает машинистом автогидроподъемника. И хотя не все знают его в лицо, результаты его труда видит каждый, кто проходит по улицам Дзержинского.

Александр Яшин с автовышкой ВИПО-32-01, подарком губернатора Московской области Андрея Воробьёва городу Дзержинскому

Александр Яшин появился на свет в 1955 году в роддоме поселка имени Дзержинского, располагавшегося в монастыре. С детства мечтал стать водителем, как его отец Николай Николаевич. Тот часто брал сына с собой в поездки и передал свою страсть к технике.

Окончив школу №34 (позднее школа №1, сейчас отделение гимназии №4) Александр пошел работать учеником токаря в НИХТИ (сейчас ФЦДТ «Союз»). Перед армией прошел курсы шоферов от военкомата. Служил в ракетных войсках в Костроме. Был водителем и телефонистом. После демобилизации в 1976 году трудоустроился на НПО «Энергия». Там работал водителем автобуса. Поскольку предприятию нужно было проводить множество высотных работ, молодого сотрудника отправили учиться. И в 1988 году он уже сидел за рулем своей первой автовышки АГП-22.

В 90-е работы становилось все меньше, и Александр с коллегами параллельно трудился в городе Дзержинском. Бригада, заказанная МП «РОСС», занималась ремонтом систем освещения, опиловкой деревьев, подачей стеклоизола для кровельных работ. Тем временем НПО «Энергия» распалось, и ее сменило ОКБ «Горизонт». Оттуда в декабре 1996 года ценный специалист перешел в ДМУП «ДИСК». В то время предприятие как раз приобрело новую вышку АГП-22.04. По договорам с ДМУП «ЭКПО» и МП «РОСС» нового сотрудника направляли в помощь электрикам для обслуживания и ремонта систем освещения. С помощью вышки он помогал выполнять кровельные работы, восстанавливать систему стока воды, а где-то менять окна. Довелось Александру Яшину принять участие и в восстановлении Николо-Угрешского монастыря в 2000 году.

В 2007 году предприятие получило новую вышку ПСС-22 — стреловой самоходный трехколенный подъемник высотой 22 метра. На ней Александр Яшин работает в МБУ «Наш дом — Дзержинский» (правопреемник «ДИСКа») и по сей день.

С 2014 года сотрудники МБУ «ДИСК» начали проводить опиловки аварийных и кронацию высокорослых деревьев. Была создана бригада, которая никак не могла обойтись без вышки. Продолжались работы на системах освещения, на домах. Везде, где нужно было подняться выше второго этажа, требовалась помощь Александра Николаевича. Без него не обходится ни один Новый год. С вышки на городских площадках монтируют и украшают елки.

В конце прошлого года у МБУ «Наш дом — Дзержинский» появилась новая вышка ВИПО-32-01, подарок губернатора Московской области Андрея Воробьёва. Александра Николаевича просят освоить ее. А он раздумывает, сможет ли справиться с новой техникой с высотой стрелы в 32 метра на базе трехосного КАМАЗа.

Работа Александра Яшина состоит не только в вождении и управлении подъемным механизмом. Он обслуживает свою кормилицу: меняет масло, свечи, проводит регулировку узлов, мелкий ремонт. Следить за состоянием автовышки помогают слесари и механики.

Александру Николаевичу нравится его дело. Ему интересно общаться с людьми, решать различные производственные задачи, например, подвести люльку близко к дереву. Все манипуляции нужно выполнять аккуратно, так что здесь есть и элемент творчества.

Машинист автогидроподъемника четвертого разряда мечтает подготовить себе смену. «В 67 лет и реакция не та, и зрение», — поясняет он. — Хотелось бы научить кого-то моему ремеслу, передать опыт». Его сын Иван Александрович не пошел по стопам отца. Живет под Брянском, работает на погрузчике. Младшая дочь Ольга Александровна замужем, растит сына Артема.

Главное хобби Александра Яшина — дача, где он все делает своим руками: ремонтирует дом, работает в огороде. Жена Надежда Михайловна рада, что ее супруг такой активный труженик, и поддерживает его начинания и профессиональный выбор.

№12 (1584) 30 марта 2023
www.tvugresha.ru
УВ

Пятница, 7 апреля

1

5.00 Телеканал «Доброе утро»
9.00, 12.00, 15.00 Новости (с субтитрами)
9.20 «АнтиФейк» (16+)
9.55 «Жить здорово!» (16+)
10.45, 12.15, 15.15, 16.50 Информационный канал (16+)
16.00 «Мужское / Женское» (16+)
18.00 Вечерние новости (с субтитрами)
18.40 «Человек и закон» с Алексеем Пимановым (16+)
19.45 «Поле чудес» (16+)
21.00 «Время»
21.45 «ГОЛОС» весны в обновленном составе (12+)
23.30 «Вызов. Первые в космосе» (12+)
0.30 ПОДКАСТ.ЛАБ «20 лет спустя» (16+)
1.10 ПОДКАСТ.ЛАБ «Неформат» (16+)
1.50 ПОДКАСТ.ЛАБ «Психика» (16+)
2.30 ПОДКАСТ.ЛАБ «Креативные индустрии» (16+)
3.05 ПОДКАСТ.ЛАБ «Легкие деньги» (16+)
3.40 ПОДКАСТ.ЛАБ «Гори огнем» (16+)
4.20 ПОДКАСТ.ЛАБ «Пусть не говорят, пусть читают» (16+)
4.55 ПОДКАСТ.ЛАБ «Триггеры» (16+)
5.30 ПОДКАСТ.ЛАБ «Анекдоты» (16+)

РОССИЯ 1

5.00 «Утро России»
9.00 Вести. Местное время
9.30 «Утро России»
9.55 «О самом главном» (12+)
11.00 Вести
11.30 «60 Минут» (12+)
14.00 Вести
14.30 Вести. Местное время
14.55 «Кто против?» (12+)
16.00 Вести
16.30 «Прямой эфир»(16+)
17.30 «60 Минут» (12+)
20.00 Вести
21.15 Вести. Местное время
21.30 «Моя мелодия»(12+)
23.35 «Улыбка на ночь» Программа Евгения Петросяна (16+)
0.40 Марина Денисова, Андрей Фролов, Татьяна Лютаева, Святослав Астрамович и Олег Ткачев в фильме **«СОН КАК ЖИЗНЬ»** (12+)
3.50 Вячеслав Разбегаев, Кирилл Плетнев, Наталия Быстрова, Анна Гарнова, Андрей Арзяев и Дмитрий Ермак в сериале **«ПЫЛЬНАЯ РАБОТА»** (16+)

ТВЦ

6.00 «Настроение»
8.15 Большое кино. «Кин–дза–дза» (12+)
8.45 «ПЕРВЫЕ ВСТРЕЧНЫЕ» (12+)
Бывший оперативник Вадим Тарасов возвращается в родной город с намерением начать новую жизнь.
11.30 События
11.50 «ПЕРВЫЕ ВСТРЕЧНЫЕ» (12+)
14.30 События
14.50 Город новостей
15.00 «ПЕРВЫЕ ВСТРЕЧНЫЕ» (12+)
17.50 События
18.15 «ДЕТЕКТИВ НА ВСЕ РУКИ. УТРОМ ПРОСНУТСЯ НЕ ВСЕ» (12+)
20.05 «ДЕТЕКТИВ НА ВСЕ РУКИ. ДЕВИЧЬИ СЕКРЕТЫ» (12+)
22.00 «В центре событий» с Анной Прохоровой
23.00 «Хорошие песни» (12+)
0.10 «НОЧНОЕ ПРОИСШЕСТВИЕ» (0+)
1.40 «Петровка, 38» (16+)
1.55 «ЛИШНИЙ» (12+)
5.10 «Александр Ширвиндт. Взвесимся на брудершафт!» (12+)

НТВ

4.50 Никита Панфилов в сериале **«ПОБЕДИТЕЛИ»** (16+)
6.30 «Утро. Самое лучшее» (16+)
8.00 «Сегодня»
8.25 Боевик **«МОРСКИЕ ДЬЯВОЛЫ. СМЕРЧ»** (16+)
10.00 «Сегодня»
10.35 Боевик **«МОРСКИЕ ДЬЯВОЛЫ. СМЕРЧ»** (16+)
13.00 «Сегодня»
13.25 «Чрезвычайное происшествие»
14.00 «Место встречи»
16.00 «Сегодня»
16.20 «Сегодня в Москве»
16.45 «ДНК» (16+)
17.55 «Жди меня» (12+)
19.00 «Сегодня»
20.00 Остросюжетный детектив **«НЕВСКИЙ. ОХОТА НА АРХИТЕКТОРА»** (16+)
0.00 «Своя правда» с Романом Бабаяном (16+)
1.55 «Захар Прилепин. Уроки русского» (12+)
2.20 «Квартирный вопрос» (0+)
3.10 Остросюжетный сериал **«УГРО»** (16+)
4.45 «Их нравы» (0+)

РОССИЯ К

6.30, 7.00, 7.30, 10.00, 19.30, 23.10 Новости культуры
6.35 Лето Господне. Благовещение Пресвятой Богородицы
7.05 «Театральная летопись»
7.35 «Да, скифы — мы!»
8.15 «Забытое ремесло»
8.30 «Жизнь и судьба»
8.50 «МУЖЧИНА И ЖЕНЩИНЫ»
10.15 «ЛЮБОВНЫЙ КРУГ»
12.40 Цвет времени
12.50 Алексей Сальников. «Оккульттрегер»
13.20 «ПЯТЬ ВЕЧЕРОВ»
15.00 Письма из провинции. Республика Адыгея
15.30 «Энигма. Франс Хельмерсон»
16.15 Цвет времени
16.35 «МУЖЧИНА И ЖЕНЩИНЫ»
17.40, 1.15 Неделя хоровой музыки
18.30 «Азербайджан. Баку. Дом Мухтарова»
19.00 «Смехоностальгия»
19.45 «ПЯТЬ ВЕЧЕРОВ»
21.25 «2 Верник 2»
23.30 Портрет поколения. **«КАРП ОТМОРОЖЕННЫЙ»** Россия, 2017 г.
2.05 «В поисках подземного города»

МАТЧ!

6.00, 14.25 «Спортивный век» (12+)
6.30 «География спорта. Сахалин» (12+)
7.00, 14.55 Новости
7.05, 15.30, 18.45, 22.00, 0.30 Все на Матч! Прямой эфир
10.20 Специальный репортаж (12+)
10.40 Лыжные гонки. Кубок России. Финал. Женщины. 10 км
12.20 Лыжные гонки. Кубок России. Финал. Мужчины. 15 км
14.05 «Лица страны. Светлана Бажанова» (12+)
15.00 «Здоровый образ. Хоккей» (12+)
16.15 Хоккей. Фонбет Чемпионат КХЛ. Финал конференции «Восток» «Авангард» (Омск) — «Ак Барс» (Казань)
19.55 Футбол. Прямая трансляция
22.30 Профессиональный бокс. Игорь Михалкин против Артура Осипова. Прямая трансляция из Москвы
1.00 «РецепТура» (0+)
1.30 «Третий тайм» (12+)
2.00 Баскетбол. PARI Чемпионат России — Премьер–лига. Женщины. 1/2 финала (0+)
3.55 Новости (0+)
4.00 «Реал» Мадрид. Кубок №12» (12+)

ТНТ

7.00, 7.30, 8.00, 8.30, 9.00, 10.00 «Однажды в России. Спецдайджест» (16+) Юмористическая программа
11.05 «ЖЕНИХ» (12+) Комедийная мелодрама. Россия, 2016 г.
13.00 «САМЫЙ ЛУЧШИЙ ДЕНЬ» (16+) Комедия. Россия, 2015 г.
15.15 «УМНАЯ МАША» (16+) Комедия. Россия, 2022 г.
17.00, 18.00, 19.00, 20.00 «Однажды в России» (16+) Юмористическая программа
21.00, 22.00 «Комеди Клаб» (16+) Юмористическая программа
23.00 «Stand up» (18+) Комедийная программа
0.00 «БОЛЬШОЙ СТЭН» (18+) Комедийный боевик. США, 2007 г.
2.00, 2.50, 3.35 «Импровизация. Команды» (18+)
4.25, 5.10 Шоу «Студия «Союз» (16+)
6.00 «Открытый микрофон» (16+)
6.45 «Однажды в России. Спецдайджест» (16+) Юмористическая программа

СТС

6.00 «Ералаш» (0+) Детский юмористический киножурнал
7.00 «Лунтик» (0+)
8.00 «МОЯ МАМА — ШПИОН» (16+)
8.55 «ВСПОМНИТЬ ВСЕ» (16+) Фантастический боевик. США — Канада, 2012 г.
11.10 «ЛЮБОВЬ–МОРКОВЬ–3» (12+) Комедия. Россия, 2010 г.
13.10 «Шоу «Уральских пельменей» (16+)
19.30 «Шоу «Уральских пельменей» «География пельменей. Италия» (16+)
21.00 «Битва каверов» (16+) Музыкально–развлекательное шоу
23.00 «ЛЕД–2» (6+) Спортивная драма. Россия, 2020 г.
1.35 «ЧЕГО ХОТЯТ МУЖЧИНЫ» (18+) Романтическая комедия. США, 2019 г.
3.20 «ДВА ОТЦА И ДВА СЫНА» (16+)
4.55 «6 кадров» (16+)
5.20 Мультфильмы (0+)
5.50 «Ералаш» (0+)

ДОМАШНИЙ

6.30 «По делам несовершеннолетних» (16+)
8.05 «Давай разведемся!» (16+)
9.05 «Тест на отцовство» (16+)
11.20 «Понять. Простить» (16+)
12.25 «Порча» «В тени» (16+)
12.55 «Знахарка» (16+)
13.30 «Верну любимого» (16+)
14.05 «Голоса ушедших душ» (16+)
14.40 «ПЕРВАЯ ЛЮБОВЬ» (16+)
19.00 «КРАСОТА НЕБЕСНАЯ» (16+) Мелодрама. Россия, 2020 г.
23.05 «ПРОПАСТЬ МЕЖДУ НАМИ» (16+) Мелодрама. Россия, 2020 г.
У Нади была счастливая жизнь — любимый муж Валерий и трое прекрасных детей. Но однажды все рухнуло — Надя узнала, что Валерий изменяет ей с ее же лучшей подругой Ларисой. По дороге домой в автомобиле супруги ссорятся.
2.40 «Порча» «Ночная жизнь» (16+)
3.05 «Знахарка» (16+)
3.30 «Верну любимого» (16+)
4.00 «Голоса ушедших душ» (16+)
4.25 «Понять. Простить» (16+)
5.15 «По делам несовершеннолетних» (16+)

ТЕЛЕКАНАЛ ЗВЕЗДА

6.00 «ГАИШНИКИ» (16+)
9.00 Новости дня (16+)
9.20 «ГАИШНИКИ» (16+)
13.00 Новости дня (16+)
13.20, 14.05 «ГАИШНИКИ» (16+)
15.00 Военные новости (16+)
15.05 «ГАИШНИКИ» (16+)
16.40 «СТО ДНЕЙ СВОБОДЫ» (16+)
У Петра Авдеича позади десять лет тюрьмы — десять несправедливых лет за контрреволюционную пропаганду. Он вернулся в свой обветшалый дом, на улицу, где все соседи его сторонятся.
18.00 Новости дня (16+)
18.40 «СТО ДНЕЙ СВОБОДЫ» (16+)
22.00 «Здравствуйте, товарищи!» (16+)
23.00 «Музыка+» (12+)
0.10 «АПАЧИ» (12+) ГДР, Румыния, СССР, 1973 г.
1.55 «УЛЬЗАНА» (12+) ГДР, 1974 г.
3.25 «ПО ДАННЫМ УГОЛОВНОГО РОЗЫСКА…» (12+) К/ст. им. М. Горького, 1980 г.
4.40 «ЛЕКАРСТВО ПРОТИВ СТРАХА» (12+) Свердловская к/ст., 1978 г.

ТВ3

6.00 «Утренние гадания» (16+)
6.15 Мультфильмы (0+)
9.00 «Утренние гадания» (16+)
9.15 «Секреты здоровья» (16+)
9.30, 10.05, 10.40 «Слепая» (16+)
11.15 «Новый день» (12+)
11.50 «Слепая» «Сорока» (16+)
12.20 «Мистические истории» (16+)
13.30 «Охотники за привидениями» (16+)
14.00 «Гадалка» «Материнская любовь» (16+)
14.30 «Вернувшиеся» (16+)
15.40 «Врачи» (16+)
16.50 «Слепая» «В полный рост» (16+)
17.20 «Слепая» «Дай сдачи» (16+)
17.55 «Слепая» «Третий шарик» (16+)
18.30 «Слепая» «Каравай–разлучник» (16+)
19.00 «Слепая» «Тот самый четверг» (16+)
19.30 «ПЕЩЕРА» (16+) США, Германия, Румыния, 2005 г.
21.30 «В ПАСТИ ОКЕАНА» (16+) США, Австралия, Великобритания, 2021 г.
23.15 «ОНО» (18+) США, Канада, 2017 г.
1.45, 2.30 «Вокруг Света. Места Силы» (16+)
3.00, 3.45, 4.30,5.15 «Властители» (16+)

Угреша

8.00 «СПЕЦВЫПУСК»
14.00 «СПЕЦВЫПУСК»
14.25 «ОТКРЫТЫЙ РАЗГОВОР»
20.00 «ГРАДОСКОП»
20.25 «ШОКОЛАД»
21.00 «ГРАДОСКОП»

24 МИР

6.00, 6.30, 7.00, 8.00, 8.30, 9.00, 9.30, 10.00, 10.30, 11.00, 11.30, 12.00, 13.00, 14.00, 14.30, 15.00, 16.00, 17.00, 18.00, 18.30, 19.00, 20.00, 21.00, 21.30, 22.00, 23.00, 23.30, 0.00, 1.00, 1.30, 2.00, 2.30, 3.00, 3.30, 4.00, 4.30, 5.00, 5.30 Новости
6.20, 6.45, 14.15, 15.20, 18.20, 19.30, 21.15, 22.20, 0.20, 0.45, 5.15 Мир. Главное (12+)
6.55, 8.55, 10.55, 13.55, 15.55, 17.55, 19.55, 21.55, 23.55, 1.55, 3.55, 5.55 «Евразия. Культурно» (12+)
7.15, 9.15, 11.15, 18.15, 20.15, 22.15, 0.10, 2.15, 4.15 «Евразия. Курс дня» (12+)
7.20, 10.45, 17.30, 2.45 «В гостях у цифры» (12+)
7.30 «Еще дешевле» (12+)
7.55, 9.55, 11.55, 14.55, 16.55, 18.55, 20.55, 22.55, 0.55, 2.55, 4.55 «Евразия. Познаем вместе» (12+)
8.15, 11.20, 17.45 «Вместе выгодно» (12+)
8.45, 11.45, 23.45 «Наши иностранцы» (12+)
9.20, 12.20, 18.45, 0.30 Мир. Doc (12+)
9.45, 14.45, 19.45, 1.45 «Евразия. Спорт» (12+)
10.15, 21.45 «Евразия. Дословно» (12+)
12.30, 15.30, 22.30 «Такие разные» (16+)
13.25, 19.25, 0.15 «Евразия. История успеха» (12+)
13.30, 16.30, 20.30 «Мировые леди» (12+)
16.25, 23.15 Дневник Международного фестиваля искусств «Славянский базар» (12+)

5

5.00 «Известия» (16+)
5.35 «ОПЕРА. ХРОНИКИ УБОЙНОГО ОТДЕЛА» (16+)
7.10 «ФИЛИН–2» (16+)
9.00 «Известия» (16+)
9.30 «ДОЛЖНИК» (16+) Детектив. Россия, 2021 г.
13.00 «Известия» (16+)
13.30 «УЧИТЕЛЬ В ЗАКОНЕ. ВОЗВРАЩЕНИЕ» (16+)
17.30 «Известия» (16+)
18.00 «УЧИТЕЛЬ В ЗАКОНЕ. ВОЗВРАЩЕНИЕ» (16+)
19.50 «СЛЕД» (16+)
23.10 «Светская хроника» (16+)
0.10 «Они потрясли мир. Группа «НА–НА» Тайны золотого состава» (12+) Документальное расследование Россия, 2023 г.
0.55 «ТАКАЯ РАБОТА–2» (16+)

че!

6.00 «Идеальный ужин» (16+)
6.30 «Утилизатор 4» (16+)
8.30, 9.30 «Утилизатор–5» (16+)
9.00, 10.30 «Утилизатор–3» (12+)
10.00 «Утилизатор–2» (12+)
11.00 «Утилизатор–5» (16+)
12.00 «Утилизатор–3» (12+)
12.30 «Утилизатор–2» (12+)
13.00, 14.00 «Утилизатор–3» (12+)
13.30 «Утилизатор–5» (16+)
14.30 «Утилизатор» (12+)
15.00 «Утилизатор с Настей Туман» (16+)
16.00 «Утилизатор 6» (16+)
18.00 «Улетное видео» (16+)
20.30 «+100500» (16+)
23.00 «Опасные связи» (18+)
3.30 «Вне закона. Преступление и наказание» (16+)
5.00 «Идеальный ужин» (16+)
5.50 «Утилизатор 4» (16+)

«КРАСОТА НЕБЕСНАЯ»

- **Домашний**
- **19.00**
- **Мелодрама**

Говорят, если жених увидел невесту в подвенечном платье до свадьбы, брак будет несчастливым и коротким, а то и вовсе не состоится. Но Аня Привалова не верит в приметы, отправляя возлюбленному Мише свои сногсшибательные образы из свадебного салона. Да и разве можно думать о каких-то старых приметах, когда вся жизнь Ани и Миши так похожа на сказку.

Режиссер: Влад Николаев.
В ролях: Анна Немченко, Артем Карасев.
Россия, 2020 г.

КАЛЕНДАРЬ «УВ»

ВСЕМИРНЫЙ ДЕНЬ ЗДОРОВЬЯ

В ЭТОТ ДЕНЬ

228 лет назад (1795 год) во Франции принят Закон о введении метрической системы мер.

218 лет назад (1805 год) в Вене состоялась премьера «Симфонии №3» Людвига ван Бетховена.

197 лет назад (1826 год) в Мюнхене заложено здание пинакотеки.

ИМЕНИНЫ

Савва Тихон

В рубрике использованы материалы сайта http://www.calend.ru.

Суббота, 8 апреля

1

6.00 Телеканал «Доброе утро. Суббота»
9.00 «Умницы и умники» (12+)
9.45 «Слово пастыря» (0+)
10.00, 12.00 Новости (с субтитрами)
10.15 «Поехали!» (12+)
11.10 «ПроУют» (0+)
12.15 «Видели видео?» (0+)
13.40 «ПО ЗАКОНАМ ВОЕННОГО ВРЕМЕНИ 3» (12+)
18.00 Вечерние новости (с субтитрами)
18.20 Концерт к 85–летию Ильи Резника. «Юбилейный вернисаж» (12+)
21.00 «Время»
21.35 «Сегодня вечером» (16+)
23.35 Оливье Гурме в фильме **«СИРАНО. УСПЕТЬ ДО ПРЕМЬЕРЫ»** (16+)
1.40 ПОДКАСТ.ЛАБ «По Первое число» (16+)
2.20 ПОДКАСТ.ЛАБ «Жизнь замечательных» (16+)
2.55 ПОДКАСТ.ЛАБ «Мелодии моей жизни» (16+)
3.35 ПОДКАСТ.ЛАБ «Произвольная» (16+)
4.10 ПОДКАСТ.ЛАБ «Обязательно к прочтению» (16+)
4.45 ПОДКАСТ.ЛАБ «Анекдоты» (16+)
5.20 ПОДКАСТ.ЛАБ «Легкие деньги» (16+)

РОССИЯ 1

5.00 «Утро России. Суббота»
8.00 Вести. Местное время
8.20 Местное время. Суббота
8.35 «По секрету всему свету»
9.00 «Формула еды»(12+)
9.25 «Пятеро на одного»
10.10 «Сто к одному»
11.00 Вести
12.00 «Доктор Мясников» Медицинская программа.(12+)
13.05 Ирина Антоненко, Станислав Бондаренко, Дмитрий Исаев и Алексей Суренский в сериале **«ЗОЛОТАЯ КЛЕТКА»** (16+)
17.00 Вести
18.00 «Привет, Андрей!» Вечернее шоу Андрея Малахова (12+)
20.00 Вести
21.00 Марина Коняшкина, Антон Денисенко, Анастасия Веденская, Никита Лобанов и Ирина Таранник в фильме **«ПОСЛЕДНИЙ ШАНС»** (12+)
0.35 Екатерина Данилова и Михаил Химичев в фильме **«ЧЕРЕЗ БЕДЫ И ПЕЧАЛИ»** (12+)
3.50 Лидия Милюзина, Кирилл Плетнев, Лянка Грыу и Станислав Бондаренко в фильме **«ИЩУ ТЕБЯ»** (16+)

ТВЦ

5.55 «ПАРИЖАНКА» (12+)
7.25 «Православная энциклопедия» (6+)
7.50 «Смех без заботы» (12+)
9.40 «ДЕТЕКТИВ НА ВСЕ РУКИ. УТРОМ ПРОСНУТСЯ НЕ ВСЕ» (12+)
11.30, 14.30, 23.20 События
11.45 «ОДНАЖДЫ ДВАДЦАТЬ ЛЕТ СПУСТЯ» (12+)
13.15, 14.45 «ШАХМАТНАЯ КОРОЛЕВА» (16+)
17.30 «ЖЕНИХ ИЗ ХОРОШЕЙ СЕМЬИ» (12+)
21.00 «Постскриптум» с Алексеем Пушковым
22.05 «Право знать!» (16+)
23.30 «Тайная комната. Сильвио Берлускони» (16+)
0.10 «Карл III. Король ожидания» (16+)
0.55 «Образование новой реальности» (16+)
1.20 «Хватит слухов!» (16+)
1.50 «Прощание. Владимир Мулявин» (16+)
2.25 «Прощание. Михаил Жванецкий» (16+)
3.05 «Прощание. Майкл Джексон» (16+)
3.50 «Прощание. Савелий Крамаров» (16+)
4.35 «Петровка, 38» (16+)
4.50 «Битва за наследство» (12+)
5.25 «Олег и Лев Борисовы. В тени родного брата» (12+)

НТВ

5.05 «Жди меня» (12+)
5.50 Остросюжетный сериал **«ВИЖУ–ЗНАЮ»** (16+)
7.25 «Смотр» (0+)
8.00 «Сегодня»
8.20 «Поедем, поедим!» (0+)
9.20 «Едим дома» (0+)
10.00 «Сегодня в Москве»
10.20 «Главная дорога» (16+)
11.00 «Живая еда» с Сергеем Малоземовым (12+)
12.00 «Квартирный вопрос» (0+)
13.00 «Модный vs Народный» (12+)
14.20 «Своя игра» (0+)
15.20 «Игры разумов» (0+)
16.00 «Сегодня»
16.20 «ЧП. Расследование» (16+)
17.00 «Следствие вели…» (16+)
19.00 «Центральное телевидение» с Вадимом Такменевым
20.20 «Страна талантов» Новый сезон (12+)
23.00 «Ты не поверишь!» (16+)
0.00 «Международная пилорама» с Тиграном Кеосаяном (18+)
0.45 «Квартирник НТВ у Маргулиса» День цыган (16+)
2.10 «Дачный ответ» (0+)
3.05 Остросюжетный сериал **«УГРО»** (16+)
4.35 «Их нравы» (0+)

РОССИЯ К

6.30 «Библейский сюжет»
7.05 «Гадкий утенок» «Петя и Красная Шапочка» «В порту» «Катерок»
8.10 «НОВЫЙ ГУЛЛИВЕР» Мосфильм, 1935 г.
9.15 «Мы — грамотеи!»
10.00, 19.30 Новости культуры
10.15 «ПЕРВАЯ ЛЮБОВЬ»
11.30 «Передвижники. Алексей Саврасов»
12.00 «Люди неба»
13.00 «Даты, определившие ход истории»
13.30 «Британская Колумбия. Край, где царят гризли»
14.25 «Рассказы из русской истории»
15.15 «Анатолий Виноградов. Гражданин директор»
15.45 «Бельмондо Великолепный»
16.35 «ЧЕЛОВЕК ИЗ РИО»
18.30 «Возвращение в Ивановку»
19.50 Острова
20.30 «ДАЧА» Мосфильм, 1973 г.
22.00 «Агора»
23.00 «Клуб «Шаболовка, 37»
0.15 «НОВЫЙ ГУЛЛИВЕР»
1.20 «Британская Колумбия. Край, где царят гризли»
2.15 «Возвращение с Олимпа» «Легенда о Сальери» Мультфильмы для взрослых

МАТЧ!

6.00 «Все о главном» (12+)
6.30 «Магия большого спорта» (12+)
7.00, 13.30, 16.00, 21.30 Новости
7.05, 13.35, 16.05, 23.45 Все на Матч! Прямой эфир
8.55, 10.55 Лыжные гонки. Кубок России. Финал. Спринт
10.30 «Спортландия» (0+)
10.45 «Талант и поклонники» (0+)
13.55 Баскетбол. Единая лига ВТБ. 1/4 финала
16.45 Хоккей. Фонбет Чемпионат КХЛ. Финал конференции «Запад»
19.15 Футбол. МИР Российская Премьер–Лига. «Спартак» (Москва) — «Динамо» (Москва)
21.40 Футбол. Чемпионат Италии. «Лацио» — «Ювентус»
0.30 Смешанные единоборства. ACA. Махарбек Каргинов против Жосиеля Сильвы (16+)
2.00 Футбол. Чемпионат Германии. «Фрайбург» — «Бавария» (0+)
3.55 Новости (0+)
4.00 «Вы это видели» (12+)
5.00 Смешанные единоборства. UFC. Алекс Перейра против Исраэля Адесаньи. Прямая трансляция из США

ТНТ

7.00 «САШАТАНЯ» (16+)
9.00 «Бьюти баттл» (16+)
9.30 «Модные игры» (16+)
10.00 «КАФЕ «КУБА» (16+)
13.30, 15.00, 16.30 «Битва экстрасенсов» (16+) Паранормальное шоу
17.55, 19.30 «Экстрасенсы. Битва сильнейших» (16+) Паранормальное шоу
21.00 «Музыкальная интуиция» (16+) Развлекательное шоу
23.00 «Женский стендап» (18+) Юмористическая программа
0.00 «Такое кино!» (16+)
0.30 «СУПЕР МАЙКИ» (16+) Комедия. Нидерланды, 2020 г. *Джоррит и его лучший друг Бас направляются из Голландии в Майами, чтобы открыть свой стриптиз-клуб.*
2.10, 3.00 «Импровизация. Команды» (18+)
3.50, 4.30 Шоу «Студия «Союз» (16+)
5.20, 6.10 «Открытый микрофон» (16+) Юмористическая передача

СТС

6.00 «Ералаш» (0+)
7.00 «Три кота» (0+)
7.30 «Отель «У овечек» (0+) .
8.00 «Лекс и Плу. Космические таксисты» (6+)
8.25 «Шоу «Уральских пельменей» (16+)
9.00, 9.30 «ПроСТО кухня» (12+)
10.00 «Суперниндзя» (16+)
12.25 «АСТЕРИКС И ТАЙНОЕ ЗЕЛЬЕ» (6+)
14.10 «АСТЕРИКС И ОБЕЛИКС ПРОТИВ ЦЕЗАРЯ» (12+)
16.25 «АСТЕРИКС И ОБЕЛИКС. МИССИЯ «КЛЕОПАТРА» (12+)
18.40 «ПОСЛЕДНИЙ БОГАТЫРЬ» (12+) Фэнтези. Россия, 2017 г.
21.00 «ПОСЛЕДНИЙ БОГАТЫРЬ. КОРЕНЬ ЗЛА» (6+) Фэнтези. Россия, 2020 г.
23.25 «ВАЛЬГАЛЛА. РАГНАРЕК» (12+) Дания — Норвегия — Швеция — Исландия, 2019 г.
1.30 «БЛИЗНЕЦЫ» (18+) Гонконг, 2003 г.
3.10 «ДВА ОТЦА И ДВА СЫНА» (16+)
5.10 «6 кадров» (16+)
5.20 Мультфильмы (0+)
5.50 «Ералаш» (0+)

ДОМАШНИЙ

6.30 «АКВАМАРИН» (16+)
9.45 «Пять ужинов» (16+)
10.00 «КАТЯ И БЛЭК» (16+) Мелодрама. Россия, 2020 г. *Капитан полиции Екатерина Шатрова помогает в поимке убийцы Котова. Однако у преступника на свободе остался подельник, который начинает выслеживать Шатрову, чтобы отомстить. К счастью, Катю переводят в областной центр, где она возглавляет группу оперативников, состоящую из капитана Андрея Веселова, интеллектуала Василия Савчука и эксперта-криминалиста Арины Соболь. Но, главное, в жизни Кати появляется умный и самоотверженный пес по кличке Блэк.*
19.00 «ВЕТРЕНЫЙ» (16+) Мелодрама. Турция, 2019–2021 гг.
0.45 «ЛЮБОВЬ С ЗАКРЫТЫМИ ГЛАЗАМИ» (16+)
3.50 «ОТ НЕНАВИСТИ ДО ЛЮБВИ» (16+) Мелодрама. Россия, 2018 г.
6.15 «6 кадров» (16+)

ТЕЛЕКАНАЛ ЗВЕЗДА

6.10 «КОГДА Я СТАНУ ВЕЛИКАНОМ» (12+) К/ст. им. М. Горького, 1978 г.
8.00, 13.00, 18.00 Новости дня (16+)
8.15 «Морской бой» (6+)
9.15 «Маршалы Сталина» (16+)
10.05 «МАРЬЯ–ИСКУСНИЦА» (6+) К/ст. им. М. Горького, 1959 г.
11.45 «Легенды музыки» (12+)
12.10 «СССР. Знак качества» с Иваном Охлобыстиным» (12+)
13.15 «Не факт!» (12+)
13.40 «Война миров» (16+)
14.30 «Легенды науки» (12+)
15.15 «Время героев» (16+)
15.35 «Главный день» (16+)
16.20 «Мотоциклы Второй Мировой войны» (16+)
18.30 «ПЕТРОВКА, 38» (12+) К/ст. им. М. Горького, 1980 г.
20.35 «ОГАРЕВА, 6» (12+) К/ст. им. М. Горького, 1980 г.
22.30 Всероссийский вокальный конкурс «Звезда–2023» Отборочный тур (6+)
23.45 «Десять мгновений» (12+)
0.30 «СВЕТ В КОНЦЕ ТОННЕЛЯ» (12+)
2.10 «КЛЮЧИ ОТ РАЯ» (12+)
3.45 «АЛЕКСАНДР МАЛЕНЬКИЙ» (12+)
5.20 «Сделано в СССР» (12+)

ТВ3

6.00 Мультфильмы (0+)
9.30 «Вкусно с Ляйсан» (16+)
10.00 «Гадалка» «Лакомый кусочек» (16+)
10.30 «Гадалка» «Дым» (16+)
11.00 «Гадалка» «Сорока–вещейка» (16+)
11.45 «Гадалка» «То жар, то холод» (16+)
12.15 «ЗАКЛЯТИЕ 2» (16+) США, Великобритания, Канада, 2016 г.
15.00 «ПРОКЛЯТИЕ МОНАХИНИ» (16+) США, Румыния, 2018 г.
17.00 «ПЕЩЕРА» (16+) США, Германия, Румыния, 2005 г.
19.00 «ЛОВУШКА ВРЕМЕНИ» (16+) США, 2017 г.
21.00 «АНАКОНДА. ОХОТА ЗА ПРОКЛЯТОЙ ОРХИДЕЕЙ» (16+) США, 2004 г.
23.00 «ЧАС ИСТИНЫ» (16+) США, 2020 г.
1.15, 2.00, 2.45 «Далеко и еще дальше с Михаилом Кожуховым» (16+)
3.45, 4.15, 5.00 «Властители» (16+)
5.45 Мультфильмы (0+)

Угреша

8.00 «ГРАДОСКОП»
8.25«СВЕТ УГРЕШИ»
14.00 «ГРАДОСКОП»
14.25 «СВЕТ УГРЕШИ»
20.00 «СПЕЦВЫПУСК»
20.25 «ОТКРЫТЫЙ РАЗГОВОР»

24 МИР

6.00, 6.30, 7.00, 8.00, 8.30, 9.00, 9.30, 10.00, 11.00, 11.30, 12.00, 13.00, 14.00, 14.30, 15.00, 16.00, 16.30, 17.00, 18.00, 18.30, 19.00, 20.00, 21.00, 21.30, 22.00, 23.00, 0.00, 0.30, 1.00, 2.00, 3.00, 4.00, 4.30, 5.00 Новости
6.15, 14.45, 21.15 «Легенды Центральной Азии» (12+)
6.45, 9.45, 3.15 «Евразия. В тренде» (16+)
6.55, 8.55, 10.55, 12.55, 14.55, 16.55, 18.55, 20.55, 22.55, 0.55, 2.55, 4.55 «Евразия. Познаем вместе» (12+)
7.15, 11.15, 17.15, 20.15, 0.15 «Пять причин поехать в…» (12+)
7.30, 12.30, 22.30, 3.30 «Держись, шоубиз!» (16+)
7.55, 9.55, 11.55, 13.55, 15.55, 17.55, 19.55, 21.55, 23.55, 1.55, 3.55, 5.55 «Евразия. Культурно» (12+)
8.15, 10.15 «Евразия. Курс дня» (12+)
8.20, 12.15, 15.15, 19.15, 22.15, 4.15 «Посторонним вход разрешен» (12+)
8.45, 11.45, 18.45, 0.45 Евразия в курсе» (12+)
9.15, 13.15, 16.45, 2.15 «Культ личности» (12+)
10.20, 14.15, 18.15, 21.45, 1.15, 5.15 Специальный репортаж (12+)
10.30, 13.30, 17.30, 20.30, 1.30 «Союзники» (12+)
15.30, 19.30, 23.30, 2.30 «Секретные материалы» (16+)
16.15, 23.15 Дневник Международного фестиваля искусств «Славянский базар» (12+)

5

5.00 «ТАКАЯ РАБОТА–2» (16+)
8.10 «ФИЛИН–2» (16+)
9.45 «Светская хроника» (16+)
10.50 «ЧУЖОЙ РАЙОН–2» (16+) *Режиссер: Максим Бриус. В ролях: Денис Рожков, Кирилл Полухин, Алексей Нилов, Зоя Буряк, Игорь Головин.*
18.25 «СЛЕД» (16+) *В Федеральной Экспертной Службе (ФЭС) собрано все, что может помочь расследованию самого запутанного преступления. Экспериментальная лаборатория оборудована по последнему слову техники.*
0.00 «Известия. Главное» (16+)
1.05 «ПРОКУРОРСКАЯ ПРОВЕРКА» (16+)

че!

6.00 «Утилизатор 4» (16+)
6.40 «Утилизатор–3» (12+)
7.40 «Утилизатор–2» (12+)
8.10 «Утилизатор» (12+)
8.40 «Утилизатор 6» (16+)
9.10 «Утилизатор с Настей Туман» (16+) *Настя Туман — автомобильный эксперт, механик и блогер с многомиллионной аудиторией. А еще она современная, яркая и умная девушка, которая знает о машинах все!*
10.00 «КАДЕТСТВО» (0+) Драмеди. Россия, 2006 г.
20.00 «+100500» (16+)
23.00 «+100500» (18+)
23.30 «iТопчик 2» (16+)
0.30 «iТопчик» (16+)
1.30 «Рюкзак» (16+)
2.10 «Анекдоты» (16+)

«ПОСЛЕДНИЙ ШАНС»

- Россия 1
- 21.00
- Мелодрама

Настя, известная телеведущая, спустя год отношений со своим любимым Евгением Поляковым неожиданно узнает, что он женат. Поляков обещает уйти от жены к Насте. Сейчас он не может этого сделать, поскольку его супруга смертельно больна. Но все это оказывается очередной ложью. Вскоре Настя знакомится с художником Иваном Переваловым. У него тоже проблемы в личной жизни.

Режиссер: Мирослав Малич.
В ролях: Марина Коняшкина, Антон Денисенко.
Россия, 2022 г.

КАЛЕНДАРЬ «УВ»

ДЕНЬ РОССИЙСКОЙ АНИМАЦИИ

В ЭТОТ ДЕНЬ

865 лет назад (1158 год) князь Андрей Боголюбский заложил Успенский собор во Владимире.

257 лет назад (1766 год) запатентована первая пожарная лестница.

ИМЕНИНЫ

Василий
Гавриил Ибрагим
Степан Алла
Анна Лариса
Прасковья

В рубрике использованы материалы сайта http://www.calend.ru.

№12 (1584) 30 марта 2023
www.tvugresha.ru
УВ

Воскресенье, 9 апреля

1

6.00 Новости
6.10 ПОДКАСТ.ЛАБ «Космические истории» (16+)
6.55 «Играй, гармонь любимая!» (12+)
7.40 «Часовой» (12+)
8.15 «Здоровье» (16+)
9.20 «Мечталлион» (12+)
9.40 «Непутевые заметки» с Дм. Крыловым (12+)
10.00 Новости (с субтитрами)
10.15 «Жизнь других» (12+)
11.10 «Повара на колесах» (12+)
12.00 Новости (с субтитрами)
12.15 «Видели видео?» (0+)
13.50 К 90–летию Жан–Поля Бельмондо. «Бельмондо глазами Бельмондо» (16+)
15.50 «Век СССР» (16+)
17.00 Памяти Владимира Жириновского. «Прямая речь» (12+)
18.00 Вечерние новости (с субтитрами)
19.00 «Две звезды. Отцы и дети» Новый сезон (12+)
21.00 «Время»
22.35 «Что? Где? Когда?» Весенняя серия игр (16+)
23.45 «На футболе с Денисом Казанским» (18+)
0.15, 0.55, 1.35, 2.15, 2.55, 3.35, 4.10 ПОДКАСТ.ЛАБ (16+)

РОССИЯ 1

6.10 Наталья Бурмистрова и Дмитрий Муляр в фильме **«ПОЦЕЛУЕВ МОСТ»** (12+)
8.00 Местное время. Воскресенье
8.35 «Когда все дома с Тимуром Кизяковым»
9.25 «Утренняя почта с Николаем Басковым»
10.10 «Сто к одному»
11.00 Вести
12.00 «Большие перемены»
13.05 Ирина Антоненко, Станислав Бондаренко, Дмитрий Исаев и Алексей Суренский в сериале **«ЗОЛОТАЯ КЛЕТКА»** (16+)
17.00 Вести
18.00 «Песни от всей души» Вечернее шоу Андрея Малахова (12+)
20.00 Вести недели
22.00 Москва. Кремль. Путин
22.40 «Воскресный вечер с Владимиром Соловьевым»(12+)
1.30 Наталья Бурмистрова и Дмитрий Муляр в фильме **«ПОЦЕЛУЕВ МОСТ»** (12+)

ТВЦ

6.20 «ОДНАЖДЫ ДВАДЦАТЬ ЛЕТ СПУСТЯ» (12+)
Выпускники одной из московских школ через двадцать лет после окончания собираются вместе. Каждого просят ответить на два вопроса: «Что вы уже сделали?» и «Чего еще в жизни ждете?».
7.35 «СЕЗОН ПОСАДОК» (12+)
9.15 «Здоровый смысл» (16+)
9.45 «ДЕТЕКТИВ НА ВСЕ РУКИ. ДЕВИЧЬИ СЕКРЕТЫ» (12+)
11.30 События
11.45 «Петровка, 38» (16+)
11.55 «НОЧНОЕ ПРОИСШЕСТВИЕ» (0+)
13.45 «Москва резиновая» (16+)
14.30 Московская неделя
15.00 «Смешите меня семеро!» Юмористический концерт (16+)
16.00 «ПАРИЖАНКА» (12+)
17.55 «ДЕТДОМОВКА» (12+)
21.30, 0.20 «НЕФРИТОВАЯ ЧЕРЕПАХА» (12+)
0.05 События
1.10 «ШАХМАТНАЯ КОРОЛЕВА» (16+)
4.20 «Римма и Леонид Марковы. На весах судьбы» (12+)
5.00 Большое кино. «Кин–дза–дза» (12+)
5.30 Московская неделя (12+)

НТВ

4.55 Остросюжетный сериал **«ВИЖУ–ЗНАЮ»** (16+)
6.35 «Центральное телевидение» (16+)
8.00 «Сегодня»
8.20 «У нас выигрывают!» Лотерейное шоу (12+)
10.00 «Сегодня»
10.20 «Первая передача» (16+)
11.00 «Чудо техники» (12+)
11.55 «Дачный ответ» (0+)
13.00 «НашПотребНадзор» (16+)
Кетчуп — это полезная приправа или накрахмаленное желе из красителей и загустителей и как выбрать правильный — расскажет Олег Солнцев в новом выпуске передачи.
14.05 «Однажды...» (16+)
15.00 «Своя игра» (0+)
16.00 «Сегодня»
16.20 «Человек в праве с Андреем Куницыным» (16+)
17.00 «Следствие вели...» (16+)
18.00 «Новые русские сенсации» (16+)
19.00 «Итоги недели» с Ирадой Зейналовой
20.20 «Маска» Новый сезон (12+)
23.20 «Звезды сошлись» (16+)
0.45 «Основано на реальных событиях» (16+)
3.20 Остросюжетный сериал **«УГРО»** (16+)

РОССИЯ К

6.30 Лето Господне. Вербное воскресенье
7.05 «Маугли»
8.40 «ОШИБКА ИНЖЕНЕРА КОЧИНА»
10.30, 1.25 Диалоги о животных. Ташкентский зоопарк
11.10 «ДАЧА»
12.40 Невский ковчег. Теория невозможного
13.05 «Забытое ремесло»
13.20 «Игра в бисер»
14.00 «Коллекция»
14.35 Владимир Васильев, Людмила Семеняка в балете **«ИВАН ГРОЗНЫЙ»** на музыку С. Прокофьева
16.30 «Картина мира с Михаилом Ковальчуком»
17.10 «Первые в мире»
17.25 «Пешком...»
17.55 «Новат. Либретто в 15 картинах»
18.35 «Романтика романса»
19.30 Новости культуры с Владиславом Флярковским
20.10 «ПЕРВАЯ ЛЮБОВЬ»
21.25 Великие имена. Герберт фон Караян
22.20 «ЧЕРНАЯ КОШКА, БЕЛЫЙ КОТ»
0.25 Чучо Вальдес на фестивале Мальта Джаз
2.05 «Сокровища кавказских лабиринтов»

МАТЧ!

6.00 Смешанные единоборства. UFC
8.00, 13.05, 16.00 Новости
8.05, 13.10, 16.05, 23.10 Все на Матч! Прямой эфир
10.20 «Команда МАТЧ» (0+)
10.40 Лыжные гонки. Кубок России. Финал. Гонка преследования. Женщины
11.50 Лыжные гонки. Кубок России. Финал. Гонка преследования. Мужчины
13.45 Футбол. МИР Российская Премьер–Лига. «Сочи» — «Крылья Советов» (Самара)
16.45 Хоккей. «Ак Барс» (Казань) — «Авангард» (Омск)
19.15 Футбол. МИР Российская Премьер–Лига. «Локомотив» (Москва) — «Зенит» (Санкт–Петербург)
22.00 После футбола с Георгием Черданцевым
23.00, 3.55 Новости (0+)
0.00 Смешанные единоборства. UFC (16+)
2.00 Футбол. Чемпионат Германии. «Боруссия» (Дортмунд) — «Унион» (0+)
4.00 Волейбол. Чемпионат России. «Тулица» (Тульская область) — «Локомотив» (Калининградская область) (0+)

ТНТ

7.00 «САШАТАНЯ» (16+)
10.00 «Хочу перемен» (16+)
10.30 «СЕМЬЯ–2» (16+)
14.00 «МУЖЧИНА С ГАРАНТИЕЙ» (16+)
Комедийная мелодрама. Россия, 2012 г.
15.40 «БОТАН И СУПЕРБАБА» (16+)
Комедия/фантастика. Россия, 2021 г.
17.20 «ЯЙЦО ФАБЕРЖЕ» (16+)
Приключенческая комедия. Россия, 2021 г.
19.00 «Новые Звезды в Африке» (16+)
Развлекательное шоу
21.00, 22.00 «Концерты» (16+)
23.00 «СЕРГИЙ ПРОТИВ НЕЧИСТИ» (18+)
Комедия. Россия, 2022 г.
1.00, 1.50, 2.40 «Импровизация. Команды» (18+)
3.30, 4.10 Шоу «Студия «Союз» (16+)
Юмористическая программа
4.55, 5.40 «Открытый микрофон» (16+)
6.30 «Однажды в России. Спецдайджест» (16+)
Юмористическая программа

СТС

6.00 «Ералаш» (0+)
7.00 «Три кота» (0+)
7.30 «Царевны» (0+)
7.55 «Шоу «Уральских пельменей» (16+)
9.00 «Рогов в деле» (16+)
10.00 «Шоу «Уральских пельменей» (16+)
11.30 «ДЕТЕКТИВ ФИННИК» (0+)
12.05 «АСТЕРИКС И ОБЕЛИКС. МИССИЯ «КЛЕОПАТРА» (12+)
14.15 «ПОСЛЕДНИЙ БОГАТЫРЬ» (12+)
16.35 «ПОСЛЕДНИЙ БОГАТЫРЬ. КОРЕНЬ ЗЛА» (6+)
19.00 «ЭНКАНТО» (6+)
США, 2021 г.
21.00 «ОХОТНИК НА МОНСТРОВ» (16+)
США — Китай — Германия — Япония, 2020 г.
23.00 «ДРУГОЙ МИР» (18+)
США — Венгрия — Германия — Великобритания, 2003 г.
1.20 «ДОМ НА ДРУГОЙ СТОРОНЕ» (18+)
Великобритания — США, 2020 г.
3.05 «ДВА ОТЦА И ДВА СЫНА» (16+)
5.00 «6 кадров» (16+)
5.20 Мультфильмы (0+)
5.50 «Ералаш» (0+)

ДОМАШНИЙ

6.30 «ЛЮБОВЬ С ЗАКРЫТЫМИ ГЛАЗАМИ» (16+)
Счастливые влюбленные Рита и Артем готовятся к свадьбе. Бывшая девушка Артема угрожает Рите, но никто не принимает ее угрозы всерьез. Однако после примерки свадебного платья на Риту нападают и обливают кислотой, в результате чего она теряет зрение. Артем бросает девушку, Рита остается одна.
10.00 «ВЕТРЕНЫЙ» (16+)
Мелодрама. Турция, 2019–2021 гг.
22.45 «АКВАМАРИН» (16+)
2.15 «ОТ НЕНАВИСТИ ДО ЛЮБВИ» (16+)
После неудачной первой любви Наталья Орлова решила больше никогда не бросаться в омут с головой и, руководствуясь разумом, смогла добиться больших высот в жизни. Теперь она — успешная бизнес-леди и владелица собственного отеля в Подмосковье.
4.40 «Знать будущее. Жизнь после Ванги» (16+)
6.15 «6 кадров» (16+)

ТЕЛЕКАНАЛ ЗВЕЗДА

5.30 «ПЕТРОВКА, 38» (12+)
К/ст. им. М. Горького, 1980 г.
7.10 «ОГАРЕВА, 6» (12+)
К/ст. им. М. Горького, 1980 г.
9.00 «Новости недели» с Юрием Подкопаевым (16+)
9.25 «Служу России» (12+)
9.55 «Военная приемка» (12+)
10.45 «Скрытые угрозы» с Николаем Чиндяйкиным (16+)
11.30 «Код доступа» (12+)
12.20 «Легенды армии» с Александром Маршалом (12+)
13.15 «СТО ДНЕЙ СВОБОДЫ» (16+)
18.00 Главное с Ольгой Беловой (16+)
19.40 «ПВО. стражи неба» (16+)
22.10 «Просто Жизнь с Иваном Охлобыстиным» (16+)
23.05 «Фетисов» (12+)
23.55 «ВТОРЖЕНИЕ» (12+)
СССР, 1980 г.
1.35 «НОЧНОЙ МОТОЦИКЛИСТ» (12+)
К/ст. им. А. Довженко, 1972 г.
2.45 «КОГДА Я СТАНУ ВЕЛИКАНОМ» (12+)
К/ст. им. М. Горького, 1978 г.
4.10 «Бой за берет» (12+)
4.35 «Из всех орудий» (16+)

ТВ3

6.00 Мультфильмы (0+)
8.00 «Вкусно с Ляйсан» (16+)
8.30 «Новый день» (12+)
9.00 «Секреты здоровья» (16+)
9.15, 10.00, 10.30, 11.00 «Слепая» (16+)
11.30 «ПОСЛЕДНИЙ ДРАКОН. В ПОИСКАХ МАГИЧЕСКОЙ ЖЕМЧУЖИНЫ» (6+)
Австралия, 2011 г.
13.15 «АНАКОНДА. ОХОТА ЗА ПРОКЛЯТОЙ ОРХИДЕЕЙ» (16+)
США, 2004 г.
15.15 «ЛОВУШКА ВРЕМЕНИ» (16+)
США, 2017 г.
17.15 «В ПАСТИ ОКЕАНА» (16+)
США, Австралия, Великобритания, 2021 г.
19.00 «ЧЕЛЮСТИ» (16+)
США, 2011 г.
20.45 «ПИРАНЬИ» (16+)
США, 2010 г.
22.30 «ПИРАНЬИ 3DD» (16+)
США, 2012 г.
0.00 «МОРСКИЕ ПАРАЗИТЫ» (18+)
Ирландия, Великобритания, Бельгия, 2019 г.
1.45, 2.30, 3.15, 4.15, 5.00 «Мистические истории» (16+)
5.45 Мультфильмы (0+)

Угреша

4.00 «ЭХО НЕДЕЛИ»
20.00 «ЭХО НЕДЕЛИ»

24 МИР

6.00, 7.00, 7.30, 8.00, 9.00, 10.00, 10.30, 11.00, 13.00, 14.00, 15.00, 16.00, 16.30, 17.00, 18.00, 20.00, 20.30, 21.00, 21.30, 22.00, 23.00, 0.00, 0.30, 1.00, 1.30, 3.00, 4.00, 5.00 Новости
6.15, 9.15, 12.45, 22.15, 1.45 «Евразия. В тренде» (16+)
6.30, 9.30, 15.30 «Держись, шоубиз!» (16+)
6.55, 8.55, 10.55, 13.55, 15.55, 17.55, 20.55, 22.55, 0.55, 4.55 «Евразия. Познаем вместе» (12+)
7.15, 11.15, 14.15, 18.15, 21.15, 1.15, 4.45 Мир. Doc (12+)
7.45, 10.45, 15.15, 20.15, 5.15 «Старт up по–казахстански» (12+)
7.55, 9.55, 12.55, 14.55, 16.55, 19.55, 21.55, 23.55, 1.55, 3.55, 5.55 «Евразия. Культурно» (12+)
8.15, 0.15 «Легенды Центральной Азии» (12+)
8.30, 13.30, 19.30, 22.30, 3.30 «Наше кино. История большой любви» (12+)
10.15, 13.15, 17.15, 21.45 «Евразия. Спорт» (12+)
11.30, 18.30 Итоговая программа «Вместе»
12.30, 16.45, 20.45, 0.45, 3.15 «Культ личности» (12+)
14.30, 17.30, 23.30 «Культ// туризм» (16+)
16.15, 23.15 Дневник Международного фестиваля искусств «Славянский базар» (12+)
2.00 Итоговая программа «Вместе» (16+)
4.15 «Мировые леди» (12+)
5.30 «Такие разные» (16+)

5

5.00 «ПРОКУРОРСКАЯ ПРОВЕРКА» (16+)
Детектив. Россия, 2013 г.
7.15 «КОМА» (16+)
Криминальный. Россия, 2013 г.
Режиссер: Виктор Конисевич. В ролях: Сергей Шарифуллин, Яков Шамшин, Егор Баринов, Ольга Белявская, Александр Блок.
10.45 «ПОДОЗРЕНИЕ» (16+)
Криминальный. Россия, 2014 г.
14.30 «ОТПУСК ЗА ПЕРИОД СЛУЖБЫ» (16+)
18.25 «СЛЕД» (16+)
0.35 «ПОДОЗРЕНИЕ» (16+)
3.30 «ОПЕРА. ХРОНИКИ УБОЙНОГО ОТДЕЛА» (16+)

че!

6.00 «Анекдоты» (16+)
6.15, 7.00 «Утилизатор–2» (12+)
6.40 «Утилизатор–5» (16+)
7.30 «Утилизатор–3» (12+)
8.00 «Утилизатор–2» (12+)
8.30 «Утилизатор 6» (16+)
9.00 «Утилизатор с Настей Туман» (16+)
10.00 «КАДЕТСТВО» (0+)
Мальчишки четырнадцати лет оказываются в Суворовском училище. С первых дней офицеры-наставники приучают их к жестокому армейскому режиму.
20.00 «+100500» (16+)
23.00 «+100500» (18+)
23.30 «iТопчик 2» (16+)
1.00 «iТопчик» (16+)
1.30 «Рюкзак» (16+)
2.15 «Анекдоты» (16+)

«ПЕРВАЯ ЛЮБОВЬ»

- Россия К
- 20.10
- Драма

Юноша из дворянской семьи, готовящийся к поступлению в университет, влюбляется в соседку по даче, юную княжну Зинаиду Засекину. Девушка кружит голову нескольким молодым людям, главный герой примыкает к сонму поклонников очаровательной Зинаиды, испытывая к ней первое серьезное чувство. Через некоторое время выясняется, что Зинаида отдает предпочтению отцу главного героя.

Режиссер: Василий Ордынский.
В ролях: Вадим Власов, Ирина Печерникова.
СССР, 1968 г.

КАЛЕНДАРЬ «УВ»

ДЕНЬ ВОЙСК ПРОТИВОВОЗДУШНОЙ ОБОРОНЫ РОССИИ

В ЭТОТ ДЕНЬ

324 года назад (1699 год)
Петр I издал указ «О наблюдении чистоты в Москве и о наказании за выбрасывание сору и всякого помету на улицы и переулки».

ИМЕНИНЫ

Александр Иван
Макар Павел
Эммануил Ян
Матрена

В рубрике использованы материалы сайта http://www.calend.ru.

ИТАЛЬЯНСКИЙ КРОССВОРД

ИТАЛЬЯНСКИЙ КРОССВОРД ОТЛИЧАЕТСЯ ОТ ОБЫЧНОГО КРОССВОРДА СПОСОБОМ ОБОЗНАЧЕНИЯ СЛОВ. ИНОГДА В СЕТКЕ КРОССВОРДА ОТСУТСТВУЮТ ЧЕРНЫЕ КЛЕТКИ, ДЛЯ ТОГО, ЧТОБЫ ЧИТАТЕЛЬ СМОГ САМ ДОГАДАТЬСЯ, КУДА ВПИСЫВАТЬ СЛОВА, ЛИБО ОСТАВЛЯЮТСЯ ОДНА–ДВЕ ЧЕРНЫХ КЛЕТКИ ИЛИ БУКВЫ ДЛЯ ПОДСКАЗКИ.

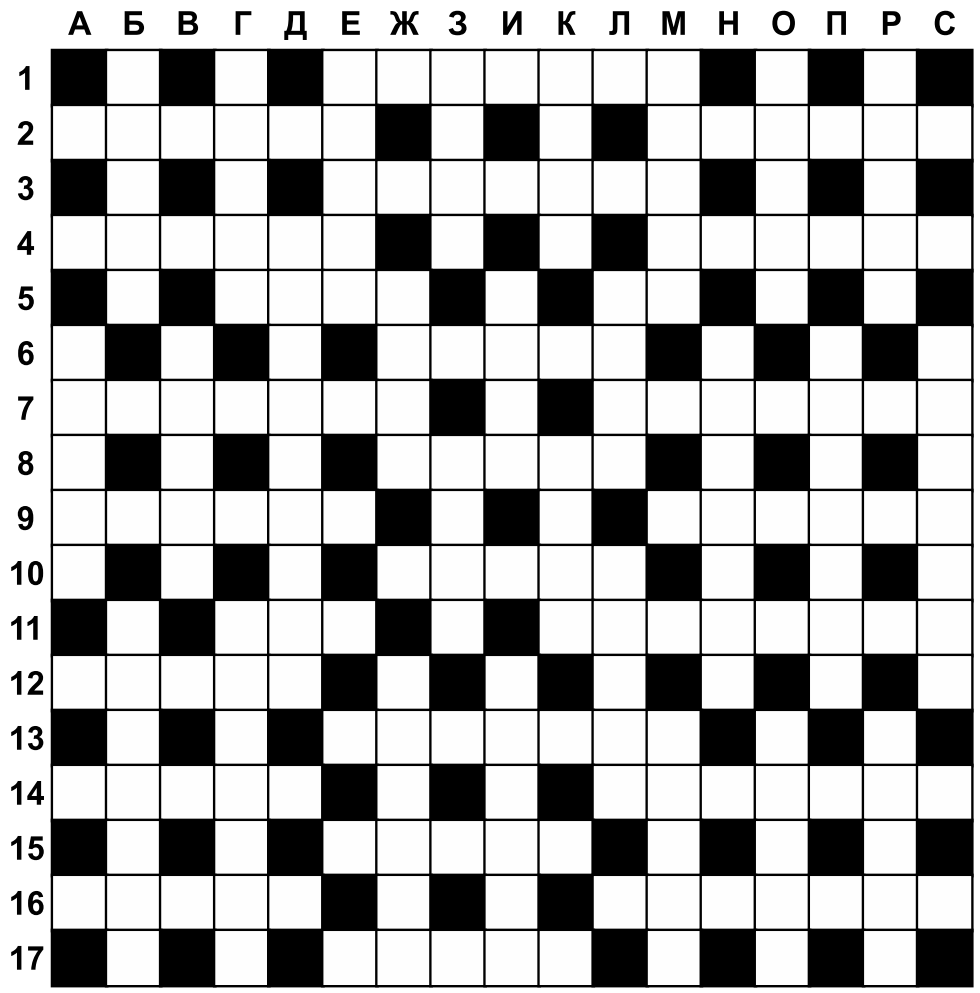

ПО ГОРИЗОНТАЛИ:
1. Модное ныне окольцовывание с головы до ног.
2. «Не вода, не суша — на лодке не уплывешь и ногами не пойдешь» *(загадка)*. / Память, «завязанная» на носовом платке.
3. Юбочный волокита.
4. Ножные колеса. / Если верить И. Крылову, он очень просто открывался.
5. Загребалка у экскаватора. / Греческая буква, которой окружности «обязаны» своей длиной.
6. Король, при дворе которого ошивались янки *(литер.)*.
7. Телохранитель арестанта. / Шоколадная сборная.
8. Полуфабрикат мужа.
9. Старинная русская пляска, распространенная также на Украине. / Набитая зверюга.
10. Иноземная машинка с проказливым названием.
11. Культурный проводник. / «Город» для самолетов.
12. Рыбье покрытие.
13. Средство «от влаги», производимой маленькими телезрителями.
14. Результат удачной стыковки кулака с глазом. / Блестящий деятель науки, превращенный в небесное тело.
15. Официальное посещение, которое «наносят», как удар.
16. Корнеплод-мутант *(сказ.)*. / Царапина повышенной площади.
17. Блюститель небесных границ.

ПО ВЕРТИКАЛИ:
А. «Эхо чревоугодия».
Б. Крестьянин, добравшийся до Ленина. / Громкая мера.
В. Твой хранитель.
Г. Актер «навеселе». / Попойка, маскирующаяся под прогулку.
Д. Церемония превращения головы в золотую.
Е. Водная процедура для огорода.
Ж. Ироничный портрет. / «Должность» лермонтовской Тамары.
З. Громогласный плакса. / Новогодняя гостья.
И. Озвученное недомогание. / Наука, работающая на снайперов.
К. Дом-холодильник. / Кто продал совесть за 30 сребреников?
Л. «Статус» человека после кремации. / Монетное личико.
М. Музыкальный инструмент былинного Садко. / Звук не к деньгам.
Н. Застывшее изваяние.
О. Кинокомиссар-француз. / Сборище мычащей скотины.
П. Бомбоубежище для бомб.
Р. «Рожденная» на ксероксе. / «Корабль» тундры.
С. Полюбовное соглашение без эксплуатации судьи.

КРЕСТИКИ-НОЛИКИ

РАССТАВЬТЕ В СЕТКЕ КРЕСТИКИ И НОЛИКИ ТАК, ЧТОБЫ ПО ГОРИЗОНТАЛИ, ВЕРТИКАЛИ И ДИАГОНАЛИ НЕ БЫЛО БОЛЕЕ ТРЕХ ОДИНАКОВЫХ ЗНАКОВ ПОДРЯД.

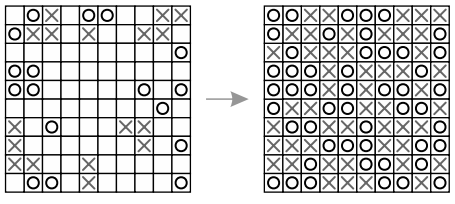

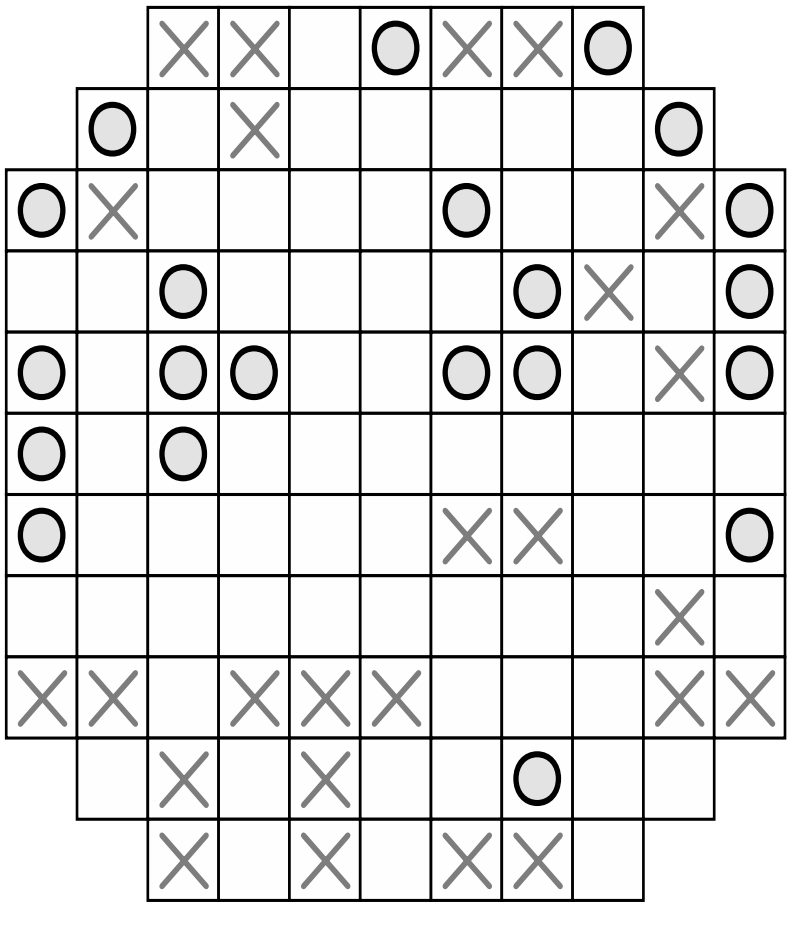

Кроссворды, игры со словами и судоку предоставлены сайтом www.graycell.ru

СУДОКУ XV

ПОМИМО КЛАССИЧЕСКИХ ПРАВИЛ СУДОКУ, ЗДЕСЬ ДОБАВЛЯЮТСЯ ДВА УСЛОВИЯ:
— ЕСЛИ СУММА ДВУХ СОСЕДНИХ ЧИСЕЛ РАВНА 10, ТО МЕЖДУ НИМИ СТАВИТСЯ ЗНАК «X» (РИМСКАЯ ЦИФРА 10)
— ЕСЛИ СУММА ДВУХ СОСЕДНИХ ЧИСЕЛ РАВНА 5, ТО МЕЖДУ НИМИ СТАВИТСЯ ЗНАК «V» (РИМСКАЯ ЦИФРА 5).

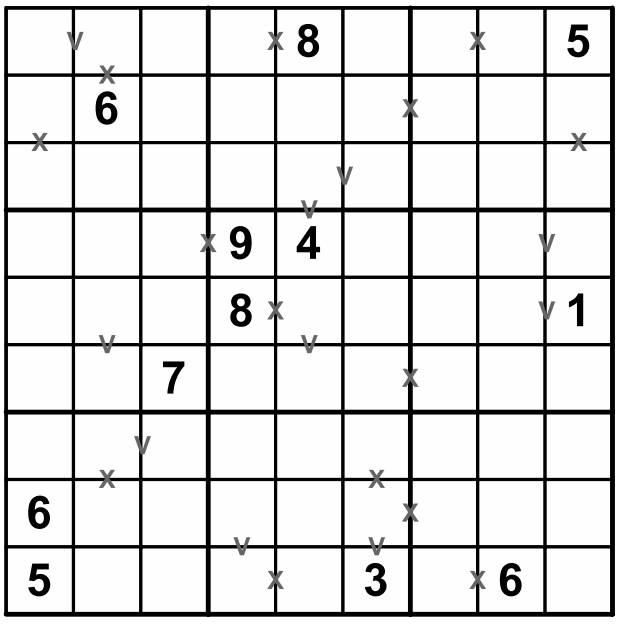

ОТВЕТЫ №11

КРОССВОРД

По горизонтали:
1. Спрос. Санки. 2. Котелок. 3. Добро. Выпас. 4. Буйство. 5. Осада. Штраф. 6. Лошак. 7. Копыто. Ананас. 8. Пикап. 9. Помада. Ижога. 10. Топот. 11. Коньяк. Аврора. 12. Аврал.

По вертикали:
А. Судно. Б. Скороход. В. Рыбка. Г. Дрыганье. Д. Скоба. Е. Лопатка. Ж. Стойло. З. Шекспир. И. Глотка. К. Капитал. Л. Сквош. М. Транжира. Н. Напор. О. Авангард. П. Иосиф.

РЕБУС

С ложью правда не дружит.

СУДОКУ

5	9	6	8	4	2	1	7	3
4	7	3	5	1	9	8	6	2
2	1	8	6	7	3	4	5	9
9	8	4	2	6	5	3	1	7
3	6	7	1	8	4	9	2	5
1	2	5	9	3	7	6	8	4
8	5	2	3	9	6	7	4	1
6	4	9	7	2	1	5	3	8
7	3	1	4	5	8	2	9	6

НУ И ШУТОЧКИ «УВ»АС!

• • •

Мысли умного кота: Научи человека давать тебе рыбу, и ты будешь сыт всю жизнь.

• • •

Постепенно смысл всей мировой экономики сводится к тому, чтобы продавать друг другу товары, произведенные в Китае, по возможности выдавая их за свои.

• • •

Литр — это килограмм, но мокрый.

• • •

— Папа, тебя в школу вызывают.
— Что ты натворил?!
— Да всё в порядке! Я сказал, что ты маляр и можешь помочь с покраской.
— Лучше б ты окно разбил...

• • •

В каждом электронном компоненте есть невосполняемый запас дыма. Если этот дым выходит, деталь перестает работать.

• • •

Криминал. Сегодня в ДК железнодорожников заезжий аферист под видом произведений Ференца Листа два часа играл ничего не подозревающей публике Франца Шуберта!

• • •

— Вот и открылся самый известный тренажерный зал...
— Какой?
— Огород!

• • •

— С вами говорит специалист по безопасности банка. Нам необходимо защитить ваш счет от несанкционированного доступа. Возьмите, пожалуйста, карту.
— Спасибо, взял.
— Продиктуйте номер.
— Десять.
— Дальше?
— Всё.
— Назовите номер на карте полностью.
— Десять.
— Что у вас за карта?
— Десятка треф.

• • •

Живу хорошо... Просто как сыросодержащий продукт в спреде катаюсь.

• • •

— Интересные у тебя татуировки на ногах. Что они означают?
— Это варикоз.

• • •

Жена сказала, что купила жидкость для мытья мужа. Оказалось, два в одном — мужской шампунь-гель для душа.

• • •

Когда мне говорят что «все пойдет как по маслу», я не могу отделаться от мыслей о Берлиозе.

• • •

— Если бы у тебя был миллион долларов, что бы ты сделал?
— Я бы сделал вид, что у меня ничего нет...

• • •

Сидит программист за компьютером. Жена приносит ему кофе. Он, не глядя на нее, молча берет чашку, делает глоток, морщится, поднимает глаза и недовольно говорит:
— Я не люблю без сахара.
— Я знаю, милый. Но мне так хотелось услышать твой голос...

№12 (1584) 30 марта 2023
www.tvugresha.ru
УВ

«Шоколадка»

ДМИТРИЙ БОКОВ,
редактор ТВ «Угреша»,
депутат городского Совета

«А ваша «Шоколадка» к нам приходила, интервью брала…» Так, «Шоколадкой», телезрители с любовью называют Оксану Домнину, выпускающего редактора ТВ «Угреша».

Программу «Шоколад» Оксана ведет уже больше десяти лет, и за это время у передачи, появляющейся на городском телевидении по пятницам, сформировалась большая зрительская аудитория. Парадокс, но программа «Шоколад» выходит за рамки первоначального проекта. Задумывалась она как телеклуб для женщин, но ее с интересом смотрят и мужчины. Предполагалось, что в студию «Шоколада» будут приходить психологи, нумерологи, стилисты, артисты, но приходят политологи, боевые офицеры, полицейские эксперты. И всем уютно и «шоколадно» в этом клубе (я бы сказал, в этом салоне), организованном Оксаной Домниной на ТВ «Угреша».

«Гормон радости в прямом эфире» — слоган программы «Шоколад». На самом деле, гормон радости — сама Оксана, которая умеет создать вокруг себя удивительную обстановку мира, дружелюбия, комфорта, тепла… Того, чего не хватает в нашем прагматичном мире. Оксана — душа нашей телередакции, как она сама шутит: «мамка» для молодых сотрудников. Опекает, утирает слезы, выступает психотерапевтом… В семьях коллег ее считают близким человеком. А для своих друзей Оксана тем паче ангел-хранитель, возникающая рядом, когда трудно, когда плохо, когда… Да всегда, когда нужна, она рядом!

За женственностью, легкостью, веселым нравом прячется сильный характер волевого человека и высочайший профессионализм опытного телевизионщика. Документальные фильмы Оксаны Домниной смотрят по много раз — это ли не успех в насыщенном информацией современном мире? Краеведческий цикл «Родная улица моя», плеяда очерковых фильмов о людях в погонах — любая тематика подвластна ее журналистскому и режиссерскому таланту. Оксана умело и уверенно ведет патриотическую линию, георгиевской лентой обвивающую прочий контент ТВ «Угреша».

Помните «Выбор русского солдата» об Алексее Найнодине, храбро сражавшемся на Кавказе с бандами отморозков? Оксана сдружилась с героем, да так, что Алексей стал другом всей редакции и желанным гостем у нас на студии. Через несколько лет он сложит голову на Сирийской земле, защищая мир от экстремистов. Оксана сделала еще один фильм памяти Героя и Друга. И отправилась в Краснодар, где в последнее время проживал Алексей с семьей. Просто поддержать, просто потому, что так, по словам жены и матери, хотел бы он сам.

Говорят, где родился, там и пригодился. Оксана родилась на Украине, детство и юность провела в Мордовии, а в середине 90-х приехала с семьей в Дзержинский. И почти сразу пришла работать на ТВ «Угреша» («ненадолго, на пару-тройку лет»). Здесь и осталась.

С Оксаной мы начинали создавать городское ТВ, делать новые передачи, собирать коллектив. Два-три года превратились в двадцать семь, и мне хочется верить, что это лишь первая серия. А там, на кинопленке судьбы, и вторая, и третья серии ее работы на телеканале «Угреша». Ведь сколько еще страниц городской летописи не попали в авторские проекты Оксаны Домниной, о скольких славных людях она еще не успела снять телеочерки, сколько шоколадок еще не раздала своим ярким, интересным, именитым «шоколадным» гостям. Оксана называет

город Дзержинский своей второй родиной. Это город, которому она посвятила свое сердце и посвящает свои телевизионные работы.

С юбилеем, «Шоколадка»! От всего коллектива редакции ТВ «Угреша», от всего коллектива «Информационного центра»!

🏆 СПОРТ

Весенняя капель

ИВАН ФЕДУЛОВ

Этими традиционными соревнованиями 25 марта завершили сезон лыжники Дзержинского. Вместе с ними участие в забегах приняли спортсмены из Люберец, Домодедова, Лыткарина и Котельников. Всего в Томилинском лесопарке состязалось 115 человек.

Участницы соревнований 2011–2012 г. р. на старте

В роли организаторов седьмой «Весенней капели» выступили спортивная школа «Орбита» и Клуб по лыжным гонкам имени бронзового призера Олимпиады в Ванкувере Натальи Коростелёвой. Ранее этот тандем организовал открытие зимнего сезона, новогоднюю и рождественскую лыжню, турнир на призы Натальи Сергеевны.

Перед стартом всех приветствовала начальник управления по внутренней политике и социальным коммуникациям Елена Лапшенкова. Она поблагодарила организаторов традиционных соревнований, пожелала удачи всем лыжникам и победы сильнейшим.

Наталья Коростелёва выразила благодарность администрации города за поддержку. Всем спортсменам пожелала идти к своей цели. Она отметила сильную мотивацию ребят, поверивших, что в лесу еще есть снег, и приехавших на соревнования. Заслуженный мастер спорта по лыжным гонкам поблагодарила тренера СШ «Орбита» Владимира Семёнова за шикарную трассу, СШ «Орбита» — за помощь в организации соревнования и постоянных спонсоров ООО «Сантехмикс» и кафе «Комильфо» — за ценные призы для занявших первое, второе и третье места.

Впервые побывала на мероприятии вице-президент Благотворительного фонда содействия культуре и спорту «Лидер» и соорганизатор Всероссийских соревнований для детей на призы «Пионерской правды» Екатерина Смирнова. Она пожелала спринтерам удачи на лыжне, поблагодарила организаторов за их труд и пообещала поддержку лыжному спорту в городе за счет фонда и меценатов.

От лица спортивной школы были вручены благодарственные письма тем, с чьей помощью в Дзержинском успешно развиваются лыжные гонки: Наталье Коростелёвой, директору СШ «Орбита» Ивану Сирошу, основателю этого вида спорта в городе Рифу Зиннурову, тренерам Тамаре Уфтиковой и Владимиру Семёнову.

После открытия был дан старт забегам. По словам одной из участниц Алисы Есаковой, погода усложнила прохождение трассы. Снег таял, лыжи сильно тормозили, но это не помешало ребятам показать, на что они способны.

По итогам дня дзержинские спортсмены получили немало наград. Среди юношей 2017 г. р. и младше на дистанции 200 метров золото взял Илья Голощапов, бронзу — Андрей Хортиков. У спринтеров 2013—2014 г. р., бежавших 500 метров, среди девушек отличились победитель Алена Байбикова и серебряный призер Арина Тряскина. У юношей золото городу принес Андрей Седых. На дистанции в один километр среди девушек 2011—2012 г. р. первой стала Алиса Есакова, второй — Олеся Галимова, третьей — София Затолокина. У юношей серебро оказалось у Ивана Матросова.

На дистанции в два километра среди девушек 2009—2010 г. р. серебро у Таисии Поповой. Среди юношей 2007—2008 г. р., преодолевших три километра, победил Борис Гриценко, третьим стал Даниил Хомяков. Для девушек этого возраста дистанция составила два километра, и первой стала Кира Вилданова.

В категории 2006 г. р. и старше мужчины бежали три километра. Теоман Чаттыкаш — первый, Александр Корнеев — второй. Женщины — два километра. Первая — Анна Белова, вторая — Галина Радичева, третья — Светлана Мешкова.

Напомним, что в этом году отделение лыжных гонок СШ «Орбита» успешно выступило на Первенстве Московской области. В личном зачете среди девочек 2011—2012 г. р. Алиса Есакова заняла второе место, Олеся Галимова — одиннадцатое. Также юные воспитанники показали себя наравне с лучшими лыжниками РФ на Всероссийских соревнованиях на призы «Пионерской правды», проходивших с 9 по 15 марта в Ижевске. Алиса Есакова заняла второе место, а команда Дзержинского, где также выступали ученики лицея №3 (директор Виктория Цыганкова), — седьмое среди 52 регионов Российской Федерации.

Энтузиасты развития лыжного спорта в Дзержинском: Наталья Коростелёва, Риф Зиннуров, Тамара Уфтикова, Иван Сирош, Владимир Семёнов

Тонкий лед ошибок не прощает

СОБКОР

Об этом дзержинцам напомнили 22 марта. Участие в профилактическом рейде на карьере приняли инспекторы ГИМС, спасатели и представители администрации города.

Участники рейда: начальник внештатного формирования по делам гражданской обороны и защиты «Всероссийское общество спасания на водах» Владимир Рогов, начальник отдела предупреждения, ликвидации чрезвычайных ситуаций и решения задач гражданской обороны Владимир Жумин, исполняющий обязанности руководителя Восточного отделения Центра ГИМС ГУ МЧС России по Московской области Никита Потапов

С приходом тепла лед на водоемах начала подтаивать. И это повод прекратить не только зимнюю рыбалку, но и прогулки их поверхности.

«Лед стал рыхлый. Он не держит вес человека, и есть большая опасность под него провалиться. Прошу всех жителей городского округа и гостей наших водных объектов: берегите себя, родных и близких — не выходите на лед», — призвал заместитель главы города Владимир Чичев.

Безопасным считается лед толщиной от 10 сантиметров. Такой надежный панцирь образуется при среднесуточной температуре –15 °С. Но сейчас условия иные. Несмотря на это, рыбаки продолжают, как и зимой, бурить лунки прямо в палатках, чтобы, укрывшись от ветра, часами ждать улов. А это рискованно делать на льду, который с каждой минутой становится тоньше.

Начальник внештатного формирования по делам гражданской обороны и защиты «Всероссийское общество спасания на водах» Владимир Рогов подчеркнул, что лед уже активно тает. Причем на карьере, где ранее велась промышленная добыча песка, местами бьют ключи. Поэтому лед стоит неравномерно и кое-где уже достигает толщины всего в пять сантиметров.

Особое внимание спасатели уделяют детям. До них, по словам специалистов, особенно важно донести информацию об опасности выхода на лед. «Надо понимать, с чем могут столкнуться наши сыновья и дочери, провалившись под него. Даже если это произойдет рядом с берегом, они моментально окажутся в ледяной воде. И нет никакой гарантии, что, к примеру, ребенок семи лет сможет взять себя в руки, успокоиться и правильно выбраться», — пояснил исполняющий обязанности руководителя Восточного отделения Центра ГИМС ГУ МЧС России по Московской области Никита Потапов. Спасатели просят родителей быть особенно бдительными и как можно скорее провести с детьми профилактические беседы.

Об утечке газа оповестит прибор

ПО МАТЕРИАЛАМ РИАМО

В Дзержинском продолжается установка газовых анализаторов в квартирах горожан.

Одна из тех, у кого недавно появилось устройство, Юлия Павлова. «Я живу в муниципальном жилье по коммерческому найму. Мне позвонили с утра, попросили быть дома в назначенное время, — поделилась она. — В озвученный интервал пришел представитель специализированной компании «Юникон» и установил на кухне прибор. На все ушло десять минут. За это время устройство крепится к любой удобной поверхности и подключается к сети. Мастер пояснил, что в случае утечки газа этот анализатор очень громко пищит, и рассказал, как себя вести в случае аварийного сигнала. Надо открыть окна, выйти из квартиры и вызвать специалистов газовой службы или пожарных. Не включать и не выключать свет, не трогать розетки, не совершать никаких лишних действий».

По словам мастера газовой службы компании «Юникон» Игоря Носачева, в компании есть две модификации анализаторов: «Одна оснащена только аварийным звуковым сигналом загазованности. Вторая — еще и запорной арматурой на газопровод, благодаря чему при наступлении аварийной ситуации подача газа автоматически останавливается».

Как сообщил начальник отдела ЖКХ и работы с УК городской администрации Дмитрий Крылов, в Дзержинском действует муниципальная программа «Развитие инженерной инфраструктуры, энергоэффективности и отрасли обращения с отходами муниципального образования «Городской округ Дзержинский Московской области» на 2023—2027 годы». «В соответствии с ней во всех муниципальных газифицированных квартирах специализированная газовая компания «Юникон», работающая в Дзержинском с 2017 года, бесплатно для жителей устанавливает сигнализаторы загазованности. Работы по установке оплачивает муниципалитет», — отметил он.

ГОРОСКОП

с 31 марта по 6 апреля

Составил В. ЦАКАНЯН,
академик МАА, магистр медицины,
зав. кабинетом астрологии и биоэнергетики

ОВЕН
В этот период в биосфере Земли буду преобладать гармоничные энергии, которые помогут реализовать позитивные перемены. Овны будут удачливы в делах и личной жизни.

ТЕЛЕЦ
Тельцы будут ощущать упадок физических сил, но благоприятные аспекты планет, связанные с Венерой и Марсом, вызовут у них боевой настрой в делах и романтическое настроение.

БЛИЗНЕЦЫ
Дружеская поддержка и связи укрепят их целеустремленность. Близнецы проявят активность во время поездок, встреч и переговоров, добьются успеха в общественной жизни и любви.

РАК
У них появится активность, переходящая в задиристость. Раки будут обмениваться информацией, участвовать в коллективных проектах, что укрепит их авторитет и финансовое положение обществе.

ЛЕВ
Они будут заниматься своими делами творчески, активно. Возможны изменения к лучшему в деловой и финансовой жизни. Проявится их тяга к знаниям. Львы будут помогать окружающим.

ДЕВА
Девам предстоит динамичный период. Они будут продолжать перестраивать свою жизнь. Друзья и близкие помогут им в решении финансовых вопросов, привлекая к своим проектам.

ВЕСЫ
Они будут вынуждены направить свои силы на выполнение обещаний, ранее начатых проектов. Весы будут находить удовлетворение в партнерских отношениях, получая помощь близких и любимым людей.

СКОРПИОН
В этот период им лучше обходиться без порывов и резких перемен. Скорпионам желательно заняться гармонизацией отношений с близкими и друзьями. Им предстоит находить радость в рутинной работе.

СТРЕЛЕЦ
У них появится возможность раскрыться во всей красе. Их начинаниям будет сопутствовать удача, многие смогут удовлетворить свои амбиции. Стрельцы смогут добиться творческих успехов в социуме и личной жизни.

КОЗЕРОГ
Они примут участие в крупных проектах, улучшат финансовое положение. Однако в этот период Козерогам придется заниматься укреплением семейных и родственных связей.

ВОДОЛЕЙ
Плутон, находящийся в знаке Водолея, вызовет напряженность в их жизни. Очень высокий энергетический потенциал придаст им динамичность, стремление к новым знаниям.

РЫБЫ
Нептун в знаке Рыб будет смягчать их характер. Люди этого знака будут притягивать к себе выгодные проекты. Близкие и друзья помогут Рыбам улучшить финансовое положение.

Дзержинский «Информационный центр» в центре событий
12+

УЧРЕДИТЕЛЬ: Администрация муниципального образования «Городской округ Дзержинский». Газета зарегистрирована в Управлении Федеральной службы по надзору в сфере связи, информационных технологий и массовых коммуникаций по Центральному Федеральному округу. Свидетельство о регистрации СМИ ПИ № ТУ 50–01699. Дата регистрации 29.04.2013 г.
Выходит еженедельно. Цена свободная.

ИЗДАТЕЛЬ: ДМУП «ИНФОРМАЦИОННЫЙ ЦЕНТР».
Главный редактор И. В. ФЕДУЛОВ.
РЕДАКЦИЯ Телефон: 8 (495) 550–17–24; e–mail: ugreshskie–vesti@yandex.ru
Корреспондент К. ЕВСТРАТОВ. Корректор М. ТЕЛЕГИНА. Фото А. ГРЫЗЛОВ.
Компьютерная верстка К. ГУТМАН.
РЕКЛАМНЫЙ ОТДЕЛ Телефон: 8 (495) 550–17–28; e–mail: infoc–reklama@mail.ru
Руководитель Ю. Ю. БАЛАШОВА. Дизайнер Н. П. ЧЕРЕДНИЧЕНКО.
Заказы на размещение рекламы в газете: тел./факс: 8 (495) 550–17–28;
e–mail: infoc–reklama@mail.ru

При перепечатке материалов ссылка на «УВ» обязательна. Редакция знакомится с письмами читателей, не вступая в переписку. Рукописи не возвращаются и не рецензируются. За содержание рекламных материалов редакция ответственности не несет. Программа передач телевидения предоставлена АО «Сервис–ТВ» и ВГТРК www.vgtrk.com

АДРЕС РЕДАКЦИИ И ИЗДАТЕЛЯ:
140093, г. Дзержинский, ул. Томилинская, 14А. Тел./факс: 8 (495) 551–22–32, e–mail: ugreshskie–vesti@yandex.ru
Отпечатано в ОАО «Владимирская офсетная типография».
Адрес: 600022, г. Владимир, ул. Благонравова, 3. Тел.: 8 (4922) 38–50–04.
Объем 8 п. л. Тираж 2000 экз. Срок подписания номера в печать 29.03.2023 г.
По плану — 18.00. Фактически — 18.00. Заказ № 326012.

СОЦИАЛЬНАЯ АКЦИЯ ДЛЯ ЖИТЕЛЕЙ НАШЕГО ГОРОДА

В ДЗЕРЖИНСКОМ НА УГРЕШСКОЙ •16 ОТКРЫЛСЯ САЛОН ФОТОУСЛУГ «ЯвРФ»

Ребята делают **фото на документы, изготавливают сувениры и одежду** с вашими снимками, **оцифровывают видеокассеты,** а также помогают с заполнением бланков.

“Я всегда мечтал открыть свое небольшое дело в родном городе, — говорит Юрий. — Я здесь вырос и здесь мой дом, а дома, как известно, и стены помогают.”

Юрий признался редакции, что его главная цель — быть полезным людям.
Поэтому совместно мы разработали уникальную социальную акцию для наших читателей:

до 1 МАЯ ФОТО НА ДОКУМЕНТЫ БЕСПЛАТНО
пенсионерам, студентам и представителям многодетных семей

ВСЕМ ЖИТЕЛЯМ ГОРОДА **скидка 30%** на остальные услуги

Приходите! г. Дзержинский, ул. Угрешская, д. 16 (напротив «Ашана»)
ПН – ПТ 9:00 – 19:00, СБ 9:30 – 16:30 +7 993 903 07 77

ТРЕБУЕТСЯ
Слесарь по ремонту автомобилей
График работы: 5/2, 6/1 З/п от 60 000 руб.
+7-909-642-20-20 Павел Александрович

Требуются
ЭЛЕКТРИК
ЭЛЕКТРОСЛЕСАРЬ
График работы: 5/2, 6/1 З/п от 60 000 руб.
+7-909-642-20-20 Павел Александрович

Требуется
водитель кат. «С», «Е»
Гр/р: 5/2, 6/1, вахтовый метод: 15/15 З/п от 80 000 руб.
+7-909-642-20-20 Павел Александрович

В организацию ТРЕБУЮТСЯ
ОХРАННИКИ
в магазин
(г. Дзержинский, Московская область)
График работы: с 9.00 до 23.00
З/п от 1800-2000 руб. за смену
склад/база на КПП
(г. Дзержинский)
З/п от 2100 за смену
Есть вакансии вахтовым методом
8-495-565-46-89
8-925-499-42-47

ООО ПТФ «ДАР»
г. Дзержинский, ул. Садовая, д. 1
на постоянную работу требуется
БУХГАЛТЕР
Опыт работы не менее 5 лет
Знание ПК
Оформление по ТК РФ
8-495-551-50-09

Организации в г. Дзержинском требуется
СТОРОЖ
Гражданство РФ З/п по итогам собеседования
8-977-617-55-81 Александр Петрович
Резюме высылать на почту: inforostooo@yandex.ru

ПОЗДРАВЛЕНИЯ

Поздравляем с днём рождения
ВОЛКОВА Алексея Киприановича!

Поздравляем с днём рождения
И желаем сил, везения,
Солнца, радости, удачи
И здоровья Вам в придачу!

Совет ветеранов

Поздравляем с днём рождения
МЯЛОВУ Марию Андреевну!

С днём рождения поздравляем!
Много радости желаем,
Света, нежноти, тепла,
Жизнь счастливой чтоб была!

ДМУП «Информационный центр»

Требуется
специалист по закупкам

Обязанности:
- разработка и ведение плана закупок товаров, работ, услуг в соответствии с требованиями ФЗ-223 и Положением о закупках;
- планирование, организация и проведение закупок товаров, работ, услуг в соответствии с требованиями 44-ФЗ и 223-ФЗ;
- работа в ЕАСУЗ, ЕИС, РТС-тендер, ПИК, электронный магазин МО, МСЭД;
- анализ и подготовка технических заданий, подготовка обоснования начальной (максимальной) цены договора, подготовка документации по открытым конкурсам, электронным аукционам, запросам котировок, размещение на общероссийском официальном сайте и электронных торговых площадках извещений, документаций о закупке товаров, работ услуг, проектов договоров, протоколов;
- предоставление посредством МСЭД сформированного и выверенного пакета документов по закупке в Муниципальное казенное учреждение «Центр по организации закупок городского округа Дзержинский» для согласования закупки;
- заключение договоров;
- публикация данных об исполнении договоров, ведение реестра договоров;
- формирование отчетов по заключенным договорам;
- участие в претензионной работе, в работе Единой комиссии.

Требования:
Наличие действующего сертификата по нормам Федерального закона № 44-ФЗ, 223-ФЗ.
Желателен опыт работы в бюджетном учреждении.
Высшее образование.

Условия:
Трудоустройство в соответствии с действующим законодательством.
Испытательный срок 2 месяца.

ДМУП «Информационный центр»
8-495-551-22-32

ДМУП «Информационный центр»
Отдел городского кабельного телевидения
www.ugreshatv.ru
ЦИФРОВОЕ ТЕЛЕВИДЕНИЕ
8(495)551-22-93
ул. Томилинская, 14А, каб. 9

ЧАСТНЫЕ ОБЪЯВЛЕНИЯ

ПРОДАЮ

Кресло-кушетка косметологическое модель JF Madvanta (ko-162) для педикюра, татуажа, массажа, бровистов, наращивания ресниц и т.д. Спинка и ножки опускаются и поднимаются
Раб. сост. Цвет белый Самовывоз **+7-915-238-90-66**

Велосипед 2-х колесный с доп. колесами для девочки до 6 лет
Очень хорошее состояние **8-916-116-83-12**

Телевизор «JVC» Цв. Пр-во Южная Корея Недорого **8-961-017-99-87**
Кроватка дет., б/у Хор. сост. Недорого **8-991-244-79-91**
Босоножки жен., замша, раз. 39 Цв. голубой **8-916-116-83-12**
Мокасины жен., замша, раз. 40 Цв. голубой **8-916-116-83-12**
Пуховик жен., раз. 58-60 Новый Цв. серый **8-961-017-99-87**
Пуховик жен., раз. 58-60 Новый Цв. серый **8-961-017-99-87**
Ветровки муж., раз. 56-58 ..... **8-961-017-99-87**
Шаль пуховая Цв. сер. Ручная работа Новая **8-961-017-99-87**

УСЛУГА

Вскрытие, замена замков 24 ч. без посред. **8-926-988-88-26**

ТРЕБУЕТСЯ

Сиделка для жен. 85 лет **+7-916-435-34-50**

ЧАСТНЫЕ ОБЪЯВЛЕНИЯ в рубриках коммерческого характера: «Услуга», «Сдаю»,«Продаю» недвижимость, «Требуются» и «Ищу работу» частного характера **ПЛАТНЫЕ БЕСПЛАТНЫЕ ОБЪЯВЛЕНИЯ**, присланные в редакцию на купонах, печатаются **В ПОРЯДКЕ ОЧЕРЕДНОСТИ ОТВЕТСТВЕННОСТЬ** за достоверность информации и номеров телефонов, содержащихся в объявлениях, редакция **НЕ НЕСЕТ**

КУПОН БЕСПЛАТНЫХ ОБЪЯВЛЕНИЙ ЧАСТНОГО ХАРАКТЕРА
30 печатных знаков, включая знаки препинания и пропуски
РУБРИКУ ОБВЕДИТЕ КРУЖКОМ:
1.ПРОДАЮ 2.КУПЛЮ 3.МЕНЯЮ 4.СНИМУ 5.РАЗНОЕ
или адрес: _____
Сдайте купон в рекламный отдел или наклейте вырезанный купон на открытку (конверт) и отправьте по адресу: 140093, г. Дзержинский, ул. Томилинская, д.14А, ДМУП «Информационный центр», рекламный отдел.

Еженедельник «Угрешские вести» № 13 выйдет 6 апреля 2023 г.
Реклама в этот номер принимается до 4 апреля
Далее оплата за рекламу в номер УВЕЛИЧИВАЕТСЯ НА 20%

Решение Совета депутатов муниципального образования «Городской округ Дзержинский Московской области»

№ 1/5 от 22.03.2023 года

О внесении изменений в Решение Совета депутатов городского округа Дзержинский от 14 декабря 2022 года № 1/18

В соответствии с Бюджетным кодексом Российской Федерации, Уставом муниципального образования «Городской округ Дзержинский Московской области» Совет депутатов городского округа Дзержинский

РЕШИЛ:

1. Внести в решение Совета депутатов городского округа Дзержинский от 14 декабря 2022 года № 1/18 «О бюджете муниципального образования «Городской округ Дзержинский Московской области» на 2023 год и плановый период 2024 и 2025 годов» (далее – бюджет) следующие изменения:

Статью 1 изложить в следующей редакции:

«Статья 1.

1. 1. Утвердить основные характеристики бюджета муниципального образования «Городской округ Дзержинский Московской области» на 2023 год:

1.1. Общий объем доходов бюджета муниципального образования «Городской округ Дзержинский Московской области» в сумме 2 549 436,94 тысяч рублей, в том числе объем межбюджетных трансфертов, получаемых из других бюджетов бюджетной системы Российской Федерации в сумме 1 244 084,03 тысяч рублей;

1.2. Общий объем расходов бюджета муниципального образования «Городской округ Дзержинский Московской области» в сумме 2 585 090,62 тысяч рублей;

1.3. Дефицит бюджета муниципального образования «Городской округ Дзержинский Московской области» в сумме 35 653,68 тысяч рублей.

Направить на погашение дефицита бюджета муниципального образования «Городской округ Дзержинский Московской области» в 2023 году поступления из источников внутреннего финансирования дефицита бюджета муниципального образования «Городской округ Дзержинский Московской области» в сумме 35 653,68 тысяч рублей, в том числе за счет остатков на счетах в сумме 35 653,68 тысяч рублей.

1.4. Предусмотреть в источниках финансирования дефицита бюджета снижение остатков на счетах по учету средств бюджета в размере 35 653,68 тысяч рублей.

2.2. Общий объем расходов бюджета муниципального образования «Городской округ Дзержинский Московской области» на 2024 год в сумме 2 361 849,96 тысяч. рублей, в том числе условно утвержденные расходы в сумме 31 834,63 тысяч рублей, и на 2025 год в сумме 3 381 727,48 тысяч рублей, в том числе условно утвержденные расходы в сумме 71 825,33 тысяч рублей;

2) Статью 2 изложить в следующей редакции:

«Статья 2.

Утвердить общий объем бюджетных ассигнований, направляемых на исполнение публичных нормативных обязательств на 2023 год в сумме 18 518,39 тысяч рублей, на 2024 год в сумме 18 500,0 тысяч рублей и на 2025 год в сумме 18 500,0 тысяч рублей».

3) Статью 9 изложить в следующей редакции:

«Статья 9.

Расходы бюджета муниципального образования «Городской округ Дзержинский Московской области» на осуществление бюджетных инвестиций в объекты капитального строительства (реконструкции) муниципальной собственности городского округа Дзержинский Московской области предусматривается в сумме: на в 2023 год –13 910,70 тысяч рублей., на 2024 – 0,00 тысяч рублей, на 2025 – 151 069,29 тысяч рублей в рамках реализации муниципальных программ».

4) Статью 20 изложить в следующей редакции:

«Статья 20.

Установить объем бюджетных ассигнований Дорожного фонда муниципального образования «Городской округ Дзержинский Московской области»:

на 2023 год в сумме 78 428,80 тысяч рублей;

на 2024 год в сумме 113 203,56 тысяч рублей;

на 2025 год в сумме 79 705,00 тысяч рублей.»

5) Приложение 1 «Поступления доходов в бюджет муниципального образования «Городской округ Дзержинский Московской области» на 2023 год и на плановый период 2024 и 2025 годов» изложить в редакции согласно приложению 1 к настоящему решению.

6) Приложение 2 «Распределение бюджетных ассигнований по разделам, подразделам, целевым статьям, группам и подгруппам видов расходов классификации расходов бюджета на 2023 год и на плановый период 2024 и 2025 годов» изложить в редакции согласно приложению 2 к настоящему решению.

7) Приложение 3 «Ведомственная структура расходов бюджета на 2023 год и на плановый период 2024 и 2025 годов» изложить в редакции согласно приложению 3 к настоящему решению.

8) Приложение 4 «Расходы бюджета по целевым статьям (муниципальным программам и непрограммным направлениям деятельности) группам и подгруппам видов расходов классификации расходов бюджетов на 2023 год и на плановый период 2024 и 2025 годов» изложить в редакции согласно приложению 4 к настоящему решению.

9) Приложение 5 «Источники внутреннего финансирования дефицита бюджета муниципального образования «Городской округ Дзержинский Московской области» на 2023 год и на плановый период 2024 и 2025 годов» изложить в редакции согласно приложению 5 к настоящему решению.

2. Опубликовать (обнародовать) настоящее решение в газете «Угрешские вести» и разместить на официальном сайте администрации городского округа Дзержинский http://adm-dzer.ru/.

3. Настоящее решение вступает в силу с момента опубликования (обнародования).

Председатель Совета депутатов городского округа Дзержинский И.А. ШУВАЛОВА
Глава городского округа Дзержинский В.В. ШЕЛУХИН

Приложение 1
к Решению Совета депутатов городского округа Дзержинский от 22.03.2023 года № 1/5 «О внесении изменений в Решение Совета депутатов городского округа Дзержинский от 14 декабря 2022 года № 1/18»

Приложение 1
к Решению Совета депутатов городского округа Дзержинский от 14.12.2022 года № 1/18 «О бюджете муниципального образования «Городской округ Дзержинский Московской области» на 2023 год и на плановый период 2024 и 2025 годов»

Поступления доходов в бюджет муниципального образования «Городской округ Дзержинский Московской области»

(тыс. руб.)

Код дохода	Наименование кода дохода	Сумма (тыс. руб.)		
		2023 год	2024 год	2025 год
1	2	3	4	5
1 00 00 000 00 0000 000	НАЛОГОВЫЕ И НЕНАЛОГОВЫЕ ДОХОДЫ	1 305 352,91	1 273 385,17	1 436 506,58
1 01 00 000 00 0000 000	НАЛОГИ НА ПРИБЫЛЬ, ДОХОДЫ	433 815,71	404 793,30	438 776,71
1 01 02 000 01 0000 110	Налог на доходы физических лиц	433 815,71	404 793,30	438 776,71
1 01 02 010 01 0000 110	Налог на доходы физических лиц с доходов, источником которых является налоговый агент, за исключением доходов, в отношении которых исчисление и уплата налога осуществляются в соответствии со статьями 227, 227.1 и 228 Налогового кодекса Российской Федерации, а также доходов от долевого участия в организации, полученных в виде дивидендов	385 015,95	361 153,84	391 488,96
1 01 02 010 01 1000 110	Налог на доходы физических лиц с доходов, источником которых является налоговый агент, за исключением доходов, в отношении которых исчисление и уплата налога осуществляются в соответствии со статьями 227, 227.1 и 228 Налогового кодекса Российской Федерации, а также доходов от долевого участия в организации, полученных в виде дивидендов (сумма платежа (перерасчеты, недоимка и задолженность по соответствующему платежу, в том числе по отмененному)	385 015,95	361 153,84	391 488,96
1 01 02 020 01 0000 110	Налог на доходы физических лиц с доходов, полученных от осуществления деятельности физическими лицами, зарегистрированными в качестве индивидуальных предпринимателей, нотариусов, занимающихся частной практикой, адвокатов, учредивших адвокатские кабинеты, и других лиц, занимающихся частной практикой в соответствии со статьей 227 Налогового кодекса Российской Федерации	783,42	736,81	798,70
1 01 02 020 01 1000 110	Налог на доходы физических лиц с доходов, полученных от осуществления деятельности физическими лицами, зарегистрированными в качестве индивидуальных предпринимателей, нотариусов, занимающихся частной практикой, адвокатов, учредивших адвокатские кабинеты, и других лиц, занимающихся частной практикой в соответствии со статьей 227 Налогового кодекса Российской Федерации (сумма платежа (перерасчеты, недоимка и задолженность по соответствующему платежу, в том числе по отмененному)	783,42	736,81	798,70
1 01 02 030 01 0000 110	Налог на доходы физических лиц с доходов, полученных физическими лицами в соответствии со статьей 228 Налогового кодекса Российской Федерации	5 911,75	6 514,75	7 061,99
1 01 02 030 01 1000 110	Налог на доходы физических лиц с доходов, полученных физическими лицами в соответствии со статьей 228 Налогового кодекса Российской Федерации (сумма платежа (перерасчеты, недоимка и задолженность по соответствующему платежу, в том числе по отмененному)	5 911,75	6 514,75	7 061,99
1 01 02 040 01 0000 110	Налог на доходы физических лиц в виде фиксированных авансовых платежей с доходов, полученных физическими лицами, являющимися иностранными гражданами, осуществляющими трудовую деятельность по найму на основании патента в соответствии со статьей 227.1 Налогового кодекса Российской Федерации	2 140,50	0,00	0,00
1 01 02 040 01 1000 110	Налог на доходы физических лиц в виде фиксированных авансовых платежей с доходов, полученных физическими лицами, являющимися иностранными гражданами, осуществляющими трудовую деятельность по найму на основании патента в соответствии со статьей 227.1 Налогового кодекса Российской Федерации (сумма платежа (перерасчеты, недоимка и задолженность по соответствующему платежу, в том числе по отмененному)	2 140,50	0,00	0,00
1 01 02 080 01 0000 110	Налог на доходы физических лиц в части суммы налога, превышающей 650 000 рублей, относящейся к части налоговой базы, превышающей 5 000 000 рублей (за исключением налога на доходы физических лиц с сумм прибыли контролируемой иностранной компании, в том числе фиксированной прибыли контролируемой иностранной компании, а также налога на доходы физических лиц в отношении доходов от долевого участия в организации, полученных в виде дивидендов)	38 714,09	36 387,90	39 427,06
1 01 02 080 01 1000 110	Налог на доходы физических лиц в части суммы налога, превышающей 650 000 рублей, относящейся к части налоговой базы, превышающей 5 000 000 рублей (за исключением налога на доходы физических лиц с сумм прибыли контролируемой иностранной компании, в том числе фиксированной прибыли контролируемой иностранной компании, а также налога на доходы физических лиц в отношении доходов от долевого участия в организации, полученных в виде дивидендов) (сумма платежа (перерасчеты, недоимка и задолженность по соответствующему платежу, в том числе по отмененному)	38 714,09	36 387,90	39 427,06
1 01 02 130 01 0000 110	Налог на доходы физических лиц в отношении доходов от долевого участия в организации, полученных в виде дивидендов (в части суммы налога, не превышающей 650 000 рублей)	1 000,00	0,00	0,00
1 01 02 130 01 1000 110	Налог на доходы физических лиц в отношении доходов от долевого участия в организации, полученных в виде дивидендов (в части суммы налога, не превышающей 650 000 рублей) (сумма платежа (перерасчеты, недоимка и задолженность по соответствующему платежу, в том числе по отмененному)	1 000,00	0,00	0,00
1 01 02 140 01 0000 110	Налог на доходы физических лиц в отношении доходов от долевого участия в организации, полученных в виде дивидендов (в части суммы налога, превышающей 650 000 рублей)	250,00	0,00	0,00
1 01 02 140 01 1000 110	Налог на доходы физических лиц в отношении доходов от долевого участия в организации, полученных в виде дивидендов (в части суммы налога, превышающей 650 000 рублей) (сумма платежа (перерасчеты, недоимка и задолженность по соответствующему платежу, в том числе по отмененному)	250,00	0,00	0,00
1 03 00 000 00 0000 000	НАЛОГИ НА ТОВАРЫ (РАБОТЫ, УСЛУГИ), РЕАЛИЗУЕМЫЕ НА ТЕРРИТОРИИ РОССИЙСКОЙ ФЕДЕРАЦИИ	1 870,00	2 313,00	2 448,00
1 03 02 000 01 0000 110	Акцизы по подакцизным товарам (продукции), производимым на территории Российской Федерации	1 870,00	2 313,00	2 448,00
1 03 02 230 01 0000 110	Доходы от уплаты акцизов на дизельное топливо, подлежащие распределению между бюджетами субъектов Российской Федерации и местными бюджетами с учетом установленных дифференцированных нормативов отчислений в местные бюджеты	965,00	1 121,00	1 189,00
1 03 02 231 01 0000 110	Доходы от уплаты акцизов на дизельное топливо, подлежащие распределению между бюджетами субъектов Российской Федерации и местными бюджетами с учетом установленных дифференцированных нормативов отчислений в местные бюджеты (по нормативам, установленным федеральным законом о федеральном бюджете в целях формирования дорожных фондов субъектов Российской Федерации)	965,00	1 121,00	1 189,00
1 03 02 240 01 0000 110	Доходы от уплаты акцизов на моторные масла для дизельных и (или) карбюраторных (инжекторных) двигателей, подлежащие распределению между бюджетами субъектов Российской Федерации и местными бюджетами с учетом установленных дифференцированных нормативов отчислений в местные бюджеты	5,00	6,00	7,00
1 03 02 241 01 0000 110	Доходы от уплаты акцизов на моторные масла для дизельных и (или) карбюраторных (инжекторных) двигателей, подлежащие распределению между бюджетами субъектов Российской Федерации и местными бюджетами с учетом установленных дифференцированных нормативов отчислений в местные бюджеты (по нормативам, установленным федеральным законом о федеральном бюджете в целях формирования дорожных фондов субъектов Российской Федерации)	5,00	6,00	7,00
1 03 02 250 01 0000 110	Доходы от уплаты акцизов на автомобильный бензин, подлежащие распределению между бюджетами субъектов Российской Федерации и местными бюджетами с учетом установленных дифференцированных нормативов отчислений в местные бюджеты	1 000,00	1 316,00	1 382,00
1 03 02 251 01 0000 110	Доходы от уплаты акцизов на автомобильный бензин, подлежащие распределению между бюджетами субъектов Российской Федерации и местными бюджетами с учетом установленных дифференцированных нормативов отчислений в местные бюджеты (по нормативам, установленным федеральным законом о федеральном бюджете в целях формирования дорожных фондов субъектов Российской Федерации)	1 000,00	1 316,00	1 382,00
1 03 02 260 01 0000 110	Доходы от уплаты акцизов на прямогонный бензин, подлежащие распределению между бюджетами субъектов Российской Федерации и местными бюджетами с учетом установленных дифференцированных нормативов отчислений в местные бюджеты	-100,00	-130,00	-130,00
1 03 02 261 01 0000 110	Доходы от уплаты акцизов на прямогонный бензин, подлежащие распределению между бюджетами субъектов Российской Федерации и местными бюджетами с учетом установленных дифференцированных нормативов отчислений в местные бюджеты (по нормативам, установленным федеральным законом о федеральном бюджете в целях формирования дорожных фондов субъектов Российской Федерации)	-100,00	-130,00	-130,00
1 05 00 000 00 0000 000	НАЛОГИ НА СОВОКУПНЫЙ ДОХОД	433 066,50	513 581,00	641 368,00
1 05 01 000 00 0000 110	Налог, взимаемый в связи с применением упрощенной системы налогообложения	418 283,50	497 780,00	624 263,00
1 05 01 010 01 0000 110	Налог, взимаемый с налогоплательщиков, выбравших в качестве объекта налогообложения доходы	337 677,30	400 167,60	502 345,10
1 05 01 011 01 1000 110	Налог, взимаемый с налогоплательщиков, выбравших в качестве объекта налогообложения доходы (сумма платежа (перерасчеты, недоимка и задолженность по соответствующему платежу, в том числе по отмененному)	337 676,30	400 167,60	502 345,10
1 05 01 012 01 1000 110	Налог, взимаемый с налогоплательщиков, выбравших в качестве объекта налогообложения доходы (за налоговые периоды, истекшие до 1 января 2011 года) (сумма платежа (перерасчеты, недоимка и задолженность по соответствующему платежу, в том числе по отмененному)	1,00	0,00	0,00
1 05 01 020 01 0000 110	Налог, взимаемый с налогоплательщиков, выбравших в качестве объекта налогообложения доходы, уменьшенные на величину расходов	80 605,80	97 612,40	121 917,90
1 05 01 021 01 1000 110	Налог, взимаемый с налогоплательщиков, выбравших в качестве объекта налогообложения доходы, уменьшенные на величину расходов (в том числе минимальный налог, зачисляемый в бюджеты субъектов Российской Федерации (сумма платежа (перерасчеты, недоимка и задолженность по соответствующему платежу, в том числе по отмененному)	80 604,80	97 612,40	121 917,90
1 05 01 022 01 1000 110	Налог, взимаемый с налогоплательщиков, выбравших в качестве объекта налогообложения доходы, уменьшенные на величину расходов (за налоговые периоды, истекшие до 1 января 2011 года) (сумма платежа (перерасчеты, недоимка и задолженность по соответствующему платежу, в том числе по отмененному)	1,00	0,00	0,00
1 05 01 050 01 0000 110	Минимальный налог, зачисляемый в бюджеты субъектов Российской Федерации (за налоговые периоды, истекшие до 1 января 2016 года)	0,40	0,00	0,00
1 05 01 050 01 1000 110	Минимальный налог, зачисляемый в бюджеты субъектов Российской Федерации (за налоговые периоды, истекшие до 1 января 2016 года) (сумма платежа (перерасчеты, недоимка и задолженность по соответствующему платежу, в том числе по отмененному)	0,40	0,00	0,00

№12 (1584) 30 марта 2023
www.tvugresha.ru
УВ

1 05 04 000 02 0000 110	Налог, взимаемый в связи с применением патентной системы налогообложения	14 683,00	15 801,00	17 105,00
1 05 04 010 02 0000 110	Налог, взимаемый в связи с применением патентной системы налогообложения, зачисляемый в бюджеты городских округов	14 683,00	15 801,00	17 105,00
1 05 04 010 02 1000 110	Налог, взимаемый в связи с применением патентной системы налогообложения, зачисляемый в бюджеты городских округов (сумма платежа (перерасчеты, недоимка и задолженность по соответствующему платежу, в том числе по отмененному)	14 683,00	15 801,00	17 105,00
1 05 07 000 01 0000 110	Налог, взимаемый в связи с применением специального налогового режима «Автоматизированная упрощенная система налогообложения»	100,00	0,00	0,00
1 05 07 000 01 1000 110	Налог, взимаемый в связи с применением специального налогового режима «Автоматизированная упрощенная система налогообложения» (сумма платежа (перерасчеты, недоимка и задолженность по соответствующему платежу, в том числе по отмененному)	100,00	0,00	0,00
1 05 07 000 01 1000 110	Налог, взимаемый в связи с применением специального налогового режима «Автоматизированная упрощенная система налогообложения» (сумма платежа (перерасчеты, недоимка и задолженность по соответствующему платежу, в том числе по отмененному)	100,00	0,00	0,00
1 06 00 000 00 0000 000	НАЛОГИ НА ИМУЩЕСТВО	263 419,45	250 182,00	252 515,00
1 06 01 000 00 0000 110	Налог на имущество физических лиц	44 253,00	46 476,00	48 809,00
1 06 01 020 04 0000 110	Налог на имущество физических лиц, взимаемый по ставкам, применяемым к объектам налогообложения, расположенным в границах городских округов	44 253,00	46 476,00	48 809,00
1 06 01 020 04 1000 110	Налог на имущество физических лиц, взимаемый по ставкам, применяемым к объектам налогообложения, расположенным в границах городских округов (сумма платежа (перерасчеты, недоимка и задолженность по соответствующему платежу, в том числе по отмененному)	44 253,00	46 476,00	48 809,00
1 06 06 000 00 0000 110	Земельный налог	219 166,45	203 706,00	203 706,00
1 06 06 030 00 0000 110	Земельный налог с организаций	204 346,00	191 346,00	191 346,00
1 06 06 032 04 1000 110	Земельный налог с организаций, обладающих земельным участком, расположенным в границах городских округов (сумма платежа (перерасчеты, недоимка и задолженность по соответствующему платежу, в том числе по отмененному)	204 346,00	191 346,00	191 346,00
1 06 06 040 00 0000 110	Земельный налог с физических лиц	14 820,45	12 360,00	12 360,00
1 06 06 042 04 1000 110	Земельный налог с физических лиц, обладающих земельным участком, расположенным в границах городских округов (сумма платежа (перерасчеты, недоимка и задолженность по соответствующему платежу, в том числе по отмененному)	14 820,45	12 360,00	12 360,00
1 08 00 000 00 0000 000	ГОСУДАРСТВЕННАЯ ПОШЛИНА	4 659,00	5 301,00	5 616,00
1 08 03 000 01 0000 110	Государственная пошлина по делам, рассматриваемым в судах общей юрисдикции, мировыми судьями	4 609,00	5 251,00	5 571,00
1 08 03 010 01 0000 110	Государственная пошлина по делам, рассматриваемым в судах общей юрисдикции, мировыми судьями (за исключением Верховного Суда Российской Федерации)	4 609,00	5 251,00	5 571,00
1 08 03 010 01 1050 110	Государственная пошлина по делам, рассматриваемым в судах общей юрисдикции, мировыми судьями (за исключением Верховного Суда Российской Федерации) (государственная пошлина, уплачиваемая при обращении в суды)	4 609,00	5 251,00	5 571,00
1 08 07 000 01 0000 110	Государственная пошлина за государственную регистрацию, а также за совершение прочих юридически значимых действий	50,00	50,00	45,00
1 08 07 150 01 0000 110	Государственная пошлина за выдачу разрешения на установку рекламной конструкции	50,00	50,00	45,00
1 08 07 150 01 1000 110	Государственная пошлина за выдачу разрешения на установку рекламной конструкции	50,00	50,00	45,00
1 11 00 000 00 0000 000	ДОХОДЫ ОТ ИСПОЛЬЗОВАНИЯ ИМУЩЕСТВА, НАХОДЯЩЕГОСЯ В ГОСУДАРСТВЕННОЙ И МУНИЦИПАЛЬНОЙ СОБСТВЕННОСТИ	84 230,13	84 070,00	84 123,00
1 11 05 000 00 0000 120	Доходы, получаемые в виде арендной либо иной платы за передачу в возмездное пользование государственного и муниципального имущества (за исключением имущества бюджетных и автономных учреждений, а также имущества государственных и муниципальных унитарных предприятий, в том числе казенных)	73 168,13	73 161,00	73 161,00
1 11 05 010 00 0000 120	Доходы, получаемые в виде арендной платы за земельные участки, государственная собственность на которые не разграничена, а также средства от продажи права на заключение договоров аренды указанных земельных участков	67 621,00	67 621,00	67 621,00
1 11 05 012 04 0000 120	Доходы, получаемые в виде арендной платы за земельные участки, государственная собственность на которые не разграничена и которые расположены в границах городских округов, а также средства от продажи права на заключение договоров аренды указанных земельных участков	67 621,00	67 621,00	67 621,00
1 11 05 020 00 0000 120	Доходы, получаемые в виде арендной платы за земли после разграничения государственной собственности на землю, а также средства от продажи права на заключение договоров аренды указанных земельных участков (за исключением земельных участков бюджетных и автономных учреждений)	1 240,00	1 240,00	1 240,00
1 11 05 024 04 0000 120	Доходы, получаемые в виде арендной платы, а также средства от продажи права на заключение договоров аренды за земли, находящиеся в собственности городских округов (за исключением земельных участков муниципальных бюджетных и автономных учреждений)	1 240,00	1 240,00	1 240,00
1 11 05 030 00 0000 120	Доходы от сдачи в аренду имущества, находящегося в оперативном управлении органов государственной власти, органов местного самоуправления, органов управления государственными внебюджетными фондами и созданных ими учреждений (за исключением имущества бюджетных и автономных учреждений)	7,13	0,00	0,00
1 11 05 034 04 0000 120	Доходы от сдачи в аренду имущества, находящегося в оперативном управлении органов управления городских округов и созданных ими учреждений (за исключением имущества муниципальных бюджетных и автономных учреждений)	7,13	0,00	0,00
1 11 05 070 00 0000 120	Доходы от сдачи в аренду имущества, составляющего государственную (муниципальную) казну (за исключением земельных участков)	4 300,00	4 300,00	4 300,00
1 11 05 074 04 0001 120	Доходы от сдачи в аренду имущества, составляющего казну городских округов (за исключением земельных участков) - аренда жилых помещений	2 300,00	2 300,00	2 300,00
1 11 05 074 04 0002 120	Доходы от сдачи в аренду имущества, составляющего казну городских округов (за исключением земельных участков) - аренда нежилых помещений	2 000,00	2 000,00	2 000,00
1 11 09 000 00 0000 120	Прочие доходы от использования имущества и прав, находящихся в государственной и муниципальной собственности (за исключением имущества бюджетных и автономных учреждений, а также имущества государственных и муниципальных унитарных предприятий, в том числе казенных)	11 062,00	10 909,00	10 962,00
1 11 09 040 00 0000 120	Прочие поступления от использования имущества, находящегося в государственной и муниципальной собственности (за исключением имущества бюджетных и автономных учреждений, а также имущества государственных и муниципальных унитарных предприятий, в том числе казенных)	1 962,00	1 909,00	1 962,00
1 11 09 044 04 0000 120	Прочие поступления от использования имущества, находящегося в собственности городских округов (за исключением имущества муниципальных бюджетных и автономных учреждений, а также имущества муниципальных унитарных предприятий, в том числе казенных)	1 962,00	1 909,00	1 962,00
1 11 09 080 00 0000 120	Плата, поступившая в рамках договора за предоставление права на размещение и эксплуатацию нестационарного торгового объекта, установку и эксплуатацию рекламных конструкций на землях или земельных участках, находящихся в государственной или муниципальной собственности, и на землях или земельных участках, государственная собственность на которые не разграничена	9 100,00	9 000,00	9 000,00
1 11 09 080 04 0000 120	Плата, поступившая в рамках договора за предоставление права на размещение и эксплуатацию нестационарного торгового объекта, установку и эксплуатацию рекламных конструкций на землях или земельных участках, находящихся в собственности городских округов, и на землях или земельных участках, государственная собственность на которые не разграничена	9 100,00	9 000,00	9 000,00
1 12 00 000 00 0000 000	ПЛАТЕЖИ ПРИ ПОЛЬЗОВАНИИ ПРИРОДНЫМИ РЕСУРСАМИ	744,35	744,35	744,35
1 12 01 000 01 0000 120	Плата за негативное воздействие на окружающую среду	744,35	744,35	744,35
1 12 01 010 01 0000 120	Плата за выбросы загрязняющих веществ в атмосферный воздух стационарными объектами	299,87	179,87	179,87
1 12 01 010 01 6000 120	Плата за выбросы загрязняющих веществ в атмосферный воздух стационарными объектами (федеральные государственные органы, Банк России, органы управления государственными внебюджетными фондами Российской Федерации)	299,87	179,87	179,87
1 12 01 030 01 0000 120	Плата за сбросы загрязняющих веществ в водные объекты	313,24	433,24	433,24
1 12 01 030 01 6000 120	Плата за сбросы загрязняющих веществ в водные объекты (федеральные государственные органы, Банк России, органы управления государственными внебюджетными фондами Российской Федерации)	313,24	433,24	433,24
1 12 01 040 01 0000 120	Плата за размещение отходов производства и потребления	131,24	131,24	131,24
1 12 01 041 01 6000 120	Плата за размещение отходов производства (федеральные государственные органы, Банк России, органы управления государственными внебюджетными фондами Российской Федерации)	131,24	131,24	131,24
1 13 00 000 00 0000 000	ДОХОДЫ ОТ ОКАЗАНИЯ ПЛАТНЫХ УСЛУГ И КОМПЕНСАЦИИ ЗАТРАТ ГОСУДАРСТВА	6 000,00	6 000,00	6 000,00
1 13 02 000 00 0000 130	Доходы от компенсации затрат государства	6 000,00	6 000,00	6 000,00
1 13 02 990 00 0000 130	Прочие доходы от компенсации затрат государства	6 000,00	6 000,00	6 000,00
1 13 02 994 04 0000 130	Прочие доходы от компенсации затрат бюджетов городских округов	6 000,00	6 000,00	6 000,00
1 14 00 000 00 0000 000	ДОХОДЫ ОТ ПРОДАЖИ МАТЕРИАЛЬНЫХ И НЕМАТЕРИАЛЬНЫХ АКТИВОВ	0,00	1 485,00	0,00
1 14 06 000 00 0000 430	Доходы от продажи земельных участков, находящихся в государственной и муниципальной собственности	0,00	1 485,00	0,00
1 14 06 010 00 0000 430	Доходы от продажи земельных участков, государственная собственность на которые не разграничена	0,00	1 485,00	0,00
1 14 06 012 04 0000 430	Доходы от продажи земельных участков, государственная собственность на которые не разграничена и которые расположены в границах городских округов	0,00	1 485,00	0,00
1 16 00 000 00 0000 000	ШТРАФЫ, САНКЦИИ, ВОЗМЕЩЕНИЕ УЩЕРБА	77 347,77	4 815,52	4 815,52
1 16 01 000 01 0000 140	Административные штрафы, установленные Кодексом Российской Федерации об административных правонарушениях	1 844,00	1 844,75	1 844,75
1 16 01 050 01 0000 140	Административные штрафы, установленные главой 5 Кодекса Российской Федерации об административных правонарушениях, за административные правонарушения, посягающие на права граждан	25,60	25,60	25,60
1 16 01 053 01 0035 140	Административные штрафы, установленные Главой 5 Кодекса Российской Федерации об административных правонарушениях, за административные правонарушения, посягающие на права граждан, налагаемые мировыми судьями, комиссиями по делам несовершеннолетних и защите их прав (штрафы за неисполнение родителями или иными законными представителями несовершеннолетних обязанностей по содержанию и воспитанию несовершеннолетних)	0,60	0,60	0,60
1 16 01 053 01 9000 140	Административные штрафы, установленные Главой 5 Кодекса Российской Федерации об административных правонарушениях, за административные правонарушения, посягающие на права граждан, налагаемые мировыми судьями, комиссиями по делам несовершеннолетних и защите их прав (иные штрафы)	25,00	25,00	25,00
1 16 01 060 01 0000 140	Административные штрафы, установленные главой 6 Кодекса Российской Федерации об административных правонарушениях, за административные правонарушения, посягающие на здоровье, санитарно-эпидемиологическое благополучие населения и общественную нравственность	6,05	3,80	3,80
1 16 01 063 01 0008 140	Административные штрафы, установленные Главой 6 Кодекса Российской Федерации об административных правонарушениях, за административные правонарушения, посягающие на здоровье, санитарно-эпидемиологическое благополучие населения и общественную нравственность, налагаемые мировыми судьями, комиссиями по делам несовершеннолетних и защите их прав (штрафы за незаконный оборот наркотических средств, психотропных веществ или их аналогов и незаконные приобретение, хранение, перевозка растений, содержащих наркотические средства или психотропные вещества, либо их частей, содержащих наркотические средства или психотропные вещества)	2,00	2,00	2,00
1 16 01 063 01 0009 140	Административные штрафы, установленные Главой 6 Кодекса Российской Федерации об административных правонарушениях, за административные правонарушения, посягающие на здоровье, санитарно-эпидемиологическое благополучие населения и общественную нравственность, налагаемые мировыми судьями, комиссиями по делам несовершеннолетних и защите их прав (штрафы за потребление наркотических средств или психотропных веществ без назначения врача либо новых потенциально опасных психоактивных веществ)	2,70	0,70	0,70
1 16 01 063 01 0023 140	Административные штрафы, установленные Главой 6 Кодекса Российской Федерации об административных правонарушениях, за административные правонарушения, посягающие на здоровье, санитарно-эпидемиологическое благополучие населения и общественную нравственность, налагаемые мировыми судьями, комиссиями по делам несовершеннолетних и защите их прав (штрафы за вовлечение несовершеннолетнего в процесс потребления табака)	0,50	0,50	0,50
1 16 01 063 01 0101 140	Административные штрафы, установленные Главой 6 Кодекса Российской Федерации об административных правонарушениях, за административные правонарушения, посягающие на здоровье, санитарно-эпидемиологическое благополучие населения и общественную нравственность, налагаемые мировыми судьями, комиссиями по делам несовершеннолетних и защите их прав (штрафы за побои)	0,10	0,00	0,00
1 16 01 063 01 9000 140	Административные штрафы, установленные Главой 6 Кодекса Российской Федерации об административных правонарушениях, за административные правонарушения, посягающие на здоровье, санитарно-эпидемиологическое благополучие населения и общественную нравственность, налагаемые мировыми судьями, комиссиями по делам несовершеннолетних и защите их прав (иные штрафы)	0,75	0,60	0,60
1 16 01 070 01 0000 140	Административные штрафы, установленные главой 7 Кодекса Российской Федерации об административных правонарушениях, за административные правонарушения в области охраны собственности	200,80	200,80	200,80
1 16 01 073 01 0017 140	Административные штрафы, установленные Главой 7 Кодекса Российской Федерации об административных правонарушениях, за административные правонарушения в области охраны собственности, налагаемые мировыми судьями, комиссиями по делам несовершеннолетних и защите их прав (штрафы за уничтожение или повреждение чужого имущества)	0,15	0,15	0,15
1 16 01 073 01 0027 140	Административные штрафы, установленные Главой 7 Кодекса Российской Федерации об административных правонарушениях, за административные правонарушения в области охраны собственности, налагаемые мировыми судьями, комиссиями по делам несовершеннолетних и защите их прав (штрафы за мелкое хищение)	0,65	0,65	0,65
1 16 01 074 01 0000 140	Административные штрафы, установленные главой 7 Кодекса Российской Федерации об административных правонарушениях, за административные правонарушения в области охраны собственности, выявленные должностными лицами органов муниципального контроля	200,00	200,00	200,00
1 16 01 080 01 0000 140	Административные штрафы, установленные главой 8 Кодекса Российской Федерации об административных правонарушениях, за административные правонарушения в области охраны окружающей среды и природопользования	1,00	0,00	0,00
1 16 01 083 01 0002 140	Административные штрафы, установленные Главой 8 Кодекса Российской Федерации об административных правонарушениях, за административные правонарушения в области охраны окружающей среды и природопользования, налагаемые мировыми судьями, комиссиями по делам несовершеннолетних и защите их прав (штрафы за несоблюдение экологических и санитарно-эпидемиологических требований при обращении с отходами производства и потребления, веществами, разрушающими озоновый слой, или иными опасными веществами)	1,00	0,00	0,00
1 16 01 130 01 0000 140	Административные штрафы, установленные главой 13 Кодекса Российской Федерации об административных правонарушениях, за административные правонарушения в области связи и информации	25,00	25,00	25,00
1 16 01 133 01 9000 140	Административные штрафы, установленные Главой 13 Кодекса Российской Федерации об административных правонарушениях, за административные правонарушения в области связи и информации, налагаемые мировыми судьями, комиссиями по делам несовершеннолетних и защите их прав (иные штрафы)	25,00	25,00	25,00
1 16 01 140 01 0000 140	Административные штрафы, установленные главой 14 Кодекса Российской Федерации об административных правонарушениях, за административные правонарушения в области предпринимательской деятельности и деятельности саморегулируемых организаций	5,00	5,00	5,00

1 16 01 143 01 9000 140	Административные штрафы, установленные Главой 14 Кодекса Российской Федерации об административных правонарушениях, за административные правонарушения в области предпринимательской деятельности и деятельности саморегулируемых организаций, налагаемые мировыми судьями, комиссиями по делам несовершеннолетних и защите их прав (иные штрафы)	5,00	5,00	5,00
1 16 01 150 01 0000 140	Административные штрафы, установленные главой 15 Кодекса Российской Федерации об административных правонарушениях, за административные правонарушения в области финансов, налогов и сборов, страхования, рынка ценных бумаг	57,00	61,00	61,00
1 16 01 153 01 0005 140	Административные штрафы, установленные Главой 15 Кодекса Российской Федерации об административных правонарушениях, за административные правонарушения в области финансов, налогов и сборов, страхования, рынка ценных бумаг (за исключением штрафов, указанных в пункте 6 статьи 46 Бюджетного кодекса Российской Федерации), налагаемые мировыми судьями, комиссиями по делам несовершеннолетних и защите их прав (штрафы за нарушение сроков представления налоговой декларации (расчета по страховым взносам)	7,00	7,00	7,00
1 16 01 153 01 0006 140	Административные штрафы, установленные Главой 15 Кодекса Российской Федерации об административных правонарушениях, за административные правонарушения в области финансов, налогов и сборов, страхования, рынка ценных бумаг (за исключением штрафов, указанных в пункте 6 статьи 46 Бюджетного кодекса Российской Федерации), налагаемые мировыми судьями, комиссиями по делам несовершеннолетних и защите их прав (штрафы за непредставление (несообщение) сведений, необходимых для осуществления налогового контроля)	7,00	7,00	7,00
1 16 01 153 01 0012 140	Административные штрафы, установленные Главой 15 Кодекса Российской Федерации об административных правонарушениях, за административные правонарушения в области финансов, налогов и сборов, страхования, рынка ценных бумаг (за исключением штрафов, указанных в пункте 6 статьи 46 Бюджетного кодекса Российской Федерации), налагаемые мировыми судьями, комиссиями по делам несовершеннолетних и защите их прав (штрафы за производство или продажу товаров и продукции, в отношении которых установлены требования по маркировке и (или) нанесению информации, без соответствующей маркировки и (или) информации, а также с нарушением установленного порядка нанесения такой маркировки и (или) информации)	10,00	10,00	10,00
1 16 01 157 01 0000 140	Административные штрафы, установленные главой 15 Кодекса Российской Федерации об административных правонарушениях, за административные правонарушения в области финансов, связанные с нецелевым использованием бюджетных средств, невозвратом либо несвоевременным возвратом бюджетного кредита, неперечислением либо несвоевременным перечислением платы за пользование бюджетным кредитом, нарушением условий предоставления бюджетного кредита, нарушением порядка и (или) условий предоставления (расходования) межбюджетных трансфертов, нарушением условий предоставления бюджетных инвестиций, субсидий юридическим лицам, индивидуальным предпринимателям и физическим лицам, подлежащие зачислению в бюджет муниципального образования	33,00	37,00	37,00
1 16 01 190 01 0000 140	Административные штрафы, установленные главой 19 Кодекса Российской Федерации об административных правонарушениях, за административные правонарушения против порядка управления	441,55	441,55	441,55
1 16 01 193 01 0005 140	Административные штрафы, установленные Главой 19 Кодекса Российской Федерации об административных правонарушениях, за административные правонарушения против порядка управления, налагаемые мировыми судьями, комиссиями по делам несовершеннолетних и защите их прав (штрафы за невыполнение в срок законного предписания (постановления, представления, решения) органа (должностного лица), осуществляющего государственный надзор (контроль), организации, уполномоченной в соответствии с федеральными законами на осуществление государственного надзора (должностного лица), органа (должностного лица), осуществляющего муниципальный контроль)	90,00	90,00	90,00
1 16 01 193 01 0028 140	Административные штрафы, установленные Главой 19 Кодекса Российской Федерации об административных правонарушениях, за административные правонарушения против порядка управления, налагаемые мировыми судьями, комиссиями по делам несовершеннолетних и защите их прав (штрафы за незаконное вознаграждение от имени юридического лица)	250,00	250,00	250,00
1 16 01 193 01 0029 140	Административные штрафы, установленные Главой 19 Кодекса Российской Федерации об административных правонарушениях, за административные правонарушения против порядка управления, налагаемые мировыми судьями, комиссиями по делам несовершеннолетних и защите их прав (штрафы за незаконное привлечение к трудовой деятельности либо к выполнению работ или оказанию услуг государственного или муниципального служащего либо бывшего государственного или муниципального служащего)	45,00	45,00	45,00
1 16 01 193 01 9000 140	Административные штрафы, установленные Главой 19 Кодекса Российской Федерации об административных правонарушениях, за административные правонарушения против порядка управления, налагаемые мировыми судьями, комиссиями по делам несовершеннолетних и защите их прав (иные штрафы)	55,05	55,05	55,05
1 16 01 194 01 0000 140	Административные штрафы, установленные главой 19 Кодекса Российской Федерации об административных правонарушениях, за административные правонарушения против порядка управления, выявленные должностными лицами органов муниципального контроля	1,50	1,50	1,50
1 16 01 200 01 0000 140	Административные штрафы, установленные главой 20 Кодекса Российской Федерации об административных правонарушениях, за административные правонарушения, посягающие на общественный порядок и общественную безопасность	1 082,00	1 082,00	1 082,00
1 16 01 203 01 0006 140	Административные штрафы, установленные Главой 20 Кодекса Российской Федерации об административных правонарушениях, за административные правонарушения, посягающие на общественный порядок и общественную безопасность, налагаемые мировыми судьями, комиссиями по делам несовершеннолетних и защите их прав (штрафы за невыполнение требований норм и правил по предупреждению и ликвидации чрезвычайных ситуаций)	5,00	5,00	5,00
1 16 01 203 01 0007 140	Административные штрафы, установленные Главой 20 Кодекса Российской Федерации об административных правонарушениях, за административные правонарушения, посягающие на общественный порядок и общественную безопасность, налагаемые мировыми судьями, комиссиями по делам несовершеннолетних и защите их прав (штрафы за невыполнение требований и мероприятий в области гражданской обороны)	25,00	25,00	25,00
1 16 01 203 01 0021 140	Административные штрафы, установленные Главой 20 Кодекса Российской Федерации об административных правонарушениях, за административные правонарушения, посягающие на общественный порядок и общественную безопасность, налагаемые мировыми судьями, комиссиями по делам несовершеннолетних и защите их прав (штрафы за появление в общественных местах в состоянии опьянения)	0,10	0,10	0,10
1 16 01 203 01 9000 140	Административные штрафы, установленные Главой 20 Кодекса Российской Федерации об административных правонарушениях, за административные правонарушения, посягающие на общественный порядок и общественную безопасность, налагаемые мировыми судьями, комиссиями по делам несовершеннолетних и защите их прав (иные штрафы)	1 051,90	1 051,90	1 051,90
1 16 02 000 02 0000 140	Административные штрафы, установленные законами субъектов Российской Федерации об административных правонарушениях	2 845,00	2 845,00	2 845,00
1 16 02 020 02 0000 140	Административные штрафы, установленные законами субъектов Российской Федерации об административных правонарушениях, за нарушение муниципальных правовых актов	2 845,00	2 845,00	2 845,00
1 16 02 020 02 0000 140	Административные штрафы, установленные законами субъектов Российской Федерации об административных правонарушениях, за нарушение муниципальных правовых актов	2 845,00	2 845,00	2 845,00
1 16 07 000 00 0000 140	Штрафы, неустойки, пени, уплаченные в соответствии с законом или договором в случае неисполнения или ненадлежащего исполнения обязательств перед государственным (муниципальным) органом, органом управления государственным внебюджетным фондом, казенным учреждением, Центральным банком Российской Федерации, иной организацией, действующей от имени Российской Федерации	19,02	18,02	18,02
1 16 07 010 00 0000 140	Штрафы, неустойки, пени, уплаченные в случае просрочки исполнения поставщиком (подрядчиком, исполнителем) обязательств, предусмотренных государственным (муниципальным) контрактом	1,00	0,00	0,00
1 16 07 010 04 0000 140	Штрафы, неустойки, пени, уплаченные в случае просрочки исполнения поставщиком (подрядчиком, исполнителем) обязательств, предусмотренных муниципальным контрактом, заключенным муниципальным органом, казенным учреждением городского округа	1,00	0,00	0,00
1 16 07 090 00 0000 140	Иные штрафы, неустойки, пени, уплаченные в соответствии с законом или договором в случае неисполнения или ненадлежащего исполнения обязательств перед государственным (муниципальным) органом, казенным учреждением, Центральным банком Российской Федерации, государственной корпорацией	18,02	18,02	18,02
1 16 07 090 04 0001 140	Пени за земельные участки, государственная собственность на которые не разграничена, а также средства от продажи права на заключение договоров аренды указанных земельных участков	10,00	10,00	10,00
1 16 07 090 04 0003 140	Пени от сдачи в аренду имущества, составляющего казну городских округов (за исключением земельных участков)	0,02	0,02	0,02
1 16 07 090 04 0004 140	Пени от сдачи в аренду имущества, составляющего казну городских округов (за исключением земельных участков) (аренда жилых помещений)	8,00	8,00	8,00
1 16 10 000 00 0000 140	Платежи в целях возмещения причиненного ущерба (убытков)	60 639,75	107,75	107,75
1 16 10 030 04 0000 140	Платежи по искам о возмещении ущерба, а также платежи, уплачиваемые при добровольном возмещении ущерба, причиненного муниципальному имуществу городского округа (за исключением имущества, закрепленного за муниципальными бюджетными (автономными) учреждениями, унитарными предприятиями)	59 000,00	0,00	0,00
1 16 10 032 04 0000 140	Прочее возмещение ущерба, причиненного муниципальному имуществу городского округа (за исключением имущества, закрепленного за муниципальными бюджетными (автономными) учреждениями, унитарными предприятиями)	59 000,00		
1 16 10 060 00 0000 140	Платежи в целях возмещения убытков, причиненных уклонением от заключения муниципального контракта	6,00	7,00	7,00
1 16 10 061 04 0000 140	Платежи в целях возмещения убытков, причиненных уклонением от заключения с муниципальным органом городского округа (муниципальным казенным учреждением) муниципального контракта, а также иные денежные средства, подлежащие зачислению в бюджет городского округа за нарушение законодательства Российской Федерации о контрактной системе в сфере закупок товаров, работ, услуг для обеспечения государственных и муниципальных нужд (за исключением муниципального контракта, финансируемого за счет средств муниципального дорожного фонда)	6,00	7,00	7,00
1 16 10 100 00 0000 140	Денежные взыскания, налагаемые в возмещение ущерба, причиненного в результате незаконного или нецелевого использования бюджетных средств	1 532,00	0,00	0,00
1 16 10 100 04 0000 140	Денежные взыскания, налагаемые в возмещение ущерба, причиненного в результате незаконного или нецелевого использования бюджетных средств (в части бюджетов городских округов)	1 532,00	0,00	0,00
1 16 10 120 00 0000 140	Доходы от денежных взысканий (штрафов), поступающие в счет погашения задолженности, образовавшейся до 1 января 2020 года, подлежащие зачислению в бюджеты бюджетной системы Российской Федерации по нормативам, действовавшим в 2019 году	101,75	100,75	100,75
1 16 10 123 01 0041 140	Доходы от денежных взысканий (штрафов), поступающие в счет погашения задолженности, образовавшейся до 1 января 2020 года, подлежащие зачислению в бюджет муниципального образования по нормативам, действовавшим в 2019 году (доходы бюджетов городских округов за исключением доходов, направляемых на формирование муниципального дорожного фонда, а также иных платежей в случае принятия решения финансовым органом муниципального образования о раздельном учете задолженности)	101,00	100,00	100,00
1 16 10 129 01 0000 140	Доходы от денежных взысканий (штрафов), поступающие в счет погашения задолженности, образовавшейся до 1 января 2020 года, подлежащие зачислению в федеральный бюджет и бюджет муниципального образования по нормативам, действовавшим в 2019 году	0,75	0,75	0,75
1 16 18 000 02 0000 140	Доходы от сумм пеней, предусмотренных законодательством Российской Федерации о налогах и сборах, подлежащие зачислению в бюджеты субъектов Российской Федерации по нормативу, установленному Бюджетным кодексом Российской Федерации, распределяемые Федеральным казначейством между бюджетами субъектов Российской Федерации в соответствии с федеральным законом о федеральном бюджете	12 000,00	0,00	0,00
1 16 18 000 02 0000 140	Доходы от сумм пеней, предусмотренных законодательством Российской Федерации о налогах и сборах, подлежащие зачислению в бюджеты субъектов Российской Федерации по нормативу, установленному Бюджетным кодексом Российской Федерации, распределяемые Федеральным казначейством между бюджетами субъектов Российской Федерации в соответствии с федеральным законом о федеральном бюджете	12 000,00	0,00	0,00
1 17 00 000 00 0000 000	ПРОЧИЕ НЕНАЛОГОВЫЕ ДОХОДЫ	200,00	100,00	100,00
1 17 05 000 00 0000 180	Прочие неналоговые доходы	200,00	100,00	100,00
1 17 05 040 04 0000 180	Прочие неналоговые доходы бюджетов городских округов	200,00	100,00	100,00
1 17 05 040 04 0000 180	Прочие неналоговые доходы бюджетов городских округов	200,00	100,00	100,00
2 00 00 000 00 0000 000	БЕЗВОЗМЕЗДНЫЕ ПОСТУПЛЕНИЯ	1 244 084,03	1 088 464,79	1 945 220,90
2 02 00 000 00 0000 000	БЕЗВОЗМЕЗДНЫЕ ПОСТУПЛЕНИЯ ОТ ДРУГИХ БЮДЖЕТОВ БЮДЖЕТНОЙ СИСТЕМЫ РОССИЙСКОЙ ФЕДЕРАЦИИ	1 244 084,03	1 088 464,79	1 945 220,90
2 02 20 000 00 0000 150	Субсидии бюджетам бюджетной системы Российской Федерации (межбюджетные субсидии)	369 946,53	232 004,90	1 082 707,99
2 02 20 041 00 0000 150	Субсидии бюджетам на строительство, модернизацию, ремонт и содержание автомобильных дорог общего пользования, в том числе дорог в поселениях (за исключением автомобильных дорог федерального значения)	31 466,00	50 965,00	23 161,00
2 02 20 041 04 0000 150	Субсидии бюджетам городских округов на строительство, модернизацию, ремонт и содержание автомобильных дорог общего пользования, в том числе дорог в поселениях (за исключением автомобильных дорог федерального значения)	31 466,00	50 965,00	23 161,00
2 02 25 304 00 0000 150	Субсидии бюджетам на организацию бесплатного горячего питания обучающихся, получающих начальное общее образование в государственных и муниципальных образовательных организациях	28 227,18	28 227,18	31 133,85
2 02 25 304 04 0000 150	Субсидии бюджетам городских округов на организацию бесплатного горячего питания обучающихся, получающих начальное общее образование в государственных и муниципальных образовательных организациях	28 227,18	28 227,18	31 133,85
2 02 25 497 00 0000 150	Субсидии бюджетам на реализацию мероприятий по обеспечению жильем молодых семей	0,00	8 451,07	5 571,35
2 02 25 497 04 0000 150	Субсидии бюджетам городских округов на реализацию мероприятий по обеспечению жильем молодых семей	0,00	8 451,07	5 571,35
2 02 25 519 00 0000 150	Субсидии бюджетам на поддержку отрасли культуры	266,89	266,89	4 655,72
2 02 25 519 04 0000 150	Субсидии бюджетам городских округов на поддержку отрасли культуры	266,89	266,89	4 655,72
2 02 25 555 00 0000 150	Субсидии бюджетам на реализацию программ формирования современной городской среды	844,77	0,00	0,00
2 02 25 555 04 0000 150	Субсидии бюджетам городских округов на реализацию программ формирования современной городской среды	844,77	0,00	0,00
2 02 27 112 00 0000 150	Субсидии бюджетам на софинансирование капитальных вложений в объекты муниципальной собственности	0,00	0,00	90 298,05
2 02 27 112 04 0000 150	Субсидии бюджетам городских округов на софинансирование капитальных вложений в объекты муниципальной собственности	0,00	0,00	90 298,05
2 02 29 999 00 0000 150	Прочие субсидии	309 141,69	144 094,76	927 888,02
2 02 29 999 04 0000 150	Прочие субсидии бюджетам городских округов	309 141,69	144 094,76	927 888,02
2 02 30 000 00 0000 150	Субвенции бюджетам бюджетной системы Российской Федерации	873 878,50	856 459,89	862 512,91
2 02 30 024 00 0000 150	Субвенции местным бюджетам на выполнение передаваемых полномочий субъектов Российской Федерации	5 586,52	5 556,00	5 577,00
2 02 30 024 04 0000 150	Субвенции бюджетам городских округов на выполнение передаваемых полномочий субъектов Российской Федерации	5 586,52	5 556,00	5 577,00
2 02 30 029 00 0000 150	Субвенции бюджетам на компенсацию части платы, взимаемой с родителей (законных представителей) за присмотр и уход за детьми, посещающими образовательные организации, реализующие образовательные программы дошкольного образования	15 696,00	15 696,00	15 696,00
2 02 30 029 04 0000 150	Субвенции бюджетам городских округов на компенсацию части платы, взимаемой с родителей (законных представителей) за присмотр и уход за детьми, посещающими образовательные организации, реализующие образовательные программы дошкольного образования	15 696,00	15 696,00	15 696,00

№12 (1584) 30 марта 2023
www.tvugresha.ru
УВ

2 02 35 082 00 0000 150	Субвенции бюджетам муниципальных образований на предоставление жилых помещений детям-сиротам и детям, оставшимся без попечения родителей, лицам из их числа по договорам найма специализированных жилых помещений	23 585,00	5 897,00	11 793,00
2 02 35 082 04 0000 150	Субвенции бюджетам городских округов на предоставление жилых помещений детям-сиротам и детям, оставшимся без попечения родителей, лицам из их числа по договорам найма специализированных жилых помещений	23 585,00	5 897,00	11 793,00
2 02 35 118 00 0000 150	Субвенции бюджетам на осуществление первичного воинского учета органами местного самоуправления поселений, муниципальных и городских округов	3 697,58	3 862,89	3 998,91
2 02 35 118 04 0000 150	Субвенции бюджетам городских округов на осуществление первичного воинского учета органами местного самоуправления поселений, муниципальных и городских округов	3 697,58	3 862,89	3 998,91
2 02 35 179 00 0000 150	Субвенции бюджетам на проведение мероприятий по обеспечению деятельности советников директора по воспитанию и взаимодействию с детскими общественными объединениями в общеобразовательных организациях	1 699,40	1 675,00	1 675,00
2 02 35 179 04 0000 150	Субвенции бюджетам городских округов на проведение мероприятий по обеспечению деятельности советников директора по воспитанию и взаимодействию с детскими общественными объединениями в общеобразовательных организациях	1 699,40	1 675,00	1 675,00
2 02 35 303 00 0000 150	Субвенции бюджетам муниципальных образований на ежемесячное денежное вознаграждение за классное руководство педагогическим работникам государственных и муниципальных образовательных организаций, реализующих образовательные программы начального общего образования, образовательные программы основного общего образования, образовательные программы среднего общего образования	15 460,00	15 619,00	15 619,00
2 02 35 303 04 0000 150	Субвенции бюджетам городских округов на ежемесячное денежное вознаграждение за классное руководство педагогическим работникам государственных и муниципальных образовательных организаций, реализующих образовательные программы начального общего образования, образовательные программы основного общего образования, образовательные программы среднего общего образования	15 460,00	15 619,00	15 619,00
2 02 39 999 00 0000 150	Прочие субвенции	808 154,00	808 154,00	808 154,00
2 02 39 999 04 0000 150	Прочие субвенции бюджетам городских округов	808 154,00	808 154,00	808 154,00
2 02 40 000 00 0000 150	Иные межбюджетные трансферты	259,00	0,00	0,00
2 02 49 999 00 0000 150	Прочие межбюджетные трансферты, передаваемые бюджетам	259,00	0,00	0,00
2 02 49 999 04 0000 150	Прочие межбюджетные трансферты, передаваемые бюджетам городских округов	259,00	0,00	0,00
ИТОГО		2 549 436,94	2 361 849,96	3 381 727,48

Глава городского округа Дзержинский В.В. ШЕЛУХИН

Приложение 2
к Решению Совета депутатов городского округа Дзержинский от 22.03.2023 № 1/5 «О внесении изменений в Решение Совета депутатов городского округа Дзержинский от 14 декабря 2022 года № 1/18»

Приложение 2
к Решению Совета депутатов городского округа Дзержинский от 14.12.2022 №1/18 «О бюджете муниципального образования «Городской округ Дзержинский Московской области» на 2023 год и на плановый период 2024 и 2025 годов»

Распределение бюджетных ассигнований по разделам, подразделам, целевым статьям, группам и подгруппам видов расходов классификации расходов бюджета

Наименования	Рз	Пр	ЦСР	ВР	Сумма (тыс. руб.)		
					2023 год	2024 год	2025 год
1	2	3	4	5	6	7	8
Общегосударственные вопросы	01				307 783,9	306 531,2	311 153,7
Функционирование высшего должностного лица субъекта Российской Федерации и муниципального образования	01	02			3 716,5	3 716,5	3 716,5
Муниципальная программа «Управление имуществом и муниципальными финансами»	01	02	1200000000		3 716,5	3 716,5	3 716,5
Обеспечивающая подпрограмма	01	02	1250000000		3 716,5	3 716,5	3 716,5
Основное мероприятие «Создание условий для реализации полномочий органов местного самоуправления»	01	02	1250100000		3 716,5	3 716,5	3 716,5
Функционирование высшего должностного лица	01	02	1250100110		3 716,5	3 716,5	3 716,5
Расходы на выплаты персоналу в целях обеспечения выполнения функций государственными (муниципальными) органами, казенными учреждениями, органами управления государственными внебюджетными фондами	01	02	1250100110	100	3 716,5	3 716,5	3 716,5
Расходы на выплаты персоналу государственных (муниципальных) органов	01	02	1250100110	120	3 716,5	3 716,5	3 716,5
Функционирование законодательных (представительных) органов государственной власти и представительных органов муниципальных образований	01	03			4 598,4	4 575,9	4 575,9
Руководство и управление в сфере установленных функций органов местного самоуправления	01	03	9500000000		4 598,4	4 575,9	4 575,9
Расходы на содержание представительного органа муниципального образования	01	03	9500000030		4 598,4	4 575,9	4 575,9
Расходы на выплаты персоналу в целях обеспечения выполнения функций государственными (муниципальными) органами, казенными учреждениями, органами управления государственными внебюджетными фондами	01	03	9500000030	100	3 878,4	3 855,9	3 855,9
Расходы на выплаты персоналу государственных (муниципальных) органов	01	03	9500000030	120	3 878,4	3 855,9	3 855,9
Закупка товаров, работ и услуг для обеспечения государственных (муниципальных) нужд	01	03	9500000030	200	700,0	700,0	700,0
Иные закупки товаров, работ и услуг для обеспечения государственных (муниципальных) нужд	01	03	9500000030	240	700,0	700,0	700,0
Иные бюджетные ассигнования	01	03	9500000030	800	20,0	20,0	20,0
Уплата налогов, сборов и иных платежей	01	03	9500000030	850	20,0	20,0	20,0
Функционирование Правительства Российской Федерации, высших исполнительных органов государственной власти субъектов Российской Федерации, местных администраций	01	04			159 541,1	158 724,3	163 346,7
Муниципальная программа «Культура и туризм»	01	04	0200000000		397,0	398,0	398,0
Подпрограмма «Развитие архивного дела»	01	04	0290000000		397,0	398,0	398,0
Основное мероприятие «Временное хранение, комплектование, учет и использование архивных документов, относящихся к собственности Московской области и временно хранящихся в муниципальных архивах»	01	04	0290200000		397,0	398,0	398,0
Обеспечение переданных полномочий по временному хранению, комплектованию, учету и использованию архивных документов, относящихся к собственности Московской области и временно хранящихся в муниципальных архивах	01	04	0290260690		397,0	398,0	398,0
Расходы на выплаты персоналу в целях обеспечения выполнения функций государственными (муниципальными) органами, казенными учреждениями, органами управления государственными внебюджетными фондами	01	04	0290260690	100	385,1	385,1	385,1
Расходы на выплаты персоналу государственных (муниципальных) органов	01	04	0290260690	120	385,1	385,1	385,1
Закупка товаров, работ и услуг для обеспечения государственных (муниципальных) нужд	01	04	0290260690	200	11,9	12,9	12,9
Иные закупки товаров, работ и услуг для обеспечения государственных (муниципальных) нужд	01	04	0290260690	240	11,9	12,9	12,9
Муниципальная программа «Образование»	01	04	0300000000		706,0	706,0	706,0
Подпрограмма «Общее образование»	01	04	0310000000		706,0	706,0	706,0
Основное мероприятие «Финансовое обеспечение деятельности образовательных организаций»	01	04	0310100000		706,0	706,0	706,0
Выплата компенсации родительской платы за присмотр и уход за детьми, осваивающими образовательные программы дошкольного образования в организациях Московской области, осуществляющих образовательную деятельность	01	04	0310162140		706,0	706,0	706,0
Расходы на выплаты персоналу в целях обеспечения выполнения функций государственными (муниципальными) органами, казенными учреждениями, органами управления государственными внебюджетными фондами	01	04	0310162140	100	706,0	706,0	706,0
Расходы на выплаты персоналу государственных (муниципальных) органов	01	04	0310162140	120	706,0	706,0	706,0
Муниципальная программа «Социальная защита населения»	01	04	0400000000		2 335,0	2 362,0	2 383,0
Обеспечивающая подпрограмма	01	04	0450000000		2 335,0	2 362,0	2 383,0
Основное мероприятие «Иные мероприятия, реализуемые в целях создания условий для реализации полномочий органов государственной власти Московской области и государственных органов Московской области»	01	04	0450300000		2 335,0	2 362,0	2 383,0
Обеспечение переданного государственного полномочия Московской области по созданию комиссий по делам несовершеннолетних и защите их прав муниципальных образований Московской области	01	04	0450360680		2 335,0	2 362,0	2 383,0
Расходы на выплаты персоналу в целях обеспечения выполнения функций государственными (муниципальными) органами, казенными учреждениями, органами управления государственными внебюджетными фондами	01	04	0450360680	100	1 998,0	1 998,0	1 998,0
Расходы на выплаты персоналу государственных (муниципальных) органов	01	04	0450360680	120	1 998,0	1 998,0	1 998,0
Закупка товаров, работ и услуг для обеспечения государственных (муниципальных) нужд	01	04	0450360680	200	337,0	364,0	385,0
Иные закупки товаров, работ и услуг для обеспечения государственных (муниципальных) нужд	01	04	0450360680	240	337,0	364,0	385,0
Муниципальная программа «Развитие инженерной инфраструктуры, энергоэффективности и отрасли обращения с отходами»	01	04	1000000000		155,0	155,0	155,0
Подпрограмма «Реализация полномочий в сфере жилищно-коммунального хозяйства»	01	04	1080000000		155,0	155,0	155,0
Основное мероприятие «Финансовое обеспечение расходов, направленных на осуществление полномочий в сфере жилищно-коммунального хозяйства»	01	04	1080200000		155,0	155,0	155,0
Осуществление переданных органам местного самоуправления полномочий по региональному государственному жилищному контролю (надзору) за соблюдением гражданами требований правил пользования газом	01	04	1080261930		155,0	155,0	155,0
Расходы на выплаты персоналу в целях обеспечения выполнения функций государственными (муниципальными) органами, казенными учреждениями, органами управления государственными внебюджетными фондами	01	04	1080261930	100	142,0	142,0	142,0
Расходы на выплаты персоналу государственных (муниципальных) органов	01	04	1080261930	120	142,0	142,0	142,0
Закупка товаров, работ и услуг для обеспечения государственных (муниципальных) нужд	01	04	1080261930	200	13,0	13,0	13,0
Иные закупки товаров, работ и услуг для обеспечения государственных (муниципальных) нужд	01	04	1080261930	240	13,0	13,0	13,0
Муниципальная программа «Управление имуществом и муниципальными финансами»	01	04	1200000000		155 184,1	154 339,3	158 940,7
Подпрограмма «Эффективное управление имущественным комплексом»	01	04	1210000000		1 031,0	1 031,0	1 031,0
Основное мероприятие «Создание условий для реализации государственных полномочий в области земельных отношений»	01	04	1210300000		1 031,0	1 031,0	1 031,0
Осуществление государственных полномочий Московской области в области земельных отношений	01	04	1210360830		1 031,0	1 031,0	1 031,0
Расходы на выплаты персоналу в целях обеспечения выполнения функций государственными (муниципальными) органами, казенными учреждениями, органами управления государственными внебюджетными фондами	01	04	1210360830	100	928,0	928,0	928,0
Расходы на выплаты персоналу государственных (муниципальных) органов	01	04	1210360830	120	928,0	928,0	928,0
Закупка товаров, работ и услуг для обеспечения государственных (муниципальных) нужд	01	04	1210360830	200	103,0	103,0	103,0
Иные закупки товаров, работ и услуг для обеспечения государственных (муниципальных) нужд	01	04	1210360830	240	103,0	103,0	103,0
Обеспечивающая подпрограмма	01	04	1250000000		154 153,1	153 308,3	157 909,7
Основное мероприятие «Создание условий для реализации полномочий органов местного самоуправления»	01	04	1250100000		154 153,1	153 308,3	157 909,7
Обеспечение деятельности администрации	01	04	1250100120		154 153,1	153 308,3	157 909,7
Расходы на выплаты персоналу в целях обеспечения выполнения функций государственными (муниципальными) органами, казенными учреждениями, органами управления государственными внебюджетными фондами	01	04	1250100120	100	142 563,8	142 563,8	142 563,8
Расходы на выплаты персоналу государственных (муниципальных) органов	01	04	1250100120	120	142 563,8	142 563,8	142 563,8
Закупка товаров, работ и услуг для обеспечения государственных (муниципальных) нужд	01	04	1250100120	200	11 559,4	10 714,5	15 316,0
Иные закупки товаров, работ и услуг для обеспечения государственных (муниципальных) нужд	01	04	1250100120	240	11 559,4	10 714,5	15 316,0
Иные бюджетные ассигнования	01	04	1250100120	800	30,0	30,0	30,0
Уплата налогов, сборов и иных платежей	01	04	1250100120	850	30,0	30,0	30,0
Муниципальная программа «Архитектура и градостроительство»	01	04	1600000000		100,0	100,0	100,0
Подпрограмма «Реализация политики пространственного развития городского округа»	01	04	1620000000		100,0	100,0	100,0
Основное мероприятие «Финансовое обеспечение выполнения отдельных государственных полномочий в сфере архитектуры и градостроительства, переданных органам местного самоуправления муниципальных образований»	01	04	1620400000		100,0	100,0	100,0
Осуществление отдельных государственных полномочий в части присвоения адресов объектам адресации и согласования перепланировки помещений в многоквартирном доме	01	04	1620460700		100,0	100,0	100,0
Расходы на выплаты персоналу в целях обеспечения выполнения функций государственными (муниципальными) органами, казенными учреждениями, органами управления государственными внебюджетными фондами	01	04	1620460700	100	79,6	79,6	79,6
Расходы на выплаты персоналу государственных (муниципальных) органов	01	04	1620460700	120	79,6	79,6	79,6
Закупка товаров, работ и услуг для обеспечения государственных (муниципальных) нужд	01	04	1620460700	200	20,4	20,4	20,4
Иные закупки товаров, работ и услуг для обеспечения государственных (муниципальных) нужд	01	04	1620460700	240	20,4	20,4	20,4
Муниципальная программа «Формирование современной комфортной городской среды»	01	04	1700000000		664,0	664,0	664,0
Подпрограмма «Создание условий для обеспечения комфортного проживания жителей, в том числе в многоквартирных домах на территории Московской области»	01	04	1720000000		664,0	664,0	664,0
Основное мероприятие «Обеспечение комфортной среды проживания на территории муниципального образования Московской области»	01	04	1720100000		664,0	664,0	664,0
Создание административных комиссий, уполномоченных рассматривать дела об административных правонарушениях в сфере благоустройства	01	04	1720162670		664,0	664,0	664,0
Расходы на выплаты персоналу в целях обеспечения выполнения функций государственными (муниципальными) органами, казенными учреждениями, органами управления государственными внебюджетными фондами	01	04	1720162670	100	606,3	606,3	606,3
Расходы на выплаты персоналу государственных (муниципальных) органов	01	04	1720162670	120	606,3	606,3	606,3
Закупка товаров, работ и услуг для обеспечения государственных (муниципальных) нужд	01	04	1720162670	200	57,7	57,7	57,7
Иные закупки товаров, работ и услуг для обеспечения государственных (муниципальных) нужд	01	04	1720162670	240	57,7	57,7	57,7
Обеспечение деятельности финансовых, налоговых и таможенных органов и органов финансового (финансово-бюджетного) надзора	01	06			5 868,0	5 824,0	5 824,0
Руководство и управление в сфере установленных функций органов местного самоуправления	01	06	9500000000		5 868,0	5 824,0	5 824,0
Обеспечение деятельности контрольно-счетной палаты	01	06	9500000150		5 868,0	5 824,0	5 824,0
Расходы на выплаты персоналу в целях обеспечения выполнения функций государственными (муниципальными) органами, казенными учреждениями, органами управления государственными внебюджетными фондами	01	06	9500000150	100	5 515,0	5 471,0	5 471,0
Расходы на выплаты персоналу государственных (муниципальных) органов	01	06	9500000150	120	5 515,0	5 471,0	5 471,0
Закупка товаров, работ и услуг для обеспечения государственных (муниципальных) нужд	01	06	9500000150	200	350,0	350,0	350,0

Иные закупки товаров, работ и услуг для обеспечения государственных (муниципальных) нужд	01	06	9500000150	240	350,0	350,0	350,0
Иные бюджетные ассигнования	01	06	9500000150	800	3,0	3,0	3,0
Уплата налогов, сборов и иных платежей	01	06	9500000150	850	3,0	3,0	3,0
Резервные фонды	01	11			8 500,0	8 500,0	8 500,0
Непрограммные расходы	01	11	9900000000		8 500,0	8 500,0	8 500,0
Резервный фонд администрации	01	11	9900000060		7 500,0	7 500,0	7 500,0
Иные бюджетные ассигнования	01	11	9900000060	800	7 500,0	7 500,0	7 500,0
Резервные средства	01	11	9900000060	870	7 500,0	7 500,0	7 500,0
Резервный фонд на предупреждение и ликвидацию чрезвычайных ситуаций и последствий стихийных бедствий	01	11	9900000070		1 000,0	1 000,0	1 000,0
Иные бюджетные ассигнования	01	11	9900000070	800	1 000,0	1 000,0	1 000,0
Резервные средства	01	11	9900000070	870	1 000,0	1 000,0	1 000,0
Другие общегосударственные вопросы	01	13			125 559,8	125 190,5	125 190,5
Муниципальная программа «Управление имуществом и муниципальными финансами»	01	13	1200000000		66 093,6	66 125,6	66 125,6
Подпрограмма «Эффективное управление имущественным комплексом»	01	13	1210000000		1 200,0	1 200,0	1 200,0
Основное мероприятие «Управление имуществом, находящимся в муниципальной собственности, и выполнение кадастровых работ»	01	13	1210200000		1 200,0	1 200,0	1 200,0
Владение, пользование и распоряжение имуществом, находящимся в муниципальной собственности городского округа	01	13	1210200170		1 200,0	1 200,0	1 200,0
Закупка товаров, работ и услуг для обеспечения государственных (муниципальных) нужд	01	13	1210200170	200	1 200,0	1 200,0	1 200,0
Иные закупки товаров, работ и услуг для обеспечения государственных (муниципальных) нужд	01	13	1210200170	240	1 200,0	1 200,0	1 200,0
Обеспечивающая подпрограмма	01	13	1250000000		64 893,6	64 925,6	64 925,6
Основное мероприятие «Создание условий для реализации полномочий органов местного самоуправления»	01	13	1250100000		64 893,6	64 925,6	64 925,6
Взносы в общественные организации	01	13	1250100870		264,6	264,6	264,6
Иные бюджетные ассигнования	01	13	1250100870	800	264,6	264,6	264,6
Уплата налогов, сборов и иных платежей	01	13	1250100870	850	264,6	264,6	264,6
Обеспечение деятельности муниципальных казенных учреждений в сфере закупок товаров, работ, услуг	01	13	1250101680		21 941,7	21 941,7	21 941,7
Расходы на выплаты персоналу в целях обеспечения выполнения функций государственными (муниципальными) органами, казенными учреждениями, органами управления государственными внебюджетными фондами	01	13	1250101680	100	20 831,7	20 831,7	20 831,7
Расходы на выплаты персоналу казенных учреждений	01	13	1250101680	110	20 831,7	20 831,7	20 831,7
Закупка товаров, работ и услуг для обеспечения государственных (муниципальных) нужд	01	13	1250101680	200	1 100,0	1 100,0	1 100,0
Иные закупки товаров, работ и услуг для обеспечения государственных (муниципальных) нужд	01	13	1250101680	240	1 100,0	1 100,0	1 100,0
Иные бюджетные ассигнования	01	13	1250101680	800	10,0	10,0	10,0
Уплата налогов, сборов и иных платежей	01	13	1250101680	850	10,0	10,0	10,0
Расходы на обеспечение деятельности (оказание услуг) муниципальных учреждений - централизованная бухгалтерия муниципального образования	01	13	1250106070		42 687,2	42 719,2	42 719,2
Расходы на выплаты персоналу в целях обеспечения выполнения функций государственными (муниципальными) органами, казенными учреждениями, органами управления государственными внебюджетными фондами	01	13	1250106070	100	37 368,0	37 400,0	37 400,0
Расходы на выплаты персоналу казенных учреждений	01	13	1250106070	110	37 368,0	37 400,0	37 400,0
Закупка товаров, работ и услуг для обеспечения государственных (муниципальных) нужд	01	13	1250106070	200	5 304,2	5 304,2	5 304,2
Иные закупки товаров, работ и услуг для обеспечения государственных (муниципальных) нужд	01	13	1250106070	240	5 304,2	5 304,2	5 304,2
Иные бюджетные ассигнования	01	13	1250106070	800	15,0	15,0	15,0
Уплата налогов, сборов и иных платежей	01	13	1250106070	850	15,0	15,0	15,0
Муниципальная программа «Цифровое муниципальное образование»	01	13	1500000000		47 213,0	47 213,0	47 213,0
Подпрограмма «Повышение качества и доступности предоставления государственных и муниципальных услуг на базе многофункциональных центров предоставления государственных и муниципальных услуг»	01	13	1510000000		799,0	799,0	799,0
Основное мероприятие «Совершенствование системы предоставления государственных и муниципальных услуг по принципу одного окна в многофункциональных центрах предоставления государственных и муниципальных услуг»	01	13	1510200000		799,0	799,0	799,0
Техническая поддержка программно-технических комплексов для оформления паспортов гражданина Российской Федерации, удостоверяющих личность гражданина Российской Федерации за пределами территории Российской Федерации, в многофункциональных центрах предоставления государственных и муниципальных услуг	01	13	15102S0860		799,0	799,0	799,0
Предоставление субсидий бюджетным, автономным учреждениям и иным некоммерческим организациям	01	13	15102S0860	600	799,0	799,0	799,0
Субсидии бюджетным учреждениям	01	13	15102S0860	610	799,0	799,0	799,0
Обеспечивающая подпрограмма	01	13	1530000000		46 414,0	46 414,0	46 414,0
Основное мероприятие «Создание условий для реализации полномочий органов местного самоуправления»	01	13	1530100000		46 414,0	46 414,0	46 414,0
Расходы на обеспечение деятельности (оказание услуг) муниципальных учреждений - многофункциональный центр предоставления государственных и муниципальных услуг	01	13	1530106190		46 414,0	46 414,0	46 414,0
Предоставление субсидий бюджетным, автономным учреждениям и иным некоммерческим организациям	01	13	1530106190	600	46 414,0	46 414,0	46 414,0
Субсидии бюджетным учреждениям	01	13	1530106190	610	46 414,0	46 414,0	46 414,0
Непрограммные расходы	01	13	9900000000		12 253,2	11 851,9	11 851,9
Оплата исполнительных листов, судебных издержек	01	13	9900000080		11 851,9	11 851,9	11 851,9
Иные бюджетные ассигнования	01	13	9900000080	800	11 851,9	11 851,9	11 851,9
Исполнение судебных актов	01	13	9900000080	830	11 851,9	11 851,9	11 851,9
Иные расходы	01	13	9900004000		401,3	0,0	0,0
Закупка товаров, работ и услуг для обеспечения государственных (муниципальных) нужд	01	13	9900004000	200	400,0	0,0	0,0
Иные закупки товаров, работ и услуг для обеспечения государственных (муниципальных) нужд	01	13	9900004000	240	400,0	0,0	0,0
Иные бюджетные ассигнования	01	13	9900004000	800	1,3	0,0	0,0
Уплата налогов, сборов и иных платежей	01	13	9900004000	850	1,3	0,0	0,0
Национальная оборона	02				3 759,6	3 862,9	3 998,9
Мобилизационная и вневойсковая подготовка	02	03			3 697,6	3 862,9	3 998,9
Муниципальная программа «Развитие институтов гражданского общества, повышение эффективности местного самоуправления и реализации молодежной политики»	02	03	1300000000		3 697,6	3 862,9	3 998,9
Обеспечивающая подпрограмма	02	03	1360000000		3 697,6	3 862,9	3 998,9
Основное мероприятие «Осуществление первичного воинского учета»	02	03	1360300000		3 697,6	3 862,9	3 998,9
Осуществление первичного воинского учета органами местного самоуправления поселений, муниципальных и городских округов	02	03	1360351180		3 697,6	3 862,9	3 998,9
Расходы на выплаты персоналу в целях обеспечения выполнения функций государственными (муниципальными) органами, казенными учреждениями, органами управления государственными внебюджетными фондами	02	03	1360351180	100	3 697,6	3 862,9	3 998,9
Расходы на выплаты персоналу государственных (муниципальных) органов	02	03	1360351180	120	3 697,6	3 862,9	3 998,9
Мобилизационная подготовка экономики	02	04			62,0	0,0	0,0
Муниципальная программа «Управление имуществом и муниципальными финансами»	02	04	1200000000		62,0	0,0	0,0
Обеспечивающая подпрограмма	02	04	1250000000		62,0	0,0	0,0
Основное мероприятие «Создание условий для реализации полномочий органов местного самоуправления»	02	04	1250100000		62,0	0,0	0,0
Организация и осуществление мероприятий по мобилизационной подготовке	02	04	1250100720		62,0	0,0	0,0
Закупка товаров, работ и услуг для обеспечения государственных (муниципальных) нужд	02	04	1250100720	200	62,0	0,0	0,0
Иные закупки товаров, работ и услуг для обеспечения государственных (муниципальных) нужд	02	04	1250100720	240	62,0	0,0	0,0
Национальная безопасность и правоохранительная деятельность	03				60 037,6	60 314,9	62 314,9
Гражданская оборона	03	09			1 480,8	1 450,0	1 450,0
Муниципальная программа «Безопасность и обеспечение безопасности жизнедеятельности населения»	03	09	0800000000		1 480,8	1 450,0	1 450,0
Подпрограмма «Обеспечение мероприятий гражданской обороны на территории муниципального образования Московской области»	03	09	0830000000		1 480,8	1 450,0	1 450,0
Основное мероприятие «Создание, развитие и поддержание в постоянной готовности систем оповещения населения об опасностях, возникающих при военных конфликтах или вследствие этих конфликтов, а также при чрезвычайных ситуациях природного и техногенного характера (происшествий) на территории муниципального образования Московской области»	03	09	0830100000		1 290,8	1 260,0	1 260,0
Поддержка в состоянии постоянной готовности к использованию систем оповещения населения об опасности, объектов гражданской обороны	03	09	0830100690		1 290,8	1 260,0	1 260,0
Закупка товаров, работ и услуг для обеспечения государственных (муниципальных) нужд	03	09	0830100690	200	1 290,8	1 260,0	1 260,0
Иные закупки товаров, работ и услуг для обеспечения государственных (муниципальных) нужд	03	09	0830100690	240	1 290,8	1 260,0	1 260,0
Основное мероприятие «Развитие и совершенствование материально-технической базы учреждений в сфере гражданской обороны и защиты населения и территорий от чрезвычайных ситуаций»	03	09	0830300000		190,0	190,0	190,0
Организация и осуществление мероприятий по территориальной обороне и гражданской обороне	03	09	0830300670		190,0	190,0	190,0
Закупка товаров, работ и услуг для обеспечения государственных (муниципальных) нужд	03	09	0830300670	200	190,0	190,0	190,0
Иные закупки товаров, работ и услуг для обеспечения государственных (муниципальных) нужд	03	09	0830300670	240	190,0	190,0	190,0
Защита населения и территории от чрезвычайных ситуаций природного и техногенного характера, пожарная безопасность	03	10			26 327,4	26 327,4	28 327,4
Муниципальная программа «Безопасность и обеспечение безопасности жизнедеятельности населения»	03	10	0800000000		26 327,4	26 327,4	28 327,4
Подпрограмма «Обеспечение мероприятий по защите населения и территорий от чрезвычайных ситуаций на территории муниципального образования Московской области»	03	10	0820000000		2 368,7	2 368,7	2 368,7
Основное мероприятие «Эксплуатация Системы-112 на территории муниципального образования»	03	10	0820100000		2 048,7	2 048,7	2 048,7
Содержание и развитие Системы-112, ЕДДС	03	10	0820101850		2 048,7	2 048,7	2 048,7
Закупка товаров, работ и услуг для обеспечения государственных (муниципальных) нужд	03	10	0820101850	200	2 048,7	2 048,7	2 048,7
Иные закупки товаров, работ и услуг для обеспечения государственных (муниципальных) нужд	03	10	0820101850	240	2 048,7	2 048,7	2 048,7
Основное мероприятие «Создание резервов материальных ресурсов для ликвидации чрезвычайных ситуаций муниципального характера на территории Московской области»	03	10	0820200000		120,0	120,0	120,0
Участие в предупреждении и ликвидации последствий чрезвычайных ситуаций в границах городского округа	03	10	0820200340		120,0	120,0	120,0
Закупка товаров, работ и услуг для обеспечения государственных (муниципальных) нужд	03	10	0820200340	200	120,0	120,0	120,0
Иные закупки товаров, работ и услуг для обеспечения государственных (муниципальных) нужд	03	10	0820200340	240	120,0	120,0	120,0
Основное мероприятие «Реализация мероприятий по подготовке населения и специалистов и должностных лиц в области гражданской обороны, защиты населения и территории от чрезвычайных ситуаций природного и техногенного характера»	03	10	0820300000		200,0	200,0	200,0
Участие в предупреждении и ликвидации последствий чрезвычайных ситуаций в границах городского округа	03	10	0820300340		200,0	200,0	200,0
Закупка товаров, работ и услуг для обеспечения государственных (муниципальных) нужд	03	10	0820300340	200	200,0	200,0	200,0
Иные закупки товаров, работ и услуг для обеспечения государственных (муниципальных) нужд	03	10	0820300340	240	200,0	200,0	200,0
Подпрограмма «Обеспечение безопасности населения на водных объектах, расположенных на территории муниципального образования Московской области»	03	10	0850000000		240,0	240,0	2 240,0
Основное мероприятие «Выполнение мероприятий по безопасности населения на водных объектах, расположенных на территории Московской области»	03	10	0850100000		240,0	240,0	2 240,0
Осуществление мероприятий по обеспечению безопасности людей на водных объектах, охране их жизни и здоровья	03	10	0850100730		240,0	240,0	2 240,0
Закупка товаров, работ и услуг для обеспечения государственных (муниципальных) нужд	03	10	0850100730	200	240,0	240,0	2 240,0
Иные закупки товаров, работ и услуг для обеспечения государственных (муниципальных) нужд	03	10	0850100730	240	240,0	240,0	2 240,0
Обеспечивающая подпрограмма	03	10	0860000000		23 718,8	23 718,8	23 718,8
Основное мероприятие «Создание условий для реализации полномочий органов местного самоуправления»	03	10	0860100000		23 718,8	23 718,8	23 718,8
Содержание и развитие муниципальных экстренных оперативных служб	03	10	0860101020		23 718,8	23 718,8	23 718,8
Расходы на выплаты персоналу в целях обеспечения выполнения функций государственными (муниципальными) органами, казенными учреждениями, органами управления государственными внебюджетными фондами	03	10	0860101020	100	23 706,8	23 706,8	23 706,8
Расходы на выплаты персоналу казенных учреждений	03	10	0860101020	110	23 706,8	23 706,8	23 706,8
Иные бюджетные ассигнования	03	10	0860101020	800	12,0	12,0	12,0
Уплата налогов, сборов и иных платежей	03	10	0860101020	850	12,0	12,0	12,0
Другие вопросы в области национальной безопасности и правоохранительной деятельности	03	14			32 229,3	32 537,5	32 537,5
Муниципальная программа «Безопасность и обеспечение безопасности жизнедеятельности населения»	03	14	0800000000		32 229,3	32 537,5	32 537,5
Подпрограмма «Профилактика преступлений и иных правонарушений»	03	14	0810000000		31 343,0	32 240,0	32 240,0
Основное мероприятие «Повышение степени антитеррористической защищенности социально значимых объектов, находящихся в собственности городского округа, и мест с массовым пребыванием людей»	03	14	0810100000		10 229,2	12 730,0	12 730,0
Участие в профилактике терроризма и экстремизма, а также в минимизации и (или) ликвидации последствий проявлений терроризма и экстремизма в границах городского округа	03	14	0810100300		10 229,2	11 230,0	11 230,0
Закупка товаров, работ и услуг для обеспечения государственных (муниципальных) нужд	03	14	0810100300	200	10 229,2	11 230,0	11 230,0
Иные закупки товаров, работ и услуг для обеспечения государственных (муниципальных) нужд	03	14	0810100300	240	10 229,2	11 230,0	11 230,0
Оборудование и (или) модернизация социально значимых объектов и зданий, находящихся в муниципальной собственности, инженерно-техническими средствами, обеспечивающими контроль доступа или блокирование несанкционированного доступа, контроль и оповещение о возникновении угроз, а также усиление инженерно-технической укрепленности (закупка товаров, работ, услуг)	03	14	0810100320		0,0	1 500,0	1 500,0
Закупка товаров, работ и услуг для обеспечения государственных (муниципальных) нужд	03	14	0810100320	200	0,0	1 500,0	1 500,0
Иные закупки товаров, работ и услуг для обеспечения государственных (муниципальных) нужд	03	14	0810100320	240	0,0	1 500,0	1 500,0
Основное мероприятие «Обеспечение деятельности общественных объединений правоохранительной направленности»	03	14	0810200000		300,0	300,0	300,0
Оказание поддержки гражданам и их объединениям, участвующим в охране общественного порядка, создание условий для деятельности народных дружин	03	14	0810200780		300,0	300,0	300,0
Расходы на выплаты персоналу в целях обеспечения выполнения функций государственными (муниципальными) органами, казенными учреждениями, органами управления государственными внебюджетными фондами	03	14	0810200780	100	300,0	300,0	300,0
Расходы на выплаты персоналу государственных (муниципальных) органов	03	14	0810200780	120	300,0	300,0	300,0
Основное мероприятие «Реализация мероприятий по обеспечению общественного порядка и общественной безопасности, профилактике проявлений экстремизма»	03	14	0810300000		10,0	10,0	10,0
Участие в профилактике терроризма и экстремизма, а также в минимизации и (или) ликвидации последствий проявлений терроризма и экстремизма в границах городского округа	03	14	0810300300		10,0	10,0	10,0
Закупка товаров, работ и услуг для обеспечения государственных (муниципальных) нужд	03	14	0810300300	200	10,0	10,0	10,0
Иные закупки товаров, работ и услуг для обеспечения государственных (муниципальных) нужд	03	14	0810300300	240	10,0	10,0	10,0

№12 (1584) 30 марта 2023
www.tvugresha.ru
УВ

Основное мероприятие «Развертывание элементов системы технологического обеспечения региональной общественной безопасности и оперативного управления «Безопасный регион»	03	14	0810400000		20 793,8	19 190,0	19 190,0
Осуществление мероприятий в сфере профилактики правонарушений	03	14	0810400900		20 793,8	19 190,0	19 190,0
Закупка товаров, работ и услуг для обеспечения государственных (муниципальных) нужд	03	14	0810400900	200	20 793,8	19 190,0	19 190,0
Иные закупки товаров, работ и услуг для обеспечения государственных (муниципальных) нужд	03	14	0810400900	240	20 793,8	19 190,0	19 190,0
Основное мероприятие «Профилактика наркомании и токсикомании, проведение ежегодных медицинских осмотров школьников и студентов, обучающихся в образовательных организациях Московской области, с целью раннего выявления незаконного потребления наркотических средств и психотропных веществ, медицинских осмотров призывников в Военном комиссариате Московской области»	03	14	0810500000		10,0	10,0	10,0
Профилактика наркомании и токсикомании, проведение ежегодных медицинских осмотров школьников и студентов, обучающихся в образовательных организациях Московской области, с целью раннего выявления незаконного потребления наркотических средств и психотропных веществ	03	14	0810500990		10,0	10,0	10,0
Закупка товаров, работ и услуг для обеспечения государственных (муниципальных) нужд	03	14	0810500990	200	10,0	10,0	10,0
Иные закупки товаров, работ и услуг для обеспечения государственных (муниципальных) нужд	03	14	0810500990	240	10,0	10,0	10,0
Подпрограмма «Обеспечение пожарной безопасности на территории муниципального образования Московской области»	03	14	0840000000		886,3	297,5	297,5
Основное мероприятие «Повышение степени пожарной безопасности на территории муниципального образования Московской области»	03	14	0840100000		886,3	297,5	297,5
Обеспечение первичных мер пожарной безопасности в границах городского округа	03	14	0840100360		886,3	297,5	297,5
Закупка товаров, работ и услуг для обеспечения государственных (муниципальных) нужд	03	14	0840100360	200	886,3	297,5	297,5
Иные закупки товаров, работ и услуг для обеспечения государственных (муниципальных) нужд	03	14	0840100360	240	886,3	297,5	297,5
Национальная экономика	04				96 103,5	129 447,5	95 844,5
Сельское хозяйство и рыболовство	04	05			616,9	575,0	575,0
Муниципальная программа «Развитие сельского хозяйства»	04	05	0600000000		616,9	575,0	575,0
Подпрограмма «Обеспечение эпизоотического и ветеринарно-санитарного благополучия и развитие государственной ветеринарной службы»	04	05	0640000000		616,9	575,0	575,0
Основное мероприятие «Сохранение ветеринарно-санитарного благополучия»	04	05	0640100000		616,9	575,0	575,0
Осуществление переданных полномочий Московской области по организации мероприятий при осуществлении деятельности по обращению с собаками без владельцев	04	05	0640160870		616,9	575,0	575,0
Закупка товаров, работ и услуг для обеспечения государственных (муниципальных) нужд	04	05	0640160870	200	616,9	575,0	575,0
Иные закупки товаров, работ и услуг для обеспечения государственных (муниципальных) нужд	04	05	0640160870	240	616,9	575,0	575,0
Транспорт	04	08			3 604,0	2 871,4	2 767,0
Муниципальная программа «Развитие и функционирование дорожно-транспортного комплекса»	04	08	1400000000		3 604,0	2 871,4	2 767,0
Подпрограмма «Пассажирский транспорт общего пользования»	04	08	1410000000		3 604,0	2 871,4	2 767,0
Основное мероприятие «Организация транспортного обслуживания населения»	04	08	1410200000		3 604,0	2 871,4	2 767,0
Создание условий для предоставления транспортных услуг населению и организация транспортного обслуживания населения в границах городского округа (в части автомобильного транспорта)	04	08	1410200280		700,0	0,0	0,0
Закупка товаров, работ и услуг для обеспечения государственных (муниципальных) нужд	04	08	1410200280	200	700,0	0,0	0,0
Иные закупки товаров, работ и услуг для обеспечения государственных (муниципальных) нужд	04	08	1410200280	240	700,0	0,0	0,0
Софинансирование расходов на организацию транспортного обслуживания населения по муниципальным маршрутам регулярных перевозок по регулируемым тарифам	04	08	14102S1570		2 904,0	2 871,4	2 767,0
Закупка товаров, работ и услуг для обеспечения государственных (муниципальных) нужд	04	08	14102S1570	200	2 904,0	2 871,4	2 767,0
Иные закупки товаров, работ и услуг для обеспечения государственных (муниципальных) нужд	04	08	14102S1570	240	2 904,0	2 871,4	2 767,0
Дорожное хозяйство (дорожные фонды)	04	09			78 428,8	113 203,6	79 705,0
Муниципальная программа «Развитие и функционирование дорожно-транспортного комплекса»	04	09	1400000000		77 411,0	113 203,6	79 705,0
Подпрограмма «Дороги Подмосковья»	04	09	1420000000		44 411,0	80 203,6	46 705,0
Основное мероприятие «Ремонт, капитальный ремонт сети автомобильных дорог, мостов и путепроводов местного значения»	04	09	1420400000		44 411,0	80 203,6	46 705,0
Дорожная деятельность в отношении автомобильных дорог местного значения в границах городского округа	04	09	1420400200		4 000,0	9 299,6	9 300,0
Закупка товаров, работ и услуг для обеспечения государственных (муниципальных) нужд	04	09	1420400200	200	4 000,0	9 299,6	9 300,0
Иные закупки товаров, работ и услуг для обеспечения государственных (муниципальных) нужд	04	09	1420400200	240	4 000,0	9 299,6	9 300,0
Мероприятия по обеспечению безопасности дорожного движения	04	09	1420400210		2 500,0	9 500,0	9 500,0
Закупка товаров, работ и услуг для обеспечения государственных (муниципальных) нужд	04	09	1420400210	200	2 500,0	9 500,0	9 500,0
Иные закупки товаров, работ и услуг для обеспечения государственных (муниципальных) нужд	04	09	1420400210	240	2 500,0	9 500,0	9 500,0
Софинансирование работ по капитальному ремонту и ремонту автомобильных дорог общего пользования местного значения	04	09	14204S0240		37 911,0	61 404,0	27 905,0
Закупка товаров, работ и услуг для обеспечения государственных (муниципальных) нужд	04	09	14204S0240	200	37 911,0	61 404,0	27 905,0
Иные закупки товаров, работ и услуг для обеспечения государственных (муниципальных) нужд	04	09	14204S0240	240	37 911,0	61 404,0	27 905,0
Обеспечивающая подпрограмма	04	09	1450000000		33 000,0	33 000,0	33 000,0
Основное мероприятие «Создание условий для реализации полномочий органов местного самоуправления»	04	09	1450100000		33 000,0	33 000,0	33 000,0
Расходы на обеспечение деятельности (оказание услуг) муниципальных учреждений в сфере дорожного хозяйства	04	09	1450106230		33 000,0	33 000,0	33 000,0
Предоставление субсидий бюджетным, автономным учреждениям и иным некоммерческим организациям	04	09	1450106230	600	33 000,0	33 000,0	33 000,0
Субсидии бюджетным учреждениям	04	09	1450106230	610	33 000,0	33 000,0	33 000,0
Муниципальная программа «Формирование современной комфортной городской среды»	04	09	1700000000		1 017,8	0,0	0,0
Подпрограмма «Создание условий для обеспечения комфортного проживания жителей, в том числе в многоквартирных домах на территории Московской области»	04	09	1720000000		1 017,8	0,0	0,0
Основное мероприятие «Обеспечение комфортной среды проживания на территории муниципального образования Московской области»	04	09	1720100000		1 017,8	0,0	0,0
Ямочный ремонт асфальтового покрытия дворовых территорий	04	09	17201S2890		1 017,8	0,0	0,0
Закупка товаров, работ и услуг для обеспечения государственных (муниципальных) нужд	04	09	17201S2890	200	1 017,8	0,0	0,0
Иные закупки товаров, работ и услуг для обеспечения государственных (муниципальных) нужд	04	09	17201S2890	240	1 017,8	0,0	0,0
Связь и информатика	04	10			3 482,0	3 190,0	3 190,0
Муниципальная программа «Цифровое муниципальное образование»	04	10	1500000000		3 482,0	3 190,0	3 190,0
Подпрограмма «Развитие информационной и технологической инфраструктуры экосистемы цифровой экономики муниципального образования Московской области»	04	10	1520000000		3 482,0	3 190,0	3 190,0
Основное мероприятие «Информационная инфраструктура»	04	10	1520100000		2 164,9	1 990,0	1 990,0
Развитие информационной инфраструктуры	04	10	1520101150		2 164,9	1 990,0	1 990,0
Закупка товаров, работ и услуг для обеспечения государственных (муниципальных) нужд	04	10	1520101150	200	2 164,9	1 990,0	1 990,0
Иные закупки товаров, работ и услуг для обеспечения государственных (муниципальных) нужд	04	10	1520101150	240	2 164,9	1 990,0	1 990,0
Основное мероприятие «Информационная безопасность»	04	10	1520200000		500,0	500,0	500,0
Информационная безопасность	04	10	1520201160		500,0	500,0	500,0
Закупка товаров, работ и услуг для обеспечения государственных (муниципальных) нужд	04	10	1520201160	200	500,0	500,0	500,0
Иные закупки товаров, работ и услуг для обеспечения государственных (муниципальных) нужд	04	10	1520201160	240	500,0	500,0	500,0
Основное мероприятие «Цифровое государственное управление»	04	10	1520300000		817,2	700,0	700,0
Цифровое государственное управление	04	10	1520301170		817,2	700,0	700,0
Закупка товаров, работ и услуг для обеспечения государственных (муниципальных) нужд	04	10	1520301170	200	817,2	700,0	700,0
Иные закупки товаров, работ и услуг для обеспечения государственных (муниципальных) нужд	04	10	1520301170	240	817,2	700,0	700,0
Другие вопросы в области национальной экономики	04	12			9 971,8	9 607,5	9 607,5
Муниципальная программа «Безопасность и обеспечение безопасности жизнедеятельности населения»	04	12	0800000000		461,4	373,3	373,3
Подпрограмма «Профилактика преступлений и иных правонарушений»	04	12	0810000000		461,4	373,3	373,3
Основное мероприятие «Развитие похоронного дела»	04	12	0810700000		461,4	373,3	373,3
Организация ритуальных услуг	04	12	0810700480		173,7	102,3	102,3
Закупка товаров, работ и услуг для обеспечения государственных (муниципальных) нужд	04	12	0810700480	200	173,7	102,3	102,3
Иные закупки товаров, работ и услуг для обеспечения государственных (муниципальных) нужд	04	12	0810700480	240	173,7	102,3	102,3
Осуществление переданных полномочий Московской области по транспортировке в морг, включая погрузоразгрузочные работы, с мест обнаружения или происшествия умерших для производства судебно-медицинской экспертизы	04	12	0810762820		287,7	271,0	271,0
Закупка товаров, работ и услуг для обеспечения государственных (муниципальных) нужд	04	12	0810762820	200	287,7	271,0	271,0
Иные закупки товаров, работ и услуг для обеспечения государственных (муниципальных) нужд	04	12	0810762820	240	287,7	271,0	271,0
Муниципальная программа «Предпринимательство»	04	12	1100000000		8 810,5	8 084,2	8 084,2
Подпрограмма «Развитие малого и среднего предпринимательства»	04	12	1130000000		500,0	500,0	500,0
Основное мероприятие «Реализация механизмов муниципальной поддержки субъектов малого и среднего предпринимательства»	04	12	1130200000		500,0	500,0	500,0
Содействие развитию малого и среднего предпринимательства	04	12	1130200750		500,0	500,0	500,0
Иные бюджетные ассигнования	04	12	1130200750	800	500,0	500,0	500,0
Субсидии юридическим лицам (кроме некоммерческих организаций), индивидуальным предпринимателям, физическим лицам - производителям товаров, работ, услуг	04	12	1130200750	810	500,0	500,0	500,0
Обеспечивающая подпрограмма	04	12	1150000000		8 310,5	7 584,2	7 584,2
Основное мероприятие «Создание условий для реализации полномочий органов местного самоуправления»	04	12	1150100000		8 310,5	7 584,2	7 584,2
Расходы на обеспечение деятельности (оказание услуг) муниципальных учреждений в сфере предпринимательства	04	12	1150106210		8 310,5	7 584,2	7 584,2
Расходы на выплаты персоналу в целях обеспечения выполнения функций государственными (муниципальными) органами, казенными учреждениями, органами управления государственными внебюджетными фондами	04	12	1150106210	100	7 632,7	6 029,2	6 029,2
Расходы на выплаты персоналу казенных учреждений	04	12	1150106210	110	7 632,7	6 029,2	6 029,2
Закупка товаров, работ и услуг для обеспечения государственных (муниципальных) нужд	04	12	1150106210	200	577,8	1 455,0	1 455,0
Иные закупки товаров, работ и услуг для обеспечения государственных (муниципальных) нужд	04	12	1150106210	240	577,8	1 455,0	1 455,0
Иные бюджетные ассигнования	04	12	1150106210	800	100,0	100,0	100,0
Уплата налогов, сборов и иных платежей	04	12	1150106210	850	100,0	100,0	100,0
Муниципальная программа «Управление имуществом и муниципальными финансами»	04	12	1200000000		0,0	500,0	500,0
Подпрограмма «Эффективное управление имущественным комплексом»	04	12	1210000000		0,0	500,0	500,0
Основное мероприятие «Управление имуществом, находящимся в муниципальной собственности, и выполнение кадастровых работ»	04	12	1210200000		0,0	500,0	500,0
Владение, пользование и распоряжение имуществом, находящимся в муниципальной собственности городского округа	04	12	1210200170		0,0	500,0	500,0
Закупка товаров, работ и услуг для обеспечения государственных (муниципальных) нужд	04	12	1210200170	200	0,0	500,0	500,0
Иные закупки товаров, работ и услуг для обеспечения государственных (муниципальных) нужд	04	12	1210200170	240	0,0	500,0	500,0
Муниципальная программа «Развитие институтов гражданского общества, повышение эффективности местного самоуправления и реализации молодежной политики»	04	12	1300000000		700,0	650,0	650,0
Подпрограмма «Развитие системы информирования населения о деятельности органов местного самоуправления городских округов Московской области, создание доступной современной медиасреды»	04	12	1310000000		700,0	650,0	650,0
Основное мероприятие «Организация создания и эксплуатации сети объектов наружной рекламы»	04	12	1310700000		700,0	650,0	650,0
Утверждение схемы размещения рекламных конструкций, выдача разрешений на установку и эксплуатацию рекламных конструкций, выдача предписаний о демонтаже самовольно установленных рекламных конструкций	04	12	1310700660		700,0	650,0	650,0
Закупка товаров, работ и услуг для обеспечения государственных (муниципальных) нужд	04	12	1310700660	200	700,0	650,0	650,0
Иные закупки товаров, работ и услуг для обеспечения государственных (муниципальных) нужд	04	12	1310700660	240	700,0	650,0	650,0
Жилищно-коммунальное хозяйство	05				427 934,7	354 668,1	219 957,2
Жилищное хозяйство	05	01			25 836,2	17 317,2	17 317,2
Муниципальная программа «Развитие инженерной инфраструктуры, энергоэффективности и отрасли обращения с отходами»	05	01	1000000000		1 200,0	0,0	0,0
Подпрограмма «Энергосбережение и повышение энергетической эффективности»	05	01	1050000000		1 200,0	0,0	0,0
Основное мероприятие «Организация учета энергоресурсов в жилищном фонде Московской области»	05	01	1050200000		1 200,0	0,0	0,0
Организация и проведение мероприятий, предусмотренных законодательством об энергосбережении и о повышении энергетической эффективности	05	01	1050201200		600,0	0,0	0,0
Закупка товаров, работ и услуг для обеспечения государственных (муниципальных) нужд	05	01	1050201200	200	600,0	0,0	0,0
Иные закупки товаров, работ и услуг для обеспечения государственных (муниципальных) нужд	05	01	1050201200	240	600,0	0,0	0,0
Выполнение работ по установке автоматизированных систем контроля за газовой безопасностью в жилых помещениях (квартирах) многоквартирных домов	05	01	1050201500		600,0	0,0	0,0
Закупка товаров, работ и услуг для обеспечения государственных (муниципальных) нужд	05	01	1050201500	200	600,0	0,0	0,0
Иные закупки товаров, работ и услуг для обеспечения государственных (муниципальных) нужд	05	01	1050201500	240	600,0	0,0	0,0
Муниципальная программа «Управление имуществом и муниципальными финансами»	05	01	1200000000		13 924,2	11 925,2	11 925,2
Подпрограмма «Эффективное управление имущественным комплексом»	05	01	1210000000		13 924,2	11 925,2	11 925,2
Основное мероприятие «Управление имуществом, находящимся в муниципальной собственности, и выполнение кадастровых работ»	05	01	1210200000		13 924,2	11 925,2	11 925,2
Взносы на капитальный ремонт общего имущества многоквартирных домов	05	01	1210200180		13 924,2	11 925,2	11 925,2
Закупка товаров, работ и услуг для обеспечения государственных (муниципальных) нужд	05	01	1210200180	200	13 924,2	11 925,2	11 925,2
Иные закупки товаров, работ и услуг для обеспечения государственных (муниципальных) нужд	05	01	1210200180	240	13 924,2	11 925,2	11 925,2
Муниципальная программа «Формирование современной комфортной городской среды»	05	01	1700000000		10 644,0	5 392,0	5 392,0
Подпрограмма «Создание условий для обеспечения комфортного проживания жителей, в том числе в многоквартирных домах на территории Московской области»	05	01	1720000000		10 644,0	5 392,0	5 392,0
Основное мероприятие «Приведение в надлежащее состояние подъездов в многоквартирных домах»	05	01	1720300000		10 644,0	5 392,0	5 392,0
Ремонт подъездов в многоквартирных домах	05	01	17203S0950		10 644,0	5 392,0	5 392,0
Иные бюджетные ассигнования	05	01	17203S0950	800	10 644,0	5 392,0	5 392,0
Субсидии юридическим лицам (кроме некоммерческих организаций), индивидуальным предпринимателям, физическим лицам - производителям товаров, работ, услуг	05	01	17203S0950	810	10 644,0	5 392,0	5 392,0

Непрограммные расходы	05	01	9900000000		68,0	0,0	0,0
Оплата исполнительных листов, судебных издержек	05	01	9900000080		68,0	0,0	0,0
Закупка товаров, работ и услуг для обеспечения государственных (муниципальных) нужд	05	01	9900000080	200	54,4	0,0	0,0
Иные закупки товаров, работ и услуг для обеспечения государственных (муниципальных) нужд	05	01	9900000080	240	54,4	0,0	0,0
Иные бюджетные ассигнования	05	01	9900000080	800	13,5	0,0	0,0
Исполнение судебных актов	05	01	9900000080	830	13,5	0,0	0,0
Коммунальное хозяйство	05	02			87 441,8	56 250,0	25 655,2
Муниципальная программа «Развитие инженерной инфраструктуры, энергоэффективности и отрасли обращения с отходами»	05	02	1000000000		73 539,1	56 250,0	25 655,2
Подпрограмма «Чистая вода»	05	02	1010000000		100,0	0,0	25 655,2
Основное мероприятие «Строительство, реконструкция, капитальный ремонт, приобретение, монтаж и ввод в эксплуатацию объектов водоснабжения на территории муниципальных образований Московской области»	05	02	1010200000		100,0	0,0	25 655,2
Строительство и реконструкция объектов водоснабжения за счет средств местного бюджета	05	02	1010274090		100,0	0,0	0,0
Капитальные вложения в объекты государственной (муниципальной) собственности	05	02	1010274090	400	100,0	0,0	0,0
Бюджетные инвестиции	05	02	1010274090	410	100,0	0,0	0,0
Строительство и реконструкция объектов водоснабжения	05	02	10102S4090		0,0	0,0	25 655,2
Капитальные вложения в объекты государственной (муниципальной) собственности	05	02	10102S4090	400	0,0	0,0	25 655,2
Бюджетные инвестиции	05	02	10102S4090	410	0,0	0,0	25 655,2
Подпрограмма «Объекты теплоснабжения, инженерные коммуникации»	05	02	1030000000		73 439,1	56 250,0	0,0
Основное мероприятие «Строительство, реконструкция, капитальный ремонт сетей водоснабжения, водоотведения, теплоснабжения муниципальной собственности»	05	02	1030200000		73 439,1	56 250,0	0,0
Капитальный ремонт сетей водоснабжения, водоотведения, теплоснабжения	05	02	10302S0320		73 439,1	56 250,0	0,0
Закупка товаров, работ и услуг для обеспечения государственных (муниципальных) нужд	05	02	10302S0320	200	73 439,1	56 250,0	0,0
Иные закупки товаров, работ и услуг для обеспечения государственных (муниципальных) нужд	05	02	10302S0320	240	73 439,1	56 250,0	0,0
Непрограммные расходы	05	02	9900000000		13 902,8	0,0	0,0
Оплата исполнительных листов, судебных издержек	05	02	9900000080		13 902,8	0,0	0,0
Капитальные вложения в объекты государственной (муниципальной) собственности	05	02	9900000080	400	13 810,7	0,0	0,0
Бюджетные инвестиции	05	02	9900000080	410	13 810,7	0,0	0,0
Иные бюджетные ассигнования	05	02	9900000080	800	92,1	0,0	0,0
Исполнение судебных актов	05	02	9900000080	830	92,1	0,0	0,0
Благоустройство	05	03			293 792,5	260 236,7	156 120,6
Муниципальная программа «Безопасность и обеспечение безопасности жизнедеятельности населения»	05	03	0800000000		10 621,6	10 693,0	10 693,0
Подпрограмма «Профилактика преступлений и иных правонарушений»	05	03	0810000000		10 621,6	10 693,0	10 693,0
Основное мероприятие «Развитие похоронного дела»	05	03	0810700000		10 621,6	10 693,0	10 693,0
Содержание мест захоронения	05	03	0810700590		9 647,0	10 693,0	10 693,0
Закупка товаров, работ и услуг для обеспечения государственных (муниципальных) нужд	05	03	0810700590	200	9 647,0	10 693,0	10 693,0
Иные закупки товаров, работ и услуг для обеспечения государственных (муниципальных) нужд	05	03	0810700590	240	9 647,0	10 693,0	10 693,0
Проведение инвентаризации мест захоронений	05	03	0810701240		974,6	0,0	0,0
Закупка товаров, работ и услуг для обеспечения государственных (муниципальных) нужд	05	03	0810701240	200	974,6	0,0	0,0
Иные закупки товаров, работ и услуг для обеспечения государственных (муниципальных) нужд	05	03	0810701240	240	974,6	0,0	0,0
Муниципальная программа «Формирование современной комфортной городской среды»	05	03	1700000000		282 970,0	249 543,7	145 427,6
Подпрограмма «Комфортная городская среда»	05	03	1710000000		85 079,4	130 149,2	35 372,7
Основное мероприятие «Благоустройство общественных территорий муниципальных образований Московской области»	05	03	1710100000		5 079,4	50 149,2	35 372,7
Благоустройство общественных территорий муниципальных образований Московской области (за исключением мероприятий по содержанию территорий)	05	03	1710101340		3 412,0	24 143,8	24 143,8
Закупка товаров, работ и услуг для обеспечения государственных (муниципальных) нужд	05	03	1710101340	200	3 412,0	24 143,8	24 143,8
Иные закупки товаров, работ и услуг для обеспечения государственных (муниципальных) нужд	05	03	1710101340	240	3 412,0	24 143,8	24 143,8
Обустройство и установка детских, игровых площадок на территории муниципальных образований за счет средств местного бюджета	05	03	1710171580		0,0	17 775,6	8 082,6
Закупка товаров, работ и услуг для обеспечения государственных (муниципальных) нужд	05	03	1710171580	200	0,0	17 775,6	8 082,6
Иные закупки товаров, работ и услуг для обеспечения государственных (муниципальных) нужд	05	03	1710171580	240	0,0	17 775,6	8 082,6
Устройство систем наружного освещения в рамках реализации проекта «Светлый город» за счет средств местного бюджета	05	03	1710172630		1 000,0	8 229,8	3 146,3
Закупка товаров, работ и услуг для обеспечения государственных (муниципальных) нужд	05	03	1710172630	200	1 000,0	8 229,8	3 146,3
Иные закупки товаров, работ и услуг для обеспечения государственных (муниципальных) нужд	05	03	1710172630	240	1 000,0	8 229,8	3 146,3
Устройство систем наружного освещения в рамках реализации проекта «Светлый город»	05	03	17101S2630		667,4	0,0	0,0
Закупка товаров, работ и услуг для обеспечения государственных (муниципальных) нужд	05	03	17101S2630	200	667,4	0,0	0,0
Иные закупки товаров, работ и услуг для обеспечения государственных (муниципальных) нужд	05	03	17101S2630	240	667,4	0,0	0,0
Федеральный проект «Формирование комфортной городской среды»	05	03	171F200000		80 000,0	80 000,0	0,0
Реализация программ формирования современной городской среды в части достижения основного результата по благоустройству общественных территорий (благоустройство скверов)	05	03	171F255555		80 000,0	80 000,0	0,0
Закупка товаров, работ и услуг для обеспечения государственных (муниципальных) нужд	05	03	171F255555	200	80 000,0	80 000,0	0,0
Иные закупки товаров, работ и услуг для обеспечения государственных (муниципальных) нужд	05	03	171F255555	240	80 000,0	80 000,0	0,0
Подпрограмма «Создание условий для обеспечения комфортного проживания жителей, в том числе в многоквартирных домах на территории Московской области»	05	03	1720000000		197 890,6	119 394,5	110 054,9
Основное мероприятие «Обеспечение комфортной среды проживания на территории муниципального образования Московской области»	05	03	1720100000		197 890,6	119 394,5	110 054,9
Содержание территорий в нормативном состоянии	05	03	1720100620		253,6	0,0	0,0
Закупка товаров, работ и услуг для обеспечения государственных (муниципальных) нужд	05	03	1720100620	200	253,6	0,0	0,0
Иные закупки товаров, работ и услуг для обеспечения государственных (муниципальных) нужд	05	03	1720100620	240	253,6	0,0	0,0
Комплексное благоустройство дворовых территорий	05	03	1720101330		14 774,8	26 339,6	17 000,0
Закупка товаров, работ и услуг для обеспечения государственных (муниципальных) нужд	05	03	1720101330	200	14 774,8	26 339,6	17 000,0
Иные закупки товаров, работ и услуг для обеспечения государственных (муниципальных) нужд	05	03	1720101330	240	14 774,8	26 339,6	17 000,0
Организация наружного освещения	05	03	1720101480		16 647,3	22 000,0	22 000,0
Закупка товаров, работ и услуг для обеспечения государственных (муниципальных) нужд	05	03	1720101480	200	16 647,3	22 000,0	22 000,0
Иные закупки товаров, работ и услуг для обеспечения государственных (муниципальных) нужд	05	03	1720101480	240	16 647,3	22 000,0	22 000,0
Ликвидация несанкционированных навалов мусора	05	03	1720101790		800,0	800,0	800,0
Закупка товаров, работ и услуг для обеспечения государственных (муниципальных) нужд	05	03	1720101790	200	0,0	800,0	800,0
Иные закупки товаров, работ и услуг для обеспечения государственных (муниципальных) нужд	05	03	1720101790	240	0,0	800,0	800,0
Предоставление субсидий бюджетным, автономным учреждениям и иным некоммерческим организациям	05	03	1720101790	600	800,0	0,0	0,0
Субсидии бюджетным учреждениям	05	03	1720101790	610	800,0	0,0	0,0
Расходы на обеспечение деятельности (оказание услуг) муниципальных учреждений в сфере благоустройства (МБУ/МАУ)	05	03	1720106242		165 414,9	70 254,9	70 254,9
Предоставление субсидий бюджетным, автономным учреждениям и иным некоммерческим организациям	05	03	1720106242	600	165 414,9	70 254,9	70 254,9
Субсидии бюджетным учреждениям	05	03	1720106242	610	165 414,9	70 254,9	70 254,9
Непрограммные расходы	05	03	9900000000		200,9	0,0	0,0
Иные расходы	05	03	9900004000		200,9	0,0	0,0
Иные бюджетные ассигнования	05	03	9900004000	800	200,9	0,0	0,0
Уплата налогов, сборов и иных платежей	05	03	9900004000	850	200,9	0,0	0,0
Прикладные научные исследования в области жилищно-коммунального хозяйства	05	04			2 600,0	2 600,0	2 600,0
Муниципальная программа «Развитие инженерной инфраструктуры, энергоэффективности и отрасли обращения с отходами»	05	04	1000000000		2 600,0	2 600,0	2 600,0
Подпрограмма «Объекты теплоснабжения, инженерные коммуникации»	05	04	1030000000		2 600,0	2 600,0	2 600,0
Основное мероприятие «Мониторинг разработки и утверждения схем водоснабжения и водоотведения, теплоснабжения, а также программ комплексного развития систем коммунальной инфраструктуры городских округов»	05	04	1030500000		2 600,0	2 600,0	2 600,0
Организация в границах городского округа электро-, тепло-, газо- и водоснабжения населения, водоотведения, снабжения населения топливом	05	04	1030500190		2 600,0	2 600,0	2 600,0
Закупка товаров, работ и услуг для обеспечения государственных (муниципальных) нужд	05	04	1030500190	200	2 600,0	2 600,0	2 600,0
Иные закупки товаров, работ и услуг для обеспечения государственных (муниципальных) нужд	05	04	1030500190	240	2 600,0	2 600,0	2 600,0
Другие вопросы в области жилищно-коммунального хозяйства	05	05			18 264,2	18 264,2	18 264,2
Муниципальная программа «Безопасность и обеспечение безопасности жизнедеятельности населения»	05	05	0800000000		5 264,2	5 264,2	5 264,2
Подпрограмма «Профилактика преступлений и иных правонарушений»	05	05	0810000000		5 264,2	5 264,2	5 264,2
Основное мероприятие «Развитие похоронного дела»	05	05	0810700000		5 264,2	5 264,2	5 264,2
Расходы на обеспечение деятельности (оказание услуг) муниципальных учреждений в сфере похоронного дела	05	05	0810706250		5 264,2	5 264,2	5 264,2
Расходы на выплаты персоналу в целях обеспечения выполнения функций государственными (муниципальными) органами, казенными учреждениями, органами управления государственными внебюджетными фондами	05	05	0810706250	100	5 208,0	5 208,0	5 208,0
Расходы на выплаты персоналу казенных учреждений	05	05	0810706250	110	5 208,0	5 208,0	5 208,0
Закупка товаров, работ и услуг для обеспечения государственных (муниципальных) нужд	05	05	0810706250	200	56,2	56,2	56,2
Иные закупки товаров, работ и услуг для обеспечения государственных (муниципальных) нужд	05	05	0810706250	240	56,2	56,2	56,2
Муниципальная программа «Формирование современной комфортной городской среды»	05	05	1700000000		13 000,0	13 000,0	13 000,0
Обеспечивающая подпрограмма	05	05	1730000000		13 000,0	13 000,0	13 000,0
Основное мероприятие «Создание условий для реализации полномочий органов местного самоуправления»	05	05	1730100000		13 000,0	13 000,0	13 000,0
Обеспечение деятельности органов местного самоуправления	05	05	1730100130		13 000,0	13 000,0	13 000,0
Расходы на выплаты персоналу в целях обеспечения выполнения функций государственными (муниципальными) органами, казенными учреждениями, органами управления государственными внебюджетными фондами	05	05	1730100130	100	11 607,3	11 607,3	11 607,3
Расходы на выплаты персоналу казенных учреждений	05	05	1730100130	110	11 607,3	11 607,3	11 607,3
Закупка товаров, работ и услуг для обеспечения государственных (муниципальных) нужд	05	05	1730100130	200	1 377,0	1 377,1	1 377,1
Иные закупки товаров, работ и услуг для обеспечения государственных (муниципальных) нужд	05	05	1730100130	240	1 377,0	1 377,1	1 377,1
Иные бюджетные ассигнования	05	05	1730100130	800	15,6	15,6	15,6
Уплата налогов, сборов и иных платежей	05	05	1730100130	850	15,6	15,6	15,6
Охрана окружающей среды	06				300,0	300,0	300,0
Другие вопросы в области охраны окружающей среды	06	05			300,0	300,0	300,0
Муниципальная программа «Экология и окружающая среда»	06	05	0700000000		300,0	300,0	300,0
Подпрограмма «Ликвидация накопленного вреда окружающей среде»	06	05	0750000000		300,0	300,0	300,0
Основное мероприятие «Финансовое обеспечение расходов, направленных на осуществление полномочий в области обращения с отходами»	06	05	0750100000		300,0	300,0	300,0
Организация деятельности по сбору, транспортированию, обработке, утилизации, обезвреживанию, захоронению твердых коммунальных отходов	06	05	0750100610		300,0	300,0	300,0
Закупка товаров, работ и услуг для обеспечения государственных (муниципальных) нужд	06	05	0750100610	200	300,0	300,0	300,0
Иные закупки товаров, работ и услуг для обеспечения государственных (муниципальных) нужд	06	05	0750100610	240	300,0	300,0	300,0
Образование	07				1 418 838,3	1 219 162,6	2 229 492,3
Дошкольное образование	07	01			682 435,2	491 092,4	492 556,4
Муниципальная программа «Образование»	07	01	0300000000		682 435,2	491 092,4	492 556,4
Подпрограмма «Общее образование»	07	01	0310000000		682 435,2	491 092,4	492 556,4
Основное мероприятие «Финансовое обеспечение деятельности образовательных организаций»	07	01	0310100000		483 561,3	475 972,4	483 296,4
Расходы на обеспечение деятельности (оказание услуг) муниципальных учреждений - дошкольные образовательные организации	07	01	0310106040		28 102,3	24 602,3	31 926,2
Предоставление субсидий бюджетным, автономным учреждениям и иным некоммерческим организациям	07	01	0310106040	600	28 102,3	24 602,3	31 926,2
Субсидии бюджетным учреждениям	07	01	0310106040	610	28 102,3	24 602,3	31 926,2
Расходы на обеспечение деятельности (оказание услуг) муниципальных учреждений - общеобразовательные организации, оказывающие услуги дошкольного, начального общего, основного общего, среднего общего образования	07	01	0310106050		98 272,0	94 183,1	94 183,1
Предоставление субсидий бюджетным, автономным учреждениям и иным некоммерческим организациям	07	01	0310106050	600	98 272,0	94 183,1	94 183,1
Субсидии бюджетным учреждениям	07	01	0310106050	610	98 272,0	94 183,1	94 183,1
Финансовое обеспечение государственных гарантий реализации прав на получение общедоступного и бесплатного дошкольного образования в муниципальных дошкольных образовательных организациях, общедоступного и бесплатного дошкольного, начального общего, основного общего, среднего общего образования в муниципальных общеобразовательных организациях, обеспечение дополнительного образования детей в муниципальных общеобразовательных организациях, включая расходы на оплату труда, приобретение учебников и учебных пособий, средств обучения, игр, игрушек (за исключением расходов на содержание зданий и оплату коммунальных услуг)	07	01	0310162010		357 187,0	357 187,0	357 187,0
Предоставление субсидий бюджетным, автономным учреждениям и иным некоммерческим организациям	07	01	0310162010	600	357 187,0	357 187,0	357 187,0
Субсидии бюджетным учреждениям	07	01	0310162010	610	357 187,0	357 187,0	357 187,0
Основное мероприятие «Проведение капитального ремонта объектов дошкольного образования, закупка оборудования»	07	01	0310700000		198 873,9	15 120,0	9 260,0
Приобретение (выкуп) нежилых помещений и земельного участка под размещение дошкольных групп для детей в возрасте от 2 месяцев до 7 лет за счет средств местного бюджета	07	01	0310701840		15 120,0	15 120,0	9 260,0
Капитальные вложения в объекты государственной (муниципальной) собственности	07	01	0310701840	400	15 120,0	15 120,0	9 260,0
Бюджетные инвестиции	07	01	0310701840	410	15 120,0	15 120,0	9 260,0
Проведение капитального ремонта в муниципальных дошкольных образовательных организациях и дошкольных отделениях муниципальных общеобразовательных организаций	07	01	03107S2590		183 753,9	0,0	0,0
Закупка товаров, работ и услуг для обеспечения государственных (муниципальных) нужд	07	01	03107S2590	200	183 753,9	0,0	0,0
Иные закупки товаров, работ и услуг для обеспечения государственных (муниципальных) нужд	07	01	03107S2590	240	183 753,9	0,0	0,0
Общее образование	07	02			617 556,9	609 703,0	1 609 798,8
Муниципальная программа «Образование»	07	02	0300000000		616 949,5	609 151,0	1 609 032,8
Подпрограмма «Общее образование»	07	02	0310000000		616 949,5	609 151,0	1 609 032,8
Основное мероприятие «Финансовое обеспечение деятельности образовательных организаций»	07	02	0310100000		561 826,2	547 645,1	554 262,3
Расходы на обеспечение деятельности (оказание услуг) муниципальных учреждений - общеобразовательные организации, оказывающие услуги дошкольного, начального общего, основного общего, среднего общего образования	07	02	0310106050		104 864,2	90 524,1	97 141,3

№12 (1584) 30 марта 2023
www.tvugresha.ru
УВ

Предоставление субсидий бюджетным, автономным учреждениям и иным некоммерческим организациям	07	02	0310106050	600	104 864,2	90 524,1	97 141,3
Субсидии бюджетным учреждениям	07	02	0310106050	610	104 864,2	90 524,1	97 141,3
Ежемесячное денежное вознаграждение за классное руководство педагогическим работникам государственных и муниципальных общеобразовательных организаций (Финансовое обеспечение государственных гарантий реализации прав на получение общедоступного и бесплатного дошкольного образования в муниципальных дошкольных образовательных организациях, общедоступного и бесплатного дошкольного, начального общего, основного общего, среднего общего образования в муниципальных общеобразовательных организациях, обеспечение дополнительного образования детей в муниципальных общеобразовательных организациях, включая расходы на оплату труда, приобретение учебников и учебных пособий, средств обучения, игр, игрушек (за исключением расходов на содержание зданий и оплату коммунальных услуг)	07	02	0310153031		15 460,0	15 619,0	15 619,0
Предоставление субсидий бюджетным, автономным учреждениям и иным некоммерческим организациям	07	02	0310153031	600	15 460,0	15 619,0	15 619,0
Субсидии бюджетным учреждениям	07	02	0310153031	610	15 460,0	15 619,0	15 619,0
Финансовое обеспечение государственных гарантий реализации прав на получение общедоступного и бесплатного дошкольного образования в муниципальных дошкольных образовательных организациях, общедоступного и бесплатного дошкольного, начального общего, основного общего, среднего общего образования в муниципальных общеобразовательных организациях, обеспечение дополнительного образования детей в муниципальных общеобразовательных организациях, включая расходы на оплату труда, приобретение учебников и учебных пособий, средств обучения, игр, игрушек (за исключением расходов на содержание зданий и оплату коммунальных услуг)	07	02	0310162010		441 502,0	441 502,0	441 502,0
Предоставление субсидий бюджетным, автономным учреждениям и иным некоммерческим организациям	07	02	0310162010	600	441 502,0	441 502,0	441 502,0
Субсидии бюджетным учреждениям	07	02	0310162010	610	441 502,0	441 502,0	441 502,0
Основное мероприятие «Реализация федеральных государственных образовательных стандартов общего образования, в том числе мероприятий по нормативному правовому и методическому сопровождению, обновлению содержания и технологий образования»	07	02	0310200000		50 423,9	50 035,5	53 265,2
Организация питания обучающихся, получающих основное и среднее общее образование, и отдельных категорий обучающихся, получающих начальное общее образование, в муниципальных общеобразовательных организациях за счет средств местного бюджета	07	02	0310272870		590,4	320,0	320,0
Предоставление субсидий бюджетным, автономным учреждениям и иным некоммерческим организациям	07	02	0310272870	600	590,4	320,0	320,0
Субсидии бюджетным учреждениям	07	02	0310272870	610	590,4	320,0	320,0
Организация бесплатного горячего питания обучающихся, получающих начальное общее образование в муниципальных образовательных организациях	07	02	03102L3040		31 363,5	31 363,5	34 593,2
Закупка товаров, работ и услуг для обеспечения государственных (муниципальных) нужд	07	02	03102L3040	200	31 363,5	31 363,5	34 593,2
Иные закупки товаров, работ и услуг для обеспечения государственных (муниципальных) нужд	07	02	03102L3040	240	31 363,5	31 363,5	34 593,2
Организация питания обучающихся, получающих основное и среднее общее образование, и отдельных категорий обучающихся, получающих начальное общее образование, в муниципальных общеобразовательных организациях	07	02	03102S2870		18 470,0	18 352,0	18 352,0
Закупка товаров, работ и услуг для обеспечения государственных (муниципальных) нужд	07	02	03102S2870	200	18 470,0	18 352,0	18 352,0
Иные закупки товаров, работ и услуг для обеспечения государственных (муниципальных) нужд	07	02	03102S2870	240	18 470,0	18 352,0	18 352,0
Основное мероприятие «Обеспечение и проведение государственной итоговой аттестации обучающихся, освоивших образовательные программы основного общего и среднего общего образования, в том числе в форме единого государственного экзамена»	07	02	0310400000		3 000,0	3 000,0	3 000,0
Расходы на обеспечение деятельности (оказание услуг) муниципальных учреждений - общеобразовательные организации, оказывающие услуги дошкольного, начального общего, основного общего, среднего общего образования	07	02	0310406050		3 000,0	3 000,0	3 000,0
Предоставление субсидий бюджетным, автономным учреждениям и иным некоммерческим организациям	07	02	0310406050	600	3 000,0	3 000,0	3 000,0
Субсидии бюджетным учреждениям	07	02	0310406050	610	3 000,0	3 000,0	3 000,0
Основное мероприятие «Модернизация школьных систем образования в рамках государственной программы Российской Федерации «Развитие образования»	07	02	0310800000		0,0	0,0	996 830,3
Реализация мероприятий по модернизации школьных систем образования (проведение работ по капитальному ремонту зданий региональных (муниципальных) общеобразовательных организаций)	07	02	03108L7501		0,0	0,0	90 000,0
Закупка товаров, работ и услуг для обеспечения государственных (муниципальных) нужд	07	02	03108L7501	200	0,0	0,0	90 000,0
Иные закупки товаров, работ и услуг для обеспечения государственных (муниципальных) нужд	07	02	03108L7501	240	0,0	0,0	90 000,0
Благоустройство территорий муниципальных общеобразовательных организаций, в зданиях которых выполнен капитальный ремонт	07	02	03108S2950		0,0	0,0	37 727,5
Предоставление субсидий бюджетным, автономным учреждениям и иным некоммерческим организациям	07	02	03108S2950	600	0,0	0,0	37 727,5
Субсидии бюджетным учреждениям	07	02	03108S2950	610	0,0	0,0	37 727,5
Проведение работ по капитальному ремонту зданий региональных (муниципальных) общеобразовательных организаций	07	02	03108S3770		0,0	0,0	751 234,4
Закупка товаров, работ и услуг для обеспечения государственных (муниципальных) нужд	07	02	03108S3770	200	0,0	0,0	751 234,4
Иные закупки товаров, работ и услуг для обеспечения государственных (муниципальных) нужд	07	02	03108S3770	240	0,0	0,0	751 234,4
Оснащение отремонтированных зданий общеобразовательных организаций средствами обучения и воспитания	07	02	03108S3780		0,0	0,0	32 911,5
Предоставление субсидий бюджетным, автономным учреждениям и иным некоммерческим организациям	07	02	03108S3780	600	0,0	0,0	32 911,5
Субсидии бюджетным учреждениям	07	02	03108S3780	610	0,0	0,0	32 911,5
Разработка проектно-сметной документации на проведение капитального ремонта зданий муниципальных общеобразовательных организаций	07	02	03108S3800		0,0	0,0	84 956,9
Закупка товаров, работ и услуг для обеспечения государственных (муниципальных) нужд	07	02	03108S3800	200	0,0	0,0	84 956,9
Иные закупки товаров, работ и услуг для обеспечения государственных (муниципальных) нужд	07	02	03108S3800	240	0,0	0,0	84 956,9
Федеральный проект «Современная школа»	07	02	031E100000		0,0	6 795,4	0,0
Оснащение (обновление материально-технической базы) оборудованием, средствами обучения и воспитания общеобразовательных организаций, в том числе осуществляющих образовательную деятельность по адаптированным основным общеобразовательным программам (Создание и обеспечение функционирования центров образования естественно-научной и технологической направленностей в общеобразовательных организациях, расположенных в сельской местности и малых городах)	07	02	031E151721		0,0	6 795,4	0,0
Закупка товаров, работ и услуг для обеспечения государственных (муниципальных) нужд	07	02	031E151721	200	0,0	6 795,4	0,0
Иные закупки товаров, работ и услуг для обеспечения государственных (муниципальных) нужд	07	02	031E151721	240	0,0	6 795,4	0,0
Федеральный проект «Патриотическое воспитание граждан Российской Федерации»	07	02	031EB00000		1 699,4	1 675,0	1 675,0
Проведение мероприятий по обеспечению деятельности советников директора по воспитанию и взаимодействию с детскими общественными объединениями в общеобразовательных организациях (Финансовое обеспечение государственных гарантий реализации прав на получение общедоступного и бесплатного дошкольного образования в муниципальных дошкольных образовательных организациях, общедоступного и бесплатного дошкольного, начального общего, основного общего, среднего общего образования в муниципальных общеобразовательных организациях, обеспечение дополнительного образования детей в муниципальных общеобразовательных организациях, включая расходы на оплату труда, приобретение учебников и учебных пособий, средств обучения, игр, игрушек (за исключением расходов на содержание зданий и оплату коммунальных услуг)	07	02	031EB51791		1 699,4	1 675,0	1 675,0
Предоставление субсидий бюджетным, автономным учреждениям и иным некоммерческим организациям	07	02	031EB51791	600	1 699,4	1 675,0	1 675,0
Субсидии бюджетным учреждениям	07	02	031EB51791	610	1 699,4	1 675,0	1 675,0
Муниципальная программа «Цифровое муниципальное образование»	07	02	1500000000		607,4	552,0	766,0
Подпрограмма «Развитие информационной и технологической инфраструктуры экосистемы цифровой экономики муниципального образования Московской области»	07	02	1520000000		607,4	552,0	766,0
Основное мероприятие «Информационная инфраструктура»	07	02	1520100000		607,4	450,0	450,0
Обеспечение организаций дошкольного, начального общего, основного общего и среднего общего образования, находящихся в ведении органов местного самоуправления муниципальных образований Московской области, доступом в информационно-телекоммуникационную сеть «Интернет» за счет средств местного бюджета	07	02	1520170600		607,4	450,0	450,0
Закупка товаров, работ и услуг для обеспечения государственных (муниципальных) нужд	07	02	1520170600	200	607,4	450,0	450,0
Иные закупки товаров, работ и услуг для обеспечения государственных (муниципальных) нужд	07	02	1520170600	240	607,4	450,0	450,0
Федеральный проект «Цифровая образовательная среда»	07	02	152E400000		0,0	102,0	316,0
Обновление и техническое обслуживание (ремонт) средств (программного обеспечения и оборудования), приобретенных в рамках субсидий на внедрение целевой модели цифровой образовательной среды в общеобразовательных организациях, на государственную поддержку образовательных организаций в целях оснащения (обновления) их компьютерным, мультимедийным, презентационным оборудованием и программным обеспечением в рамках эксперимента по модернизации начального общего, основного общего и среднего общего образования	07	02	152E4S1690		0,0	102,0	316,0
Закупка товаров, работ и услуг для обеспечения государственных (муниципальных) нужд	07	02	152E4S1690	200	0,0	102,0	316,0
Иные закупки товаров, работ и услуг для обеспечения государственных (муниципальных) нужд	07	02	152E4S1690	240	0,0	102,0	316,0
Дополнительное образование детей	07	03			95 726,3	95 316,7	104 086,7
Муниципальная программа «Культура и туризм»	07	03	0200000000		70 958,5	70 000,0	78 770,0
Подпрограмма «Развитие образования в сфере культуры»	07	03	0260000000		70 958,5	70 000,0	78 770,0
Основное мероприятие «Обеспечение функций муниципальных организаций дополнительного образования сферы культуры»	07	03	0260100000		70 958,5	70 000,0	70 000,0
Расходы на обеспечение деятельности (оказание услуг) муниципальных организаций дополнительного образования сферы культуры	07	03	0260106260		70 958,5	70 000,0	70 000,0
Предоставление субсидий бюджетным, автономным учреждениям и иным некоммерческим организациям	07	03	0260106260	600	70 958,5	70 000,0	70 000,0
Субсидии бюджетным учреждениям	07	03	0260106260	610	70 958,5	70 000,0	70 000,0
Федеральный проект «Культурная среда»	07	03	026A100000		0,0	0,0	8 770,0
Приобретение музыкальных инструментов для муниципальных организаций дополнительного образования в сфере культуры	07	03	026A1S0480		0,0	0,0	8 770,0
Предоставление субсидий бюджетным, автономным учреждениям и иным некоммерческим организациям	07	03	026A1S0480	600	0,0	0,0	8 770,0
Субсидии бюджетным учреждениям	07	03	026A1S0480	610	0,0	0,0	8 770,0
Муниципальная программа «Образование»	07	03	0300000000		24 518,2	25 316,7	25 316,7
Подпрограмма «Общее образование»	07	03	0310000000		9 465,0	9 465,0	9 465,0
Основное мероприятие «Финансовое обеспечение деятельности образовательных организаций»	07	03	0310100000		9 465,0	9 465,0	9 465,0
Финансовое обеспечение государственных гарантий реализации прав на получение общедоступного и бесплатного дошкольного образования в муниципальных дошкольных образовательных организациях, общедоступного и бесплатного дошкольного, начального общего, основного общего, среднего общего образования в муниципальных общеобразовательных организациях, обеспечение дополнительного образования детей в муниципальных общеобразовательных организациях, включая расходы на оплату труда, приобретение учебников и учебных пособий, средств обучения, игр, игрушек (за исключением расходов на содержание зданий и оплату коммунальных услуг)	07	03	0310162010		9 465,0	9 465,0	9 465,0
Предоставление субсидий бюджетным, автономным учреждениям и иным некоммерческим организациям	07	03	0310162010	600	9 465,0	9 465,0	9 465,0
Субсидии бюджетным учреждениям	07	03	0310162010	610	9 465,0	9 465,0	9 465,0
Подпрограмма «Дополнительное образование, воспитание и психолого-социальное сопровождение детей»	07	03	0320000000		15 053,2	15 851,7	15 851,7
Основное мероприятие «Финансовое обеспечение деятельности организаций дополнительного образования»	07	03	0320200000		12 811,7	12 811,7	12 811,7
Расходы на обеспечение деятельности (оказание услуг) муниципальных учреждений - организации дополнительного образования	07	03	0320206060		12 811,7	12 811,7	12 811,7
Предоставление субсидий бюджетным, автономным учреждениям и иным некоммерческим организациям	07	03	0320206060	600	12 811,7	12 811,7	12 811,7
Субсидии автономным учреждениям	07	03	0320206060	620	12 811,7	12 811,7	12 811,7
Основное мероприятие «Обеспечение функционирования модели персонифицированного финансирования дополнительного образования детей»	07	03	0320400000		2 241,5	3 040,0	3 040,0
Внедрение и обеспечение функционирования модели персонифицированного финансирования дополнительного образования детей	07	03	0320400940		2 241,5	3 040,0	3 040,0
Предоставление субсидий бюджетным, автономным учреждениям и иным некоммерческим организациям	07	03	0320400940	600	2 121,0	3 040,0	3 040,0
Субсидии бюджетным учреждениям	07	03	0320400940	610	128,2	3 040,0	3 040,0
Субсидии автономным учреждениям	07	03	0320400940	620	1 862,1	0,0	0,0
Субсидии некоммерческим организациям (за исключением государственных (муниципальных) учреждений, государственных корпораций (компаний), публично-правовых компаний)	07	03	0320400940	630	130,7	0,0	0,0
Иные бюджетные ассигнования	07	03	0320400940	800	120,5	0,0	0,0
Субсидии юридическим лицам (кроме некоммерческих организаций), индивидуальным предпринимателям, физическим лицам - производителям товаров, работ, услуг	07	03	0320400940	810	120,5	0,0	0,0
Муниципальная программа «Развитие институтов гражданского общества, повышение эффективности местного самоуправления и реализации молодежной политики»	07	03	1300000000		249,6	0,0	0,0
Подпрограмма «Эффективное местное самоуправление»	07	03	1330000000		249,6	0,0	0,0
Основное мероприятие «Практики инициативного бюджетирования»	07	03	1330200000		249,6	0,0	0,0
Реализация на территориях муниципальных образований проектов граждан, сформированных в рамках практик инициативного бюджетирования за средств местного бюджета	07	03	1330273050		249,6	0,0	0,0
Предоставление субсидий бюджетным, автономным учреждениям и иным некоммерческим организациям	07	03	1330273050	600	249,6	0,0	0,0
Субсидии бюджетным учреждениям	07	03	1330273050	610	249,6	0,0	0,0
Профессиональная подготовка, переподготовка и повышение квалификации	07	05			250,0	250,0	250,0
Муниципальная программа «Управление имуществом и муниципальными финансами»	07	05	1200000000		250,0	250,0	250,0
Обеспечивающая подпрограмма	07	05	1250000000		250,0	250,0	250,0
Основное мероприятие «Мероприятия, реализуемые в целях создания условий для реализации полномочий органов местного самоуправления»	07	05	1250300000		250,0	250,0	250,0
Организация профессионального образования и дополнительного профессионального образования выборных должностных лиц местного самоуправления, членов выборных органов местного самоуправления, депутатов представительных органов муниципальных образований, муниципальных служащих и работников муниципальных учреждений, организация подготовки кадров для муниципальной службы	07	05	1250300830		250,0	250,0	250,0
Закупка товаров, работ и услуг для обеспечения государственных (муниципальных) нужд	07	05	1250300830	200	250,0	250,0	250,0
Иные закупки товаров, работ и услуг для обеспечения государственных (муниципальных) нужд	07	05	1250300830	240	250,0	250,0	250,0
Молодежная политика	07	07			14 572,5	14 532,5	14 532,5
Муниципальная программа «Развитие институтов гражданского общества, повышение эффективности местного самоуправления и реализации молодежной политики»	07	07	1300000000		14 572,5	14 532,5	14 532,5
Подпрограмма «Эффективное местное самоуправление»	07	07	1330000000		40,0	0,0	0,0

Основное мероприятие «Практики инициативного бюджетирования»	07	07	1330200000		40,0	0,0	0,0
Реализация на территориях муниципальных образований проектов граждан, сформированных в рамках практик инициативного бюджетирования за средств местного бюджета	07	07	1330273050		40,0	0,0	0,0
Предоставление субсидий бюджетным, автономным учреждениям и иным некоммерческим организациям	07	07	1330273050	600	40,0	0,0	0,0
Субсидии бюджетным учреждениям	07	07	1330273050	610	40,0	0,0	0,0
Подпрограмма «Молодежь Подмосковья»	07	07	1340000000		14 532,5	14 532,5	14 532,5
Основное мероприятие «Вовлечение молодежи в общественную жизнь»	07	07	1340100000		12 722,5	12 722,5	12 722,5
Организация и осуществление мероприятий по работе с детьми и молодежью в городском округе	07	07	1340100770		12 722,5	12 722,5	12 722,5
Предоставление субсидий бюджетным, автономным учреждениям и иным некоммерческим организациям	07	07	1340100770	600	12 722,5	12 722,5	12 722,5
Субсидии бюджетным учреждениям	07	07	1340100770	610	12 722,5	12 722,5	12 722,5
Основное мероприятие «Организация и проведение мероприятий по профориентации и реализации трудового и творческого потенциала молодежи, вовлечению молодежи в инновационную деятельность, научно-техническое творчество и предпринимательство, а также по поддержке молодежных творческих инициатив и медиасообществ»	07	07	1340200000		1 810,0	1 810,0	1 810,0
Организация и осуществление мероприятий по профориентации и обеспечению занятости молодежи в городском округе	07	07	1340201510		1 810,0	1 810,0	1 810,0
Предоставление субсидий бюджетным, автономным учреждениям и иным некоммерческим организациям	07	07	1340201510	600	1 810,0	1 810,0	1 810,0
Субсидии бюджетным учреждениям	07	07	1340201510	610	1 810,0	1 810,0	1 810,0
Другие вопросы в области образования	07	09			8 297,5	8 268,0	8 268,0
Муниципальная программа «Социальная защита населения»	07	09	0400000000		8 268,0	8 268,0	8 268,0
Подпрограмма « Развитие системы отдыха и оздоровления детей»	07	09	0420000000		8 268,0	8 268,0	8 268,0
Основное мероприятие «Мероприятия по организации отдыха детей в каникулярное время»	07	09	0420300000		8 268,0	8 268,0	8 268,0
Мероприятия по организации отдыха детей в каникулярное время	07	09	04203S2190		8 268,0	8 268,0	8 268,0
Закупка товаров, работ и услуг для обеспечения государственных (муниципальных) нужд	07	09	04203S2190	200	1 596,0	1 470,0	1 470,0
Иные закупки товаров, работ и услуг для обеспечения государственных (муниципальных) нужд	07	09	04203S2190	240	1 596,0	1 470,0	1 470,0
Социальное обеспечение и иные выплаты населению	07	09	04203S2190	300	5 371,6	1 772,0	1 772,0
Социальные выплаты гражданам, кроме публичных нормативных социальных выплат	07	09	04203S2190	320	5 371,6	1 772,0	1 772,0
Предоставление субсидий бюджетным, автономным учреждениям и иным некоммерческим организациям	07	09	04203S2190	600	1 300,5	5 026,0	5 026,0
Субсидии бюджетным учреждениям	07	09	04203S2190	610	1 210,5	5 026,0	5 026,0
Субсидии автономным учреждениям	07	09	04203S2190	620	90,0	0,0	0,0
Непрограммные расходы	07	09	9900000000		29,5	0,0	0,0
Иные расходы	07	09	9900004000		29,5	0,0	0,0
Иные бюджетные ассигнования	07	09	9900004000	800	29,5	0,0	0,0
Уплата налогов, сборов и иных платежей	07	09	9900004000	850	29,5	0,0	0,0
Культура, кинематография	08				100 970,8	99 628,8	101 679,4
Культура	08	01			100 970,8	99 628,8	101 679,4
Муниципальная программа «Культура и туризм»	08	01	0200000000		100 270,8	99 628,8	101 679,4
Подпрограмма «Развитие библиотечного дела»	08	01	0230000000		25 770,8	25 520,8	25 525,4
Основное мероприятие «Организация библиотечного обслуживания населения муниципальными библиотеками Московской области»	08	01	0230100000		25 770,8	25 520,8	25 525,4
Расходы на обеспечение деятельности (оказание услуг) муниципальных учреждений - библиотеки	08	01	0230106100		25 449,2	25 199,2	25 199,2
Предоставление субсидий бюджетным, автономным учреждениям и иным некоммерческим организациям	08	01	0230106100	600	25 449,2	25 199,2	25 199,2
Субсидии бюджетным учреждениям	08	01	0230106100	610	25 449,2	25 199,2	25 199,2
Государственная поддержка отрасли культуры (модернизация библиотек в части комплектования книжных фондов муниципальных общедоступных библиотек)	08	01	02301L5198		321,6	321,6	326,2
Предоставление субсидий бюджетным, автономным учреждениям и иным некоммерческим организациям	08	01	02301L5198	600	321,6	321,6	326,2
Субсидии бюджетным учреждениям	08	01	02301L5198	610	321,6	321,6	326,2
Подпрограмма «Развитие профессионального искусства, гастрольно-концертной и культурно-досуговой деятельности, кинематографии»	08	01	0240000000		74 500,0	74 108,0	76 154,0
Основное мероприятие «Обеспечение функций культурно-досуговых учреждений»	08	01	0240400000		74 000,0	74 108,0	76 154,0
Мероприятия в сфере культуры	08	01	0240400500		3 000,0	0,0	0,0
Предоставление субсидий бюджетным, автономным учреждениям и иным некоммерческим организациям	08	01	0240400500	600	3 000,0	0,0	0,0
Субсидии бюджетным учреждениям	08	01	0240400500	610	2 700,0	0,0	0,0
Субсидии автономным учреждениям	08	01	0240400500	620	300,0	0,0	0,0
Расходы на обеспечение деятельности (оказание услуг) муниципальных учреждений - культурно-досуговые учреждения	08	01	0240406110		71 000,0	74 108,0	76 154,0
Предоставление субсидий бюджетным, автономным учреждениям и иным некоммерческим организациям	08	01	0240406110	600	71 000,0	74 108,0	76 154,0
Субсидии бюджетным учреждениям	08	01	0240406110	610	30 000,0	33 108,0	33 108,0
Субсидии автономным учреждениям	08	01	0240406110	620	41 000,0	41 000,0	43 046,0
Основное мероприятие «Создание условий для массового отдыха жителей городского округа в парках культуры и отдыха»	08	01	0240600000		500,0	0,0	0,0
Расходы на обеспечение деятельности (оказание услуг) муниципальных учреждений - парк культуры и отдыха	08	01	0240606170		500,0	0,0	0,0
Предоставление субсидий бюджетным, автономным учреждениям и иным некоммерческим организациям	08	01	0240606170	600	500,0	0,0	0,0
Субсидии бюджетным учреждениям	08	01	0240606170	610	500,0	0,0	0,0
Муниципальная программа «Социальная защита населения»	08	01	0400000000		700,0	0,0	0,0
Подпрограмма «Социальная поддержка граждан»	08	01	0410000000		700,0	0,0	0,0
Основное мероприятие «Обеспечение проведения мероприятий, направленных на увеличение продолжительности здоровой жизни»	08	01	0412000000		700,0	0,0	0,0
Финансирование расходов на осуществление деятельности муниципальных учреждений, оказывающих социальные услуги гражданам старшего возраста	08	01	0412001350		700,0	0,0	0,0
Предоставление субсидий бюджетным, автономным учреждениям и иным некоммерческим организациям	08	01	0412001350	600	700,0	0,0	0,0
Субсидии бюджетным учреждениям	08	01	0412001350	610	700,0	0,0	0,0
Здравоохранение	09				2 500,0	2 500,0	2 500,0
Другие вопросы в области здравоохранения	09	09			2 500,0	2 500,0	2 500,0
Муниципальная программа «Здравоохранение»	09	09	0100000000		2 500,0	2 500,0	2 500,0
Подпрограмма «Финансовое обеспечение системы организации медицинской помощи»	09	09	0150000000		2 500,0	2 500,0	2 500,0
Основное мероприятие «Развитие мер социальной поддержки медицинских работников»	09	09	0150200000		2 500,0	2 500,0	2 500,0
Создание условий для оказания медицинской помощи населению на территории городского округа в соответствии с территориальной программой государственных гарантий бесплатного оказания гражданам медицинской помощи	09	09	0150200420		2 500,0	2 500,0	2 500,0
Социальное обеспечение и иные выплаты населению	09	09	0150200420	300	2 500,0	2 500,0	2 500,0
Социальные выплаты гражданам, кроме публичных нормативных социальных выплат	09	09	0150200420	320	2 500,0	2 500,0	2 500,0
Социальная политика	10				49 395,4	47 120,8	48 208,4
Пенсионное обеспечение	10	01			3 676,4	3 658,0	3 658,0
Муниципальная программа «Социальная защита населения»	10	01	0400000000		3 676,4	3 658,0	3 658,0
Подпрограмма «Социальная поддержка граждан»	10	01	0410000000		3 676,4	3 658,0	3 658,0
Основное мероприятие «Предоставление государственных гарантий муниципальным служащим, поощрение за муниципальную службу»	10	01	0411500000		3 676,4	3 658,0	3 658,0
Предоставление доплаты за выслугу лет к трудовой пенсии муниципальным служащим за счет средств местного бюджета	10	01	0411500840		3 676,4	3 658,0	3 658,0
Социальное обеспечение и иные выплаты населению	10	01	0411500840	300	3 676,4	3 658,0	3 658,0
Публичные нормативные социальные выплаты гражданам	10	01	0411500840	310	3 676,4	3 658,0	3 658,0
Социальное обеспечение населения	10	03			4 744,0	5 444,0	5 444,0
Муниципальная программа «Социальная защита населения»	10	03	0400000000		4 744,0	5 444,0	5 444,0
Подпрограмма «Социальная поддержка граждан»	10	03	0410000000		4 744,0	5 444,0	5 444,0
Основное мероприятие «Социальная поддержка отдельных категорий граждан и почетных граждан Московской области»	10	03	0410900000		3 248,9	3 948,9	3 948,9
Оказание мер социальной поддержки и социальной помощи гражданам	10	03	0410900920		3 248,9	3 948,9	3 948,9
Закупка товаров, работ и услуг для обеспечения государственных (муниципальных) нужд	10	03	0410900920	200	29,4	29,4	29,4
Иные закупки товаров, работ и услуг для обеспечения государственных (муниципальных) нужд	10	03	0410900920	240	29,4	29,4	29,4
Социальное обеспечение и иные выплаты населению	10	03	0410900920	300	3 219,5	3 919,5	3 919,5
Социальные выплаты гражданам, кроме публичных нормативных социальных выплат	10	03	0410900920	320	3 157,8	3 919,5	3 919,5
Премии и гранты	10	03	0410900920	350	61,7	0,0	0,0
Основное мероприятие «Проведение социально значимых мероприятий»	10	03	0411000000		1 495,1	1 495,1	1 495,1
Иные расходы в области социальной политики	10	03	0411000930		1 495,1	1 495,1	1 495,1
Закупка товаров, работ и услуг для обеспечения государственных (муниципальных) нужд	10	03	0411000930	200	11,1	11,1	11,1
Иные закупки товаров, работ и услуг для обеспечения государственных (муниципальных) нужд	10	03	0411000930	240	11,1	11,1	11,1
Социальное обеспечение и иные выплаты населению	10	03	0411000930	300	1 484,0	1 484,0	1 484,0
Социальные выплаты гражданам, кроме публичных нормативных социальных выплат	10	03	0411000930	320	1 484,0	1 484,0	1 484,0
Охрана семьи и детства	10	04			40 975,0	38 018,8	39 106,4
Муниципальная программа «Образование»	10	04	0300000000		14 990,0	14 990,0	14 990,0
Подпрограмма «Общее образование»	10	04	0310000000		14 990,0	14 990,0	14 990,0
Основное мероприятие «Финансовое обеспечение деятельности образовательных организаций»	10	04	0310100000		14 990,0	14 990,0	14 990,0
Выплата компенсации родительской платы за присмотр и уход за детьми, осваивающими образовательные программы дошкольного образования в организациях Московской области, осуществляющих образовательную деятельность	10	04	0310162140		14 990,0	14 990,0	14 990,0
Закупка товаров, работ и услуг для обеспечения государственных (муниципальных) нужд	10	04	0310162140	200	148,0	148,0	148,0
Иные закупки товаров, работ и услуг для обеспечения государственных (муниципальных) нужд	10	04	0310162140	240	148,0	148,0	148,0
Социальное обеспечение и иные выплаты населению	10	04	0310162140	300	14 842,0	14 842,0	14 842,0
Публичные нормативные социальные выплаты гражданам	10	04	0310162140	310	14 842,0	14 842,0	14 842,0
Муниципальная программа «Жилище»	10	04	0900000000		25 985,0	23 028,8	24 116,4
Подпрограмма «Обеспечение жильем молодых семей»	10	04	0920000000		0,0	16 531,8	11 123,4
Основное мероприятие «Оказание государственной поддержки молодым семьям в виде социальных выплат на приобретение жилого помещения или создание объекта индивидуального жилищного строительства»	10	04	0920100000		0,0	16 531,8	11 123,4
Реализация мероприятий по обеспечению жильем молодых семей за счет средств местного бюджета	10	04	0920174970		0,0	2 066,5	1 390,8
Социальное обеспечение и иные выплаты населению	10	04	0920174970	300	0,0	2 066,5	1 390,8
Социальные выплаты гражданам, кроме публичных нормативных социальных выплат	10	04	0920174970	320	0,0	2 066,5	1 390,8
Реализация мероприятий по обеспечению жильем молодых семей	10	04	09201L4970		0,0	14 465,3	9 732,6
Социальное обеспечение и иные выплаты населению	10	04	09201L4970	300	0,0	14 465,3	9 732,6
Социальные выплаты гражданам, кроме публичных нормативных социальных выплат	10	04	09201L4970	320	0,0	14 465,3	9 732,6
Подпрограмма «Обеспечение жильем детей-сирот и детей, оставшихся без попечения родителей, лиц из числа детей-сирот и детей, оставшихся без попечения родителей»	10	04	0930000000		25 985,0	6 497,0	12 993,0
Основное мероприятие «Оказание государственной поддержки в решении жилищной проблемы детей-сирот и детей, оставшихся без попечения родителей, лиц из числа детей-сирот и детей, оставшихся без попечения родителей»	10	04	0930100000		25 985,0	6 497,0	12 993,0
Предоставление жилых помещений детям-сиротам и детям, оставшимся без попечения родителей, лицам из числа детей-сирот и детей, оставшихся без попечения родителей, по договорам найма специализированных жилых помещений	10	04	0930160820		23 585,0	5 897,0	11 793,0
Капитальные вложения в объекты государственной (муниципальной) собственности	10	04	0930160820	400	23 585,0	5 897,0	11 793,0
Бюджетные инвестиции	10	04	0930160820	410	23 585,0	5 897,0	11 793,0
Предоставление жилых помещений детям-сиротам и детям, оставшимся без попечения родителей, лицам из числа детей-сирот и детей, оставшихся без попечения родителей, по договорам найма специализированных жилых помещений за счет средств местного бюджета	10	04	0930170820		2 400,0	600,0	1 200,0
Капитальные вложения в объекты государственной (муниципальной) собственности	10	04	0930170820	400	2 400,0	600,0	1 200,0
Бюджетные инвестиции	10	04	0930170820	410	2 400,0	600,0	1 200,0
Физическая культура и спорт	11				110 827,4	89 947,6	209 445,5
Физическая культура	11	01			13 200,0	7 416,2	126 914,1
Муниципальная программа «Спорт»	11	01	0500000000		1 500,0	1 500,0	1 500,0
Подпрограмма «Развитие физической культуры и спорта»	11	01	0510000000		1 500,0	1 500,0	1 500,0
Основное мероприятие «Обеспечение условий для развития на территории городского округа физической культуры, школьного спорта и массового спорта»	11	01	0510100000		1 500,0	1 500,0	1 500,0
Организация и проведение официальных физкультурно-оздоровительных и спортивных мероприятий	11	01	0510100570		1 500,0	1 500,0	1 500,0
Предоставление субсидий бюджетным, автономным учреждениям и иным некоммерческим организациям	11	01	0510100570	600	1 500,0	1 500,0	1 500,0
Субсидии бюджетным учреждениям	11	01	0510100570	610	1 500,0	1 500,0	1 500,0
Муниципальная программа «Строительство объектов социальной инфраструктуры»	11	01	1800000000		0,0	0,0	125 414,1
Подпрограмма «Строительство (реконструкция) объектов физической культуры и спорта»	11	01	1850000000		0,0	0,0	125 414,1
Федеральный проект «Спорт - норма жизни»	11	01	185P500000		0,0	0,0	125 414,1
Проектирование и строительство физкультурно-оздоровительных комплексов	11	01	185P5S4130		0,0	0,0	125 414,1
Капитальные вложения в объекты государственной (муниципальной) собственности	11	01	185P5S4130	400	0,0	0,0	125 414,1
Бюджетные инвестиции	11	01	185P5S4130	410	0,0	0,0	125 414,1
Непрограммные расходы	11	01	9900000000		11 700,0	5 916,2	0,0
Иные расходы	11	01	9900004000		11 700,0	5 916,2	0,0
Иные бюджетные ассигнования	11	01	9900004000	800	11 700,0	5 916,2	0,0
Уплата налогов, сборов и иных платежей	11	01	9900004000	850	11 700,0	5 916,2	0,0
Спорт высших достижений	11	03			97 627,4	82 531,4	82 531,4
Муниципальная программа «Спорт»	11	03	0500000000		97 531,4	82 531,4	82 531,4
Подпрограмма «Подготовка спортивного резерва»	11	03	0520000000		97 531,4	82 531,4	82 531,4
Основное мероприятие «Подготовка спортивных сборных команд»	11	03	0520100000		97 531,4	82 531,4	82 531,4
Расходы на обеспечение деятельности (оказание услуг) муниципальных учреждений по подготовке спортивных сборных команд и спортивного резерва	11	03	0520106150		97 531,4	82 531,4	82 531,4
Предоставление субсидий бюджетным, автономным учреждениям и иным некоммерческим организациям	11	03	0520106150	600	97 531,4	82 531,4	82 531,4
Субсидии бюджетным учреждениям	11	03	0520106150	610	97 531,4	82 531,4	82 531,4
Муниципальная программа «Развитие институтов гражданского общества, повышение эффективности местного самоуправления и реализации молодежной политики»	11	03	1300000000		96,0	0,0	0,0
Подпрограмма «Эффективное местное самоуправление»	11	03	1330000000		96,0	0,0	0,0
Основное мероприятие «Практики инициативного бюджетирования»	11	03	1330200000		96,0	0,0	0,0
Реализация на территориях муниципальных образований проектов граждан, сформированных в рамках практик инициативного бюджетирования за средств местного бюджета	11	03	1330273050		96,0	0,0	0,0
Предоставление субсидий бюджетным, автономным учреждениям и иным некоммерческим организациям	11	03	1330273050	600	96,0	0,0	0,0
Субсидии бюджетным учреждениям	11	03	1330273050	610	96,0	0,0	0,0
Средства массовой информации	12				4 143,1	3 575,0	3 575,0
Периодическая печать и издательства	12	02			1 047,0	1 310,0	1 310,0

№12 (1584) 30 марта 2023
www.tvugresha.ru
УВ

Муниципальная программа «Развитие институтов гражданского общества, повышение эффективности местного самоуправления и реализации молодежной политики»	12	02	1300000000		1 047,0	1 310,0	1 310,0
Подпрограмма «Развитие системы информирования населения о деятельности органов местного самоуправления городских округов Московской области, создание доступной современной медиасреды»	12	02	1310000000		1 047,0	1 310,0	1 310,0
Основное мероприятие «Информирование населения об основных событиях социально-экономического развития и общественно-политической жизни»	12	02	1310100000		1 047,0	1 310,0	1 310,0
Информирование населения о деятельности, о положении дел на территории муниципального образования, опубликование муниципальных правовых актов, обсуждение проектов муниципальных правовых актов по вопросам местного значения, доведение до сведения жителей муниципального образования официальной информации о социально-экономическом и культурном развитии муниципального образования, о развитии его общественной инфраструктуры и иной официальной информации	12	02	1310100820		1 047,0	1 310,0	1 310,0
Закупка товаров, работ и услуг для обеспечения государственных (муниципальных) нужд	12	02	1310100820	200	1 047,0	1 310,0	1 310,0
Иные закупки товаров, работ и услуг для обеспечения государственных (муниципальных) нужд	12	02	1310100820	240	1 047,0	1 310,0	1 310,0
Другие вопросы в области средств массовой информации	12	04			3 096,1	2 265,0	2 265,0
Муниципальная программа «Развитие институтов гражданского общества, повышение эффективности местного самоуправления и реализации молодежной политики»	12	04	1300000000		3 096,1	2 265,0	2 265,0
Подпрограмма «Развитие системы информирования населения о деятельности органов местного самоуправления городских округов Московской области, создание доступной современной медиасреды»	12	04	1310000000		3 096,1	2 265,0	2 265,0
Основное мероприятие «Информирование населения об основных событиях социально-экономического развития и общественно-политической жизни»	12	04	1310100000		3 096,1	2 265,0	2 265,0
Информирование населения о деятельности, о положении дел на территории муниципального образования, опубликование муниципальных правовых актов, обсуждение проектов муниципальных правовых актов по вопросам местного значения, доведение до сведения жителей муниципального образования официальной информации о социально-экономическом и культурном развитии муниципального образования, о развитии его общественной инфраструктуры и иной официальной информации	12	04	1310100820		3 096,1	2 265,0	2 265,0
Закупка товаров, работ и услуг для обеспечения государственных (муниципальных) нужд	12	04	1310100820	200	3 096,1	2 265,0	2 265,0
Иные закупки товаров, работ и услуг для обеспечения государственных (муниципальных) нужд	12	04	1310100820	240	3 096,1	2 265,0	2 265,0
Обслуживание государственного (муниципального) долга	13				2 496,3	12 956,0	21 432,5
Обслуживание государственного (муниципального) внутреннего долга	13	01			2 496,3	12 956,0	21 432,5
Муниципальная программа «Управление имуществом и муниципальными финансами»	13	01	1200000000		2 496,3	12 956,0	21 432,5
Подпрограмма «Управление муниципальным долгом»	13	01	1230000000		2 496,3	12 956,0	21 432,5
Основное мероприятие «Реализация мероприятий в рамках управления муниципальным долгом»	13	01	1230100000		2 496,3	12 956,0	21 432,5
Обслуживание муниципального долга	13	01	1230100800		2 496,3	12 956,0	21 432,5
Обслуживание государственного (муниципального) долга	13	01	1230100800	700	2 496,3	12 956,0	21 432,5
Обслуживание муниципального долга	13	01	1230100800	730	2 496,3	12 956,0	21 432,5
Итого					2 585 090,6	2 330 015,3	3 309 902,1

Глава городского округа Дзержинский
В.В. ШЕЛУХИН

(Продолжение в следующем номере)

Решение Совета депутатов муниципального образования «Городской округ Дзержинский Московской области»

№ 2/5 от 22.03.2023 года

Об утверждении стоимости услуг, предоставляемых согласно гарантированному перечню услуг по погребению на безвозмездной основе, на территории муниципального образования «Городской округ Дзержинский Московской области»

В соответствии с Федеральным законом от 06.10.2003 № 131-ФЗ «Об общих принципах организации местного самоуправления в Российской Федерации», Федеральным законом от 12.01.1996 № 8-ФЗ «О погребении и похоронном деле», Законом Московской области от 17.07.2007 № 115/2007-ОЗ «О погребении и похоронном деле в Московской области», постановлением Правительства Российской Федерации от 30.01.2023 № 119 «Об утверждении коэффициента индексации выплат, пособий и компенсаций в 2023 году», Совет депутатов городского округа Дзержинский

РЕШИЛ:

1. Утвердить стоимость услуг, предоставляемых согласно гарантированному перечню услуг по погребению на безвозмездной основе, на территории муниципального образования «Городской округ Дзержинский Московской области» (прилагается).
2. Признать утратившим силу пункт 1 решения Совета депутатов городского округа Дзержинский Московской области от 23.03.2022 № 3/4.
3. Настоящее решение распространяется на правоотношения, возникшие с 01.02.2023.
4. Опубликовать (обнародовать) настоящее решение в газете «Угрешские вести» и разместить на официальном сайте Администрации городского округа Дзержинский в информационно-коммуникационной сети «Интернет» www.adm-dzer.ru.

Председатель Совета депутатов
городского округа Дзержинский И.А. ШУВАЛОВА
Глава городского округа Дзержинский В.В. ШЕЛУХИН

УТВЕРЖДЕНА
Решением Совета депутатов
городского округа Дзержинский
от 22.03.2023 № 2/5

Стоимость услуг, предоставляемых согласно гарантированному перечню услуг по погребению на безвозмездной основе, на территории муниципального образования «Городской округ Дзержинский Московской области»

№ п/п	Наименование услуг* и требования к их качеству	Стоимость услуг на одно погребение (руб.)
1.	Оформление документов, необходимых для погребения (свидетельства о смерти, справки о смерти, выдаваемых органами записи актов гражданского состояния)	0
2.	Предоставление и доставка в один адрес гроба и других предметов, необходимых для погребения, включая погрузо-разгрузочные работы	2636
3.	Перевозка тела (останков) умершего на автокатафалке от местонахождения тела (останков) до кладбища (в крематорий), включая перемещение до места захоронения (места кремации)	731
4.	Погребение (кремация с последующей выдачей урны с прахом): -копка могилы для погребения и оказание комплекса услуг по погребению (в том числе захоронению урны с прахом); -предоставление и установка похоронного ритуального регистрационного знака с надписью (фамилия, имя, отчество умершего; даты его рождения и смерти, регистрационный номер захоронения).	4386
	Стоимость услуг, руб.**	7753

*Состав указанных услуг приведен в соответствии с требованиями ч.1 ст. 9 Федерального закона от 12.01.1996 № 8-ФЗ «О погребении и похоронном деле» и ч.1 ст.2 Закона Московской области от 17.07.2007 № 115/2007-ОЗ «О погребении и похоронном деле в Московской области».

** Стоимость указанных услуг, в части превышающей размер возмещения, установленный законодательством РФ, возмещается специализированной службе по вопросам похоронного дела из местного бюджета.

Глава городского округа Дзержинский
В.В. ШЕЛУХИН

Решение Совета депутатов муниципального образования «Городской округ Дзержинский Московской области»

№ 3/5 от 22.03.2023 года

Об отчете о деятельности Контрольно-счетной палаты муниципального образования «Городской округ Дзержинский Московской области» за 2022 год

На основании части 2 статьи 19 Федерального закона от 07.02.2011 №6-ФЗ «Об общих принципах организации и деятельности контрольно-счетных органов субъектов Российской Федерации и муниципальных образований», части 2 статьи 18 Положения о Контрольно-счетной палате муниципального образования «Городской округ Дзержинский Московской области», принятого решением Совета депутатов городского округа Дзержинский от 14.09.2022 №1/13, рассмотрев отчет о деятельности Контрольно-счетной палаты муниципального образования «Городской округ Дзержинский Московской области» за 2022 год, Совет депутатов городского округа Дзержинский

РЕШИЛ:

1. Принять к сведению отчет о деятельности Контрольно-счетной палаты муниципального образования «Городской округ Дзержинский Московской области» за 2022 год (прилагается).
2. Опубликовать (обнародовать) настоящее решение в газете «Угрешские вести» и разместить на официальном сайте Администрации городского округа Дзержинский в информационно-телекоммуникационной сети «Интернет» www.adm-dzer.ru.

Председатель Совета депутатов
городского округа Дзержинский И.А. ШУВАЛОВА

Приложение
к Решению Совета депутатов
от 22.03.2023 № 3/5

Отчет о деятельности Контрольно-счетной палаты муниципального образования «Городской округ Дзержинский Московской области» за 2022 год

Отчет о работе Контрольно-счетной палаты муниципального образования «Городской округ Дзержинский Московской области» подготовлен на основании части 2 статьи 19 Федерального закона от 07.02.2011 №6-ФЗ «Об общих принципах организации и деятельности контрольно-счетных органов субъектов Российской Федерации и муниципальных образований», части 2 статьи 18 Положения о Контрольно-счетной палате муниципального образования «Городской округ Дзержинский Московской области», принятого решением Совета депутатов городского округа Дзержинский от 14.09.2022 №1/13, а также стандартом организации деятельности Контрольно-счетной палаты муниципального образования «Городской округ Дзержинский Московской области» «Подготовка отчета о деятельности Контрольно-счетной палаты муниципального образования «Городской округ Дзержинский Московской области», утвержденным распоряжением Контрольно-счетной палаты от 16.02.2021 №7-КСП, и содержит сведения об основных результатах деятельности Контрольно-счетной палаты муниципального образования «Городской округ Дзержинский Московской области (далее – Контрольно-счетная палата) в 2022 году по выполнению возложенных задач и реализации полномочий, определенных действующим законодательством.

Основные итоги деятельности Контрольно-счетной палаты в отчетном году

Правовое регулирование организации и деятельности Контрольно-счетной палаты в 2022 году определялось Конституцией Российской Федерации, Бюджетным кодексом Российской Федерации, Федеральными законами от 06.10.2003 №131-ФЗ «Об общих принципах организации местного самоуправления в Российской Федерации», от 07.02.2011 №6-ФЗ «Об общих принципах организации и деятельности контрольно-счетных органов субъектов Российской Федерации и муниципальных образований», Положением о Контрольно-счетной палате и другими нормативными правовыми актами.

Деятельность Контрольно-счетной палаты как органа внешнего муниципального финансового контроля основывается на принципах законности, объективности, эффективности, независимости, открытости и гласности, соблюдения профессиональной этики.

В основу Плана работы Контрольно-счетной палаты на 2022 год были положены мероприятия, запланированные Контрольно-счетной палатой на основе анализа информации и определения приоритетных направлений контроля, а также предложений Главы и Совета депутатов городского округа Дзержинский.

План работы на 2022 год утвержден распоряжением Контрольно-счетной палаты от 30.12.2021 №81-КСП. В течение 2022 года в него вносились изменения, всего внесено 2 изменения (от 07.07.2022 №29-КСП, от 30.11.2022 №55-КСП).

Согласно Плану работы в 2022 году Контрольно-счетной палатой проведено 18 мероприятий: контрольных и экспертно-аналитических мероприятий, экспертиз проектов муниципальных правовых актов.

Кроме того, Контрольно-счетной палатой исполнялись полномочия по администрированию доходов, применялись меры административного воздействия по выявленным нарушениям.

В целях повышения профессионализма сотрудников и совершенствования контрольной и экспертно-аналитической деятельности проводилась организационная работа, осуществлялось взаимодействие с Контрольно-счетной палатой Московской области, контрольно-счетными органами муниципальных образований Московской области.

Результаты деятельности Контрольно-счетной палаты в соответствии с требованиями законодательства постоянно отражались на странице Контрольно-счетной палаты на официальном сайте Администрации городского округа Дзержинский http://adm-dzer.ru/, а также на Портале Счетной палаты Российской Федерации и контрольно-счетных органов Российской Федерации https://portalkso.ru/.

Основные показатели, характеризующие работу Контрольно-счетной палаты в 2022 году, приведены в приложении к настоящему отчету.

Обеспечение деятельности Контрольно-счетной палаты в отчетном периоде осуществлялось из бюджета городского округа Дзержинский. Фактические расходы на содержание Контрольно-счетной палаты в 2022 году составили 6 193,4 тыс. рублей или 99,9% плановых назначений.

Утвержденная штатная численность Контрольно-счетной палаты с 01.02.2021 года согласно решению Совета депутатов городского округа Дзержинский от 27.01.2021 №9/1 составляет 4 единицы, в отчетном периоде все штатные единицы заняты, вакансий нет.

Контрольная и экспертно-аналитическая деятельность

Контрольная и экспертно-аналитическая деятельность в 2022 году осуществлялась в соответствии с Положением о Контрольно-счетной палате и Планом работы на 2022 год.

За отчетный период Контрольно-счетной палатой было проведено семь контрольных мероприятий, которыми охвачены следующие объекты контроля:

- Администрация муниципального образования «Городской округ Дзержинский Московской области» по вопросам расходования средств бюджета городского округа Дзержинский, направленных в 2021 году, текущем периоде 2022 года на реализацию отдельных мероприятий подпрограмм «Пассажирский транспорт общего пользования», «Дороги Подмосковья» муниципальной программы «Развитие и функционирование дорожно-транспортного комплекса» муниципального образования «Городской округ Дзержинский Московской области» на 2020-2024 годы», подпрограммы «Развитие системы информирования населения о деятельности органов местного самоуправления Московской области, создание доступной современной медиасреды» муниципальной программы «Развитие институтов гражданского общества, повышение эффективности местного самоуправления и реализации молодежной политики» муниципального образования «Городской округ Дзержинский Московской области» на 2020-2024 годы (с элементами аудита в сфере закупок), внешней проверки бюджетной отчетности за 2020 год;
- МБДОУ КВ «Детский сад №6 «Солнышко», МБУДО «ДШИ» по вопросам использования средств бюджета городского округа Дзержинский, направленных в 2020-2021 годах на финансовое обеспечение муниципального задания, иные цели (с элементами аудита в сфере закупок);
- МБДОУ КВ «Детский сад №5 «Незабудка», МАУ Центр «Солнечный круг» по вопросам использования

средств бюджета городского округа Дзержинский, выделенных учреждениям в 2021 году, текущем периоде 2022 года (с элементами аудита в сфере закупок).

Следует отметить, что контрольное мероприятие в отношении МБУК «ЦБС г. Дзержинский» по вопросу использования средств бюджета городского округа Дзержинский, выделенных учреждению в 2021 году, за 9 месяцев 2022 года, а также соблюдения установленного порядка управления и распоряжения муниципальной собственностью, предусмотренное Планом работы на 2022 год, завершено в январе 2023 года в связи с продлением срока контрольного мероприятия.

Также в 2022 году проводилась проверка устранения нарушений, выявленных при проведении контрольных мероприятий в предыдущие годы.

Объем средств, охваченных при проведении контрольных мероприятий, составил

501 909,78 тыс. рублей, в том числе средств бюджета муниципального образования отчетного финансового года – 406 513,63 тыс. рублей, средств бюджета муниципального образования текущего финансового года – 25 981,21 тыс. рублей.

Проведенные контрольные мероприятия выявили нарушения и недостатки в организации финансовой и хозяйственной деятельности учреждений, осуществлении закупок, бухгалтерском учете.

Информация о результатах проведенных контрольных мероприятий на постоянной основе предоставляется после завершения контрольного мероприятия Главе городского округа и Совету депутатов.

По результатам проведенных контрольных мероприятий в адрес руководителей проверяемых учреждений было направлено 7 представлений, в которых содержались предложения по устранению выявленных нарушений, а также предложения по привлечению виновных в допущенных нарушениях лиц к ответственности, из них 4 представления выполнены полностью, 2 представления выполнены частично и остаются на контроле Контрольно-счетной палаты, срок исполнения 1 представления по состоянию на 1 января 2023 года не наступил.

Всего в представлениях в отчетном году содержалось 77 требований, 64 из которых выполнены полностью (83,1%), остальные находятся на контроле.

Следует отметить, что по состоянию на конец отчетного периода на контроле Контрольно-счетной палаты находится 8 требований по представлениям, направленным в предыдущие годы, которые до настоящего времени не исполнены, а именно: возврат МБУ «Диск» (теперь МБУ «Наш дом – Дзержинский») в бюджет городского округа Дзержинский бюджетных средств, выделенных учреждению и израсходованных нецелевым образом, на общую сумму 1 300,8 тыс. рублей, а также отсутствие учета муниципального имущества, возникшего в результате выполнения работ по благоустройству территории городского округа, устройству освещения, отсутствие бухгалтерского учета объектов муниципального имущества, переданных в безвозмездное и возмездное пользование (аренду).

В отчетном году в соответствии с Планом работы проведены следующие экспертно-аналитические мероприятия:

– внешняя проверка годового отчета об исполнении местного бюджета за 2021 год, включая внешнюю проверку бюджетной отчетности главных администраторов бюджетных средств за 2021 год;

– мониторинг хода исполнения местного бюджета за 3, 6 и 9 месяцев 2021 года.

Кроме того, в 2022 году проведено 5 экспертиз проектов нормативных правовых актов: проектов решений Совета депутатов городского округа Дзержинский «О внесении изменений в решение Совета депутатов городского округа Дзержинский от 15.12.2021 №1/19 «О бюджете «Муниципальное образование «Городской округ Дзержинский Московской области» на 2022 год и на плановый период 2023 и 2024 годов», «Об исполнении бюджета муниципального образования «Городской округ Дзержинский Московской области» за 2021 год», «О бюджете «Муниципальное образование «Городской округ Дзержинский Московской области» на 2023 год и плановый период 2024 и 2025 годов», а также проекта постановления Администрации городского округа Дзержинский «Об организации работы по оказанию материальной помощи».

Результаты экспертно-аналитических мероприятий, экспертиз проектов нормативных правовых актов направлялись в Администрацию, Совет депутатов городского округа. Необходимо отметить конструктивную работу Администрации городского округа Дзержинский по заключениям Контрольно-счетной палаты на проекты нормативных правовых актов.

Всего в 2022 году выявлено при проведении контрольных и экспертно-аналитических мероприятий в соответствии с Классификатором нарушений, выявляемых в ходе внешнего государственного (муниципального) аудита (контроля), одобренным Счетной палатой РФ, с учетом региональных особенностей, 106 случаев нарушений и недостатков на общую сумму 16 905,30 тыс. рублей, в том числе по видам нарушений:

1) нарушения при формировании и исполнении бюджетов – 39 случаев нарушений на общую сумму 5 283,75 тыс. рублей, в том числе 12 случаев нарушений по нецелевому использованию бюджетных средств на общую сумму 884,83 тыс. рублей, 1 случай нарушений по неэффективному использованию бюджетных средств на общую сумму 181,68 тыс. рублей;

2) нарушения ведения бухгалтерского учета, составления и представления бухгалтерской (финансовой) отчетности – 17 случаев нарушений на общую сумму 294 тыс. рублей, в том числе 1 случай нарушений по неэффективному использованию бюджетных средств на общую сумму 294 тыс. рублей;

3) нарушения законодательства в сфере управления и распоряжения муниципальной собственностью – 6 случаев нарушений на общую сумму 111,58 тыс. рублей, в том числе 2 случая нарушений по неэффективному использованию бюджетных средств на общую сумму 111,58 тыс. рублей;

4) нарушения при осуществлении муниципальных закупок и закупок отдельными видами юридических лиц – 44 случаев нарушений на общую сумму 11 215,97 тыс. рублей, в том числе 3 случая нарушений по неэффективному использованию бюджетных средств на общую сумму 4 035,56 тыс. рублей.

Таким образом, основная доля нарушений представлена в сфере формирования и исполнения бюджета, а также при осуществлении муниципальных закупок и закупок отдельными видами юридических лиц.

При формировании и исполнении бюджетов допускалось:

– нарушение порядка формирования и (или) финансового обеспечения выполнения муниципального задания на оказание муниципальных услуг (выполнение работ) муниципальными учреждениями;

– расходование муниципальными учреждениями средств субсидии на финансовое обеспечение выполнения муниципального задания на цели, не связанные с выполнением муниципального задания;

– нецелевое расходование муниципальными учреждениями средств субсидии на иные цели;

– нарушение порядка и условий оплаты труда работников муниципальных учреждений;

– нарушение порядка обеспечения открытости и доступности сведений, содержащихся в документах, а, равно как и самих документов муниципальных учреждений, путем размещения на официальном сайте в информационно-телекоммуникационной сети «Интернет».

При ведении бухгалтерского учета, составлении и представлении бухгалтерской (финансовой) отчетности допускалось:

– нарушение требований организации ведения бухгалтерского учета;

– нарушение требований, предъявляемых к оформлению первичных учетных документов;

– нарушение требований, предъявляемых к проведению инвентаризации активов и обязательств;

– нарушение общих требований к бухгалтерской (финансовой) отчетности.

В сфере управления и распоряжения муниципальной собственностью допускалось:

– нарушение порядка распоряжения имуществом муниципального учреждения;

– нарушение порядка учета и ведения реестра муниципального имущества;

– неэффективное использование муниципальной собственности.

При осуществлении муниципальных закупок и закупок отдельными видами юридических лиц допускалось:

– нарушения порядка утверждения плана-графика закупок;

– изменение существенных условий отдельных контрактов в нарушение требований, установленных законодательством;

– несвоевременность расчетов по контракту;

– неприменение мер ответственности по контрактам к исполнителям;

– применение мер ответственности по контрактам с нарушением установленного порядка;

– отсутствие контроля за ведением претензионной работы по контрактам;

– отсутствие закупок товаров, работ, услуг у субъектов малого предпринимательства, социально ориентированных некоммерческих организаций;

– непредставление или несвоевременное предоставление документов и информации в реестр контрактов, заключенных заказчиками;

– несоблюдение принципов и основных положений о закупке.

В отчетном периоде Контрольно-счетной палатой выявлено 7 случаев неэффективного использования бюджетных средств на общую сумму 4 622,82 тыс. рублей.

По результатам контрольных и экспертно-аналитических мероприятий предложено устранить (предотвратить) нарушений и недостатков на общую сумму 5 706,21 тыс. рублей.

По итогам рассмотрения материалов проверок руководителями органов и учреждений во исполнение представлений Контрольно-счетной палаты устранено 47 нарушений и недостатков, объем устраненных нарушений составил 5 004,97 тыс. рублей, в том числе возмещено денежными средствами в местный бюджет 494,47 тыс. рублей, к дисциплинарной ответственности привлечено 7 человек. Также в отчетном году по результатам контрольных мероприятий, завершенным в предыдущие годы, возмещено в бюджет городского округа 2 242,84 тыс. рублей.

Деятельность по администрированию доходов

В соответствии с Бюджетным кодексом РФ, Законом Московской области от 04.05.2016 №37/2016-ОЗ «Кодекс Московской области об административных правонарушениях» Контрольно-счетная палата в отчетном периоде осуществляла бюджетные полномочия главного администратора отдельных доходов бюджета муниципального образования «Городской округ Дзержинский Московской области».

Перечень администрируемых отдельных доходов бюджета муниципального образования «Городской округ Дзержинский Московской области», полномочия по администрированию которых осуществляла Контрольно-счетная палата в 2022 году, утвержден распоряжением Администрации городского округа Дзержинский от 30.11.2021 №602-РГА «Об утверждении перечня главных администраторов доходов бюджета муниципального образования «Городской округ Дзержинский Московской области».

В УФК по Московской области Контрольно-счетной палате открыт лицевой счет администратора отдельных доходов бюджета муниципального образования «Городской округ Дзержинский Московской области».

Решением Совета депутатов городского округа Дзержинский от 15.12.2021 №1/19 «О бюджете «Муниципальное образование «Городской округ Дзержинский Московской области» на 2022 год и на плановый период 2023 и 2024 годов» на 2022 год показатели по доходам местного бюджета, администрируемым Контрольно-счетной палатой, утверждены в размере 2 748,3 тыс. рублей.

По состоянию на 01.01.2023 года на лицевой счет Контрольно-счетной палаты, как администратора отдельных доходов бюджета муниципального образования «Городской округ Дзержинский Московской области», поступили средства в размере 2 748,3 тыс. рублей, в том числе:

702 1 16 01154 01 0000 140 «Административные штрафы, установленные главой 15 Кодекса Российской Федерации об административных правонарушениях, за административные правонарушения в области финансов, налогов и сборов, страхования, рынка ценных бумаг (за исключением штрафов, указанных в пункте 6 статьи 46 Бюджетного кодекса Российской Федерации), выявленные должностными лицами органов муниципального контроля» в сумме 10 тыс. рублей или 100% плановых назначений по данному виду дохода местного бюджета;

702 1 16 10100 04 0000 140 «Денежные взыскания, налагаемые в возмещение ущерба, причиненного в результате незаконного или нецелевого использования бюджетных средств

(в части бюджетов городских округов)» в сумме 2 737,3 тыс. рублей или 100% плановых назначений по данному виду дохода местного бюджета;

702 1 16 07010 04 0000 140 «Штрафы, неустойки, пени, уплаченные в случае просрочки исполнения поставщиком (подрядчиком, исполнителем) обязательств, предусмотренных муниципальным контрактом, заключенным муниципальным органом, казенным учреждением городского округа» в сумме 1 тыс. рублей или 100% плановых назначений по данному виду дохода местного бюджета.

По состоянию на 01.01.2023 года указанные денежные средства поступили в доход бюджета городского округа Дзержинский.

Контрольно-счетная палата в 2022 году осуществляла бюджетные полномочия главного администратора доходов местного бюджета через Централизованную информационную систему Московской области «Учет начислений и платежей» (ИС УНП), которая взаимодействует с Государственной информационной системой о государственных и муниципальных платежах (ГИС ГМП). В данной системе осуществлялось начисление административных штрафов, денежных взысканий и присвоение уникальных идентификационных номеров начислений, обеспечивалось квитирование платежей с начислениями.

Деятельность по применению административной ответственности

В рамках полномочий, установленных Бюджетным кодексом Российской Федерации, Кодексом Российской Федерации об административных правонарушениях, Кодексом Московской области об административных правонарушениях по применению мер административной ответственности за выявленные правонарушения бюджетного и иного законодательств в отчетном периоде возбуждено по результатам контрольных мероприятий одно производство по делам об административных правонарушениях, предусмотренных статьей 15.14 Кодекса Российской Федерации об административных правонарушениях, по результатам рассмотрения которого мировым судом установлена вина и применено административное наказание в виде предупреждения

Контрольно-счетная палата по результатам контрольных мероприятий по фактам выявленных нарушений законодательства в сфере закупках, в которых усматривались признаки административного правонарушения, направлялись материалы для принятия мер реагирования в Главное контрольное управление Московской области, Федеральную антимонопольную службу. По результатам рассмотрения направленных материалов надзорными органами возбуждены дела об административных правонарушениях, приняты решения о привлечении к административной ответственности с наложением административных штрафов на общую сумму 75 тыс. рублей, а также применено административное наказание в виде предупреждения.

Информационная и иная деятельность

Информационная деятельность Контрольно-счетной палаты в 2022 году осуществлялась путем предоставления информации о результатах проведенных контрольных и экспертно-аналитических мероприятиях Главе городского округа Дзержинский, Совету депутатов.

В целях обеспечения гласности в деятельности Контрольно-счетной палаты на странице Контрольно-счетной палаты на официальном сайте Администрации городского округа Дзержинский http://adm-dzer.ru/ постоянно размещается информация о результатах проведенных контрольных и экспертно-аналитических мероприятий, а также новости о деятельности Контрольно-счетной палаты.

В связи с внесением Федеральным законом от 14.07.2022 № 270-ФЗ изменений в Федеральный закон от 09.02.2009 № 8-ФЗ «Об обеспечении доступа к информации о деятельности государственных органов и органов местного самоуправления» в декабре 2022 года Контрольно-счетной палатой создана официальная страница в социальной сети «ВКонтакте» для размещения информации о своей деятельности в сети «Интернет» и осуществления взаимодействие с пользователями информацией на официальной странице.

С 2017 года информация о деятельности Контрольно-счетной палаты регулярно размещается на Портале Счетной палаты Российской Федерации и контрольно-счетных органов Российской Федерации.

По итогам мониторинга открытости и гласности деятельности муниципальных контрольно-счетных органов в 2022 году, проведенного Комиссией по этике Совета контрольно-счетных органов при Контрольно-счетной палате Московской области, Контрольно-счетная палата муниципального образования «Городской округ Дзержинский Московской области» имеет 100% показатель размещаемой на официальной странице Контрольно-счетной палаты информации, информационное наполнение и степень использования Портала Счетной палаты Российской Федерации и контрольно-счетных органов Российской Федерации также составляет 100%.

В 2022 году сотрудники Контрольно-счетной палаты регулярно принимали участие в заседаниях Совета депутатов и его рабочих комиссий, совещаниях и видеоконференциях, проводимых Контрольно-счетной палатой Московской области. Кроме того, в отчетном периоде сотрудники Контрольно-счетной палаты принимали участие в публичных слушаниях по отчету об исполнении местного бюджета за 2021 год, проекту Закона Московской области «Об исполнении бюджета Московской области за 2021 год», проекту решения Совета депутатов «О бюджете Муниципальное образование «Городской округ Дзержинский Московской области» на 2023 год и плановый период 2024 и 2025 годов», проекту Закона Московской области «О бюджете Московской области на 2023 год и плановый период 2024 и 2025 годов».

Председатель Контрольно-счетной палаты, являясь членом Совета муниципальных контрольно-счетных органов при Контрольно-счетной палате Московской области (далее – Совет МКСО), а также председателем Комиссии по этике Совета МКСО, регулярно принимала участие в заседаниях Совета МКСО и Комиссии по этике Совета МКСО.

В 2022 году три сотрудника Контрольно-счетной палаты прошли повышение квалификации в сфере контрольно-надзорной деятельности, закупок. В целях повышения профессионального уровня путем самообразования на постоянной основе осуществляется изучение сотрудниками Контрольно-счетной палаты прогрессивных методов контрольной и экспертно-аналитической деятельности органов финансового контроля.

Заключительные положения

В 2022 году деятельность Контрольно-счетной палаты полностью соответствовала основным задачам и направлениям, утвержденным Положением о Контрольно-счетной палате.

Приоритетным направлением деятельности Контрольно-счетной палаты в 2023 году, как и в предыдущие периоды, будет проведение работы по профилактике и предупреждению нарушений действующего законодательства при расходовании бюджетных средств и управлении муниципальной собственностью, совершенствование методологического и правового обеспечения деятельности Контрольно-счетной палаты.

Планом работы Контрольно-счетной палаты на 2023 год предусматривается проведение контрольных мероприятий в отношении муниципальных учреждений по проверке расходования средств бюджета городского округа Дзержинский в 2022 году и текущем периоде 2023 года, а также проверка использования средств бюджета Московской области, направленных на предоставление субсидий на оплату жилого помещения и коммунальных услуг гражданам, имеющим место жительства в Московской области (совместно с Контрольно-счетной палатой Московской области).

Также планируется актуализировать стандарты внешнего муниципального финансового контроля Контрольно-счетной палаты, стандарты организации деятельности Контрольно-счетной палаты.

Председатель Контрольно-счетной палаты
А.П. КУЗНЕЦОВА

№12 (1584) 30 марта 2023
www.tvugresha.ru
УВ

Приложение к Отчету

Основные показатели деятельности
Контрольно-счетной палаты муниципального образования
«Городской округ Дзержинский Московской области» за 2022 год

№ п/п	Наименование показателя	Значение показателя
1.	Проведено контрольных и экспертно-аналитических мероприятий всего, из них:	13
1.1.	контрольных мероприятий	7
1.2.	экспертно-аналитических мероприятий (за исключением экспертиз проектов нормативных правовых актов)	6
2.	Количество проведенных экспертиз проектов нормативных правовых актов	5
3.	Количество проверенных в контрольных мероприятиях объектов контроля, из них:	7
3.1.	количество проверенных объектов контроля, у которых по результатам контрольных мероприятий выявлены нарушения	7
4.	Объем проверенных при проведении контрольных мероприятий средств (тыс. руб.)	501 909,78
5.	Всего выявлено нарушений в ходе осуществления внешнего муниципального финансового контроля (тыс. руб./количество), из них:	16 905,3/106
5.1.	нарушения при формировании и исполнении бюджетов	5 283,75/39
5.2.	нарушения ведения бухгалтерского учета, составления и представления бухгалтерской (финансовой) отчетности	294/17
5.3.	нарушения в сфере управления и распоряжения государственной (муниципальной) собственностью	111,58/6
5.4.	нарушения при осуществлении государственных (муниципальных) закупок и закупок отдельными видами юридических лиц	11 215,97/44
6.	Выявлено нецелевое использование бюджетных средств (тыс. руб./количество)	884,47/12
7.	Выявлено неэффективное использование бюджетных средств (тыс. руб./количество)	4 622,82/7
8.	Направлено представлений всего, в том числе:	7
8.1.	количество представлений, выполненных полностью	4
8.2.	количество представлений, выполненных частично	2
8.3.	количество представлений, срок исполнения которых не наступил	1
9.	Направлено предписаний всего, в том числе:	0
9.1.	количество предписаний, выполненных полностью	0
10.	Количество подготовленных материалов (отчетов, заключений, информаций) по результатам контрольных и экспертно-аналитических мероприятий (ед.)	25
11.	Количество информационных писем, направленных по результатам контрольных и экспертно-аналитических мероприятий (ед.)	16
12.	Количество возбужденных контрольно-счетным органом производств по делам об административных правонарушениях, из них:	1
12.1.	количество дел по административным правонарушениям, по которым судебными органами вынесены постановления по делу об административном правонарушении с назначением административного наказания	1
12.2.	количество протоколов, которые находятся в судах на рассмотрении	0
12.3.	количество вынесенных постановлений о прекращении производства по делу об административном правонарушении	0
13.	Количество возбужденных дел об административных правонарушениях по обращениям контрольно-счетного органа, направленным в уполномоченные органы	7
14.	Привлечено лиц к дисциплинарной ответственности	7
15.	Общее количество устраненных в отчетном периоде нарушений, выявленных по результатам контрольных и экспертно-аналитических мероприятий (ед.)	47
16.	Общий объем устраненных в отчетном периоде нарушений, выявленных по результатам контрольных и экспертно-аналитических мероприятий (тыс. руб.), в т.ч.:	5 004,97
16.1.	обеспечен возврат средств в местный бюджет (тыс. руб.)	494,47

Решение Совета депутатов муниципального образования «Городской округ Дзержинский Московской области»

№ 4/5 от 22.03.2023 года

Об утверждении Положения о порядке выявления и сноса (демонтажа) самовольно (незаконно) возведенных нестационарных объектов на территории муниципального образования «Городской округ Дзержинский Московской области»

В соответствии с Федеральным законом от 06.10.2003 № 131-ФЗ «Об общих принципах организации местного самоуправления в Российской Федерации», Федеральным законом от 28.12.2009 № 381-ФЗ «Об основах государственного регулирования торговой деятельности в Российской Федерации», Законом Московской области от 30.12.2014 № 191/2014-ОЗ «О регулировании дополнительных вопросов в сфере благоустройства в Московской области», Решением Совета депутатов муниципального образования «Городской округ Дзержинский Московской области» от 23.03.2022 № 7/4 «Об утверждении Правил благоустройства территории муниципального образования «Городской округ Дзержинский Московской области» (в редакции решения Совета депутатов муниципального образования от 28.12.2022 № 2/19), на основании Устава муниципального образования «Городской округ Дзержинский Московской области», Совет депутатов городского округа Дзержинский

РЕШИЛ:

1. Утвердить положение о порядке выявления и сноса (демонтажа) самовольно (незаконно) возведенных нестационарных объектов на территории муниципального образования «Городской округ Дзержинский Московской области» (прилагается).

2. Признать утратившим силу решение Совета депутатов городского округа Дзержинский от 30.06.2021 № 1/9 «О порядке выявления и сноса (демонтажа) самовольно (незаконно) возведенных нестационарных объектов на территории муниципального образования «Городской округ Дзержинский Московской области».

3. Опубликовать (обнародовать) настоящее решение в газете «Угрешские вести» и разместить на официальном сайте Администрации городского округа Дзержинский www.adm-dzer.ru.

4. Настоящее решение вступает в силу после его официального опубликования (обнародования).

Председатель Совета депутатов
городского округа Дзержинский И.А. ШУВАЛОВА
Глава городского округа Дзержинский В.В. ШЕЛУХИН

УТВЕРЖДЕНО
Решением Совета депутатов городского округа Дзержинский
от 22.03.2023 года № 4/5

Положение о порядке выявления и сноса (демонтажа) самовольно (незаконно) возведенных нестационарных объектов на территории муниципального образования «Городской округ Дзержинский Московской области»

Глава 1. Общие положения

1. Настоящее положение о порядке выявления и сноса (демонтажа) самовольно (незаконно) возведенных нестационарных объектов на территории муниципального образования «Городской округ Дзержинский Московской области» (далее – Положение) разработано в соответствии с Градостроительным кодексом Российской Федерации, Земельным кодексом Российской Федерации, Гражданским кодексом Российской Федерации, Федеральным законом от 6.10.2003 № 131-ФЗ «Об общих принципах организации местного самоуправления в Российской Федерации», Федеральным законом от 28.12. 2009 № 381-ФЗ «Об основах государственного регулирования торговой деятельности в Российской Федерации», Законом Московской области от 30.12.2014 № 191/2014-ОЗ «О регулировании дополнительных вопросов в сфере благоустройства в Московской области», Решением Совета депутатов муниципального образования «Городской округ Дзержинский Московской области» от 23.03.2022 № 7/4 «Об утверждении Правил благоустройства территории муниципального образования «Городской округ Дзержинский Московской области» (в редакции решения Совета депутатов муниципального образования от 28.12.2022 № 2/19), Уставом муниципального образования «Городской округ Дзержинский Московской области».

2. Настоящее Положение, основываясь на принципах земельного законодательства о платности землепользования, учитывая право граждан на свободный доступ к местам общего пользования и на проживание в благоприятных условиях, разработано в целях рационального использования земли на территории городского округа Дзержинский Московской области, обеспечения исполнения полномочий органов местного самоуправления по благоустройству и озеленению территории, формирования единых правил размещения нестационарных объектов, организации мероприятий, направленных на предупреждение нарушений законодательства Российской Федерации о размещении нестационарных объектов и использования земельных участков, пресечения фактов самовольной (незаконной) установки нестационарных объектов на территории городского округа Дзержинский Московской области.

3. Положением определяется комплекс мероприятий, связанных с демонтажем самовольно (незаконно) установленных или возведенных на территории городского округа Дзержинский Московской области нестационарных объектов, предназначенных для осуществления торговли, общественного питания, оказания услуг (павильоны, киоски, лотки, летние кафе и т.п.), хранения (укрытия, стоянки) транспортных средств (металлические тенты, гаражи типа «ракушка» и «пенал», цепи, иные конструкции), а также хозяйственных и вспомогательных построек (сараи, будки, голубятни, теплицы и т.п.), ограждений, заборов (далее - нестационарные объекты).

4. Нормы настоящего порядка действуют на территории городского округа Дзержинский Московской области и являются обязательными для исполнения.

5. Основные понятия, используемые в настоящем порядке:

5.1. Нестационарный объект - объект, не являющийся недвижимым имуществом, не подлежащий кадастровому учету, право на который не подлежит регистрации в Едином государственном реестре недвижимости. Общим критерием отнесения объекта к нестационарному объекту (движимому имуществу) является возможность его свободного перемещения без нанесения несоразмерного ущерба его назначению, включая возможность его демонтажа с разборкой на составляющие сборно-разборные перемещаемые конструктивные элементы.

5.2. Самовольно установленный нестационарный объект - это движимое имущество, расположенное на соответствующей территории без предусмотренных законодательством и/или нормативными правовыми актами городского округа Дзержинский Московской области правовых оснований.

5.3. Незаконно установленный нестационарный объект - это движимое имущество, расположенное на соответствующей территории, право на размещение которого прекратилось.

5.4. Демонтаж нестационарного объекта - разборка самовольно (незаконно) установленного нестационарного объекта на составляющие элементы, в том числе с нанесением ущерба назначению указанного объекта вследствие хрупкости объекта, обусловленной применением при его создании материалов, не обладающих необходимой долговечностью и прочностью.

6. Выявление самовольно (незаконно) установленных нестационарных объектов на территории городского округа Дзержинский Московской области осуществляется созданной в этих целях комиссией на основании постановления Администрации муниципального образования «Городской округ Дзержинский Московской области» (далее – Администрация городского округа Дзержинский). Общее число членов комиссии составляет не более 8 человек.

В состав комиссии включаются: заместитель главы Админстрации городского округа Дзержинский (председатель комиссии), начальник управления градостроительной деятельностью Администрации городского округа Дзержинский, начальник управления экономического развития Администрации городского округа Дзержинский, начальник управления по безопасности Администрации городского округа Дзержинский, начальник отдела по благоустройству, озеленению и экологии Управления жилищно-коммунального хозяйства и транспорта Администрации городского округа Дзержинский, начальник правового отдела Администрации городского округа Дзержинский, 2 депутата Совета депутатов муниципального образования «Городской округ Дзержинский Московской области» (по согласованию).

Комиссия правомочна осуществлять функции, предусмотренные настоящим Положением, если на мероприятиях присутствуют не менее пятидесяти процентов от общего числа ее членов.

Глава 2. Основания и очередность демонтажа нестационарных объектов

1. Основанием для демонтажа самовольно (незаконно) установленных нестационарных объектов является их размещение на территории городского округа Дзержинский Московской области без предусмотренных законодательством и/или нормативными правовыми актами городского округа Дзержинский Московской области правовых оснований или право на размещение которых прекратилось.

2. В первую очередь подлежат демонтажу нестационарные объекты, установленные в местах, где их возведением созданы препятствия к проезду специального транспорта (противопожарного и иного), проведению реконструкции и иных работ, связанных с обеспечением жизнедеятельности городского округа Дзержинский Московской области, а также нестационарные объекты, установленные на детских и спортивных площадках, в скверах, парках, элементах благоустройства, в местах расположения объектов инженерной инфраструктуры, а также иных местах общего пользования.

3. Очередность демонтажа нестационарных объектов может быть изменена при наличии мотивированных обращений граждан в комиссию по проведению мероприятий, связанных с демонтажем нестационарных объектов.

4. Организации, осуществляющие эксплуатацию многоквартирных жилых домов, сетей инженерно-технического обеспечения, обязаны принимать меры для предотвращения самовольного размещения нестационарных объектов на подведомственных территориях. Указанные организации вправе привлекать органы государственного административно-технического надзора и правоохранительные органы для пресечения фактов самовольного размещения нестационарных объектов.

Глава 3. Порядок демонтажа нестационарных объектов

1. Комиссия рассматривает информацию о самовольно (незаконно) установленных нестационарных объектах, поступившую в Администрацию городского округа Дзержинский, а также информацию, поступившую в ходе проведения мониторинга нестационарных объектов на территории городского округа Дзержинский Московской области с выездом на место.

2. По результатам выезда комиссии составляется акт о выявлении самовольно (незаконно) установленного нестационарного объекта на территории городского округа Дзержинский Московской области (приложение № 1), в котором указываются дата выезда комиссии, адрес места расположения нестационарного объекта, его вид, владелец нестационарного объекта, прилагаются фотографии нестационарного объекта. В случае если владелец нестационарного объекта неизвестен, в акте о выявлении самовольно (незаконно) установленного нестационарного объекта на территории городского округа Дзержинский Московской области делается соответствующая запись.

3. При составлении акта о выявлении самовольно (незаконно) установленного нестационарного объекта на территории городского округа Дзержинский Московской области комиссия принимает меры для выявления лица, осуществившего установку нестационарного объекта (физического или юридического лица), и обеспечивает ознакомление данного лица (либо его представителя) с актом о выявлении самовольно (незаконно) установленного нестационарного объекта на территории городского округа Дзержинский Московской области. В случае отказа лица, осуществившего самовольную (незаконную) установку выявленного нестационарного объекта, от ознакомления с актом или его отсутствия при составлении акта, в нем делается соответствующая запись.

4. После составления акта о выявлении самовольно (незаконно) установленного нестационарного объекта на территории городского округа Дзержинский Московской области в отношении лица, осуществившего самовольную (незаконную) установку нестационарного объекта, комиссия составляет требование (приложение № 2) о демонтаже самовольно (незаконно) установленного нестационарного объекта.

5. Требование о демонтаже самовольно (незаконно) установленного нестационарного объекта вручается под личную роспись лицу или уполномоченному представителю, осуществившему самовольную (незаконную) установку нестационарного объекта, либо направляется заказным почтовым отправлением с уведомлением о вручении на адрес, установленный комиссией при выявлении лица, осуществившего самовольную (незаконную) установку нестационарного объекта.

Одновременно с вручением требования о демонтаже самовольно (незаконно) установленного нестационарного объекта лицу или уполномоченному представителю, осуществившему самовольную (незаконную) установку нестационарного объекта, требование дублируется на самовольно (незаконно) установленном нестационарном объекте путем размещения на объекте соответствующего требования.

6. Лицо, осуществившее самовольную (незаконную) установку нестационарного объекта, указанное в требовании о демонтаже самовольно (незаконно) установленного нестационарного объекта, обязано в течение 5 рабочих дней с момента вручения требования своими силами и за свой счет демонтировать самовольно (незаконно) установленный им нестационарный объект.

7. В случае неисполнения лицом, самовольно (незаконно) установившим нестационарный объект, требования о демонтаже самовольно (незаконно) установленного нестационарного объекта в срок, указанный в п. 6 настоящего Положения, Администрация городского округа Дзержинский принимает решение о демонтаже самовольно (незаконно) установленного нестационарного объекта силами и за счет средств бюджета городского округа Дзержинский Московской области, путем выпуска постановления Администрации городского округа Дзержинский о демонтаже самовольно (незаконно) установленного нестационарного объекта.

8. Демонтаж самовольно (незаконно) установленного нестационарного объекта производится с привлечением специализированной подрядной организации (далее - организация), определяемой в порядке Федерального закона от 05.04.2013 № 44-ФЗ «О контрактной системе в сфере закупок товаров, работ, услуг для обеспечения государственных и муниципальных нужд», в присутствии членов комиссии.

9. В случаях если, по мнению членов комиссии, лицо, самовольно (незаконно) установившее нестационарный объект, может оказывать противоправные действия (препятствовать законному исполнению решения о демонтаже), члены комиссии вправе привлекать органы государственного административно-технического надзора и правоохранительные органы для пресечения фактов противоправных действий.

10. Ответственность за выбор способа демонтажа и транспортировки возлагается на организацию. В случае если, по мнению представителя организации, демонтаж самовольно (незаконно) установленного нестационарного объекта невозможен без его разборки, об этом делается отметка в акте демонтажа самовольно (незаконно) установленного нестационарного объекта на территории городского округа Дзержинский Московской области.

11. Для фиксации процедуры демонтажа самовольно (незаконно) установленного нестационарного объекта используются технические средства фото- и (или) видеосъемки.

12. Перед проведением демонтажа самовольно (незаконно) установленного нестационарного объекта объект и находящееся в нем имущество подлежат описи комиссией. Опись имущества подписывается всеми членами комиссии и является приложением к акту о демонтаже самовольно (незаконно) установленного нестационарного объекта на территории городского округа Дзержинский Московской области.

13. По завершении демонтажа самовольно (незаконно) установленного нестационарного объекта составляется акт (приложение № 3) о демонтаже самовольно (незаконно) установленного нестационарного объекта на территории городского округа Дзержинский Московской области.

Акт подписывается лицом или уполномоченным представителем, самовольно (незаконно) установившим нестационарный объект. В случае его отсутствия при демонтаже нестационарного объекта в акте делается соответствующая запись.

14. Демонтированный самовольно (незаконно) установленный нестационарный объект и находящееся в нем на момент демонтажа имущество согласно описи имущества подлежат вывозу в место складирования демонтированных нестационарных объектов, где обеспечивается хранение вышеуказанного имущества.

15. Администрация городского округа Дзержинский и организация не несут ответственности за имущество, пришедшие в негодность в течение срока хранения по причине истечения срока реализации либо пришедшие в негодность до произведенного демонтажа.

16. Демонтированный самовольно (незаконно) установленный нестационарный объект и находящееся в нем на момент демонтажа имущество согласно описи имущества подлежат возврату лицу, самовольно (незаконно) установившему нестационарный объект, после предъявления им документов, подтверждающих нахождение самовольного (незаконного) нестационарного объекта в его владении на законных основаниях.

После предъявления документов, подтверждающих нахождение самовольного (незаконного) нестационарного объекта во владении на законных основаниях, Администрация городского округа Дзержинский или организация возвращает нестационарный объект его владельцу.

Лицо, самовольно (незаконно) установившее нестационарный объект, возмещает расходы Администрации городского округа Дзержинский, связанные с мероприятиями по демонтажу самовольно (незаконно) установленного нестационарного объекта.

К расходам Администрации городского округа Дзержинский, связанным с мероприятиями по демонтажу самовольно (незаконно) установленного нестационарного объекта, относятся расходы на демонтаж, перевозку и хранение демонтированного нестационарного объекта.

Расходы Администрации городского округа Дзержинский подлежат возмещению в полном объеме лицом, самовольно (незаконно) установившим нестационарный объект, в добровольном и (или) судебном порядке.

17. В случае отсутствия возможности выявления лица, осуществившего самовольную (незаконную) установку нестационарного объекта, требование о добровольном демонтаже самовольно (незаконно) установленного нестационарного объекта публикуется в печатном средстве массовой информации, распространяемом в муниципальном образовании «Городской округ Дзержинский Московской области», определяемом в гражданско-правовом порядке для размещения муниципальных правовых актов и размещению в сети Интернет на официальном сайте Администрации муниципального образования «Городской округ Дзержинский Московской области» www.adm-dzer.ru.

18. Если по истечении 7 календарных дней с момента публикации в средствах массовой информации требования о добровольном демонтаже самовольно (незаконно) установленного нестационарного объекта на территории городского округа Дзержинский Московской области лицо, осуществившее самовольную (незаконную) установку нестационарного объекта, не выявлено и нестационарный объект не демонтирован в добровольном порядке, Администрация городского округа Дзержинский принимает решение о демонтаже самовольно (незаконно) установленного нестационарного объекта силами и за счет средств бюджета городского округа Дзержинский.

19. Для выносного холодильного оборудования, торговых (вендинговых) автоматов, бахчевых развалов, киосков по продаже плодово-овощной продукции, лотков, елочных базаров, изотермических емкостей и цистерн, прочих передвижных объектов срок демонтажа для лиц, осуществивших самовольную (незаконную) установку нестационарных объектов, составляет 3 календарных дня с момента вручения требования лицу, осуществившему самовольную (незаконную) установку нестационарных объектов (его уполномоченному представителю или иному лицу, осуществляющему торговую деятельность в нестационарном объекте), или размещения на объекте соответствующего требования.

В случае отсутствия возможности выявления лица, осуществившего самовольную (незаконную) установку выносного холодильного оборудования, торговых (вендинговых) автоматов, бахчевых развалов, киосков по продаже плодово-овощной продукции, лотков, елочных базаров, изотермических емкостей и цистерн, прочих передвижных объектов, или неосуществления демонтажа выносного холодильного оборудования, торговых (вендинговых) автоматов, бахчевых развалов, киосков по продаже плодово-овощной продукции, лотков, елочных базаров, изотермических емкостей и цистерн, прочих передвижных объектов лицом, осуществившим их самовольное (незаконное) размещение, в течение 3 календарных дней с момента размещения на объекте соответствующего требования, Администрация городского округа Дзержинский Московской области принимает решение о демонтаже самовольно (незаконно) установленного нестационарного объекта силами и за счет средств бюджета городского округа Дзержинский Московской области.

Информация о месте и сроках хранения самовольно (незаконно) установленного нестационарного объекта публикуется Администрацией городского округа Дзержинский в печатном средстве массовой информации, распространяемом в муниципальном образовании «Городской округ Дзержинский Московской области», определяемом в гражданско-правовом порядке для размещения муниципальных правовых актов и размещению в сети Интернет на официальном сайте Администрации муниципального образования «Городской округ Дзержинский Московской области» www.adm-dzer.ru в течение 7 рабочих дней с момента демонтажа самовольно (незаконно) установленного нестационарного объекта.

20. Невостребованный демонтированный самовольно (незаконно) установленный нестационарный объект и находящееся в нем на момент демонтажа имущество согласно описи имущества подлежат хранению.

21. Если по истечении трех месяцев не установлен владелец демонтированного самовольно (незаконно) установленного нестационарного объекта, Администрация городского округа Дзержинский Московской области вступает во владение нестационарным объектом, а также находящимся в нем имуществом и обращается в суд с заявлением о признании нестационарного объекта и имущества, находящегося в нем, бесхозяйным и передаче его в муниципальную собственность.

22. Освобожденная от демонтированных нестационарных объектов территория подлежит благоустройству в соответствии с утвержденными программами (планами) благоустройства городского округа Дзержинский Московской области.

23. Споры, возникшие в результате демонтажа нестационарных объектов, разрешаются согласно действующему законодательству.

Глава городского округа Дзержинский
В.В. ШЕЛУХИН

Приложение 1
к Положению «О порядке выявления и сноса (демонтажа)
самовольно (незаконно) возведенных нестационарных объектов
на территории муниципального образования
«Городской округ Дзержинский Московской области»

АКТ № _____
о выявлении самовольно (незаконно) установленного нестационарного объекта на территории городского округа Дзержинский Московской области

«___» _____ 20___ года

Комиссия в составе _____
_____
_____
_____
(Ф.И.О., должность членов комиссии)
составила настоящий акт о том, что _____
_____
(указываются адрес и место расположения нестационарного объекта
либо привязка к близлежащим объектам капитального строительства,
временным объектам, земельным участкам, имеющим адресную привязку)
_____
_____
_____
(данные лица, самовольно (незаконно) установившего нестационарный
объект: Ф.И.О. и адрес - для гражданина; наименование, адрес, Ф.И.О. и
должность уполномоченного лица - для юридического лица; в случае если
владелец не был установлен, указывается «не установлен»)
установлен _____,
(вид нестационарного объекта)
изготовленный из _____

Нестационарный объект установлен в нарушение
_____
_____
_____
(указываются правовые акты, в нарушение которых установлен нестационарный объект)
в связи с тем, что
_____
_____
(указываются выявленные нарушения)

С актом ознакомлен
_____
(Ф.И.О., должность, подпись гражданина или уполномоченного
представителя юридического лица, самовольно установившего нестационарный объект)

Председатель комиссии: _____
(подпись)
Члены комиссии: _____
(подпись)
_____
(подпись)
_____
(подпись)
_____
(подпись)
_____

Приложение 2
к Положению «О порядке выявления и сноса (демонтажа)
самовольно (незаконно) возведенных нестационарных объектов
на территории муниципального образования
«Городской округ Дзержинский Московской области»

Требование № _____
о демонтаже самовольно (незаконно) установленного
нестационарного объекта на территории городского
округа Дзержинский Московской области

«___» _____ 20___ года

Выдано
_____
(данные лица, самовольно (незаконно) установившего нестационарный
объект: Ф.И.О. - для гражданина; наименование, адрес - для юридического лица)

в отношении самовольно (незаконно) установленного нестационарного объекта
_____
(наименование самовольно (незаконно) установленного объекта)
расположенного по адресу:
_____
Комиссией в составе:
_____
_____
(Ф.И.О., должность членов комиссии)
составлен акт о выявлении самовольно (незаконно) установленного
нестационарного объекта на территории городского округа Дзержинский Московской
области
_____
(дата и номер акта)

Сообщаем, что в срок до «__» _____ 20__ года своими силами и за свой счет Вам необходимо демонтировать самовольно (незаконно) установленный Вами нестационарный объект.

Если в указанный срок нестационарный объект демонтирован не будет, по решению Администрации городского округа Дзержинский объект будет демонтирован и вывезен в принудительном порядке в течение __ календарных дней.

Все расходы по демонтажу, перевозке и хранению самовольно (незаконно) установленного объекта будут взысканы с Вас в порядке, предусмотренном законодательством Российской Федерации.

Об исполнении настоящего требования просим уведомить Администрацию городского округа Дзержинский до «__» _____ 20__ года.

Требование получено _____
(Ф.И.О., должность, подпись гражданина или уполномоченного
представителя юридического лица, самовольно (незаконно)
установившего нестационарный объект)

Председатель комиссии: _____
(подпись)
Члены комиссии: _____
(подпись)
_____
(подпись)
_____
(подпись)
_____
(подпись)
_____

Приложение 3
к Положению «О порядке выявления и сноса (демонтажа)
самовольно (незаконно) возведенных нестационарных объектов
на территории муниципального образования
«Городской округ Дзержинский Московской области»

АКТ № _____
демонтажа самовольно (незаконно) установленного нестационарного объекта на территории городского округа Дзержинский Московской области

«___» _____ 20___ года

В присутствии комиссии в составе
_____
_____
_____
_____
(Ф.И.О., должность членов комиссии)
и _____
_____
(Ф.И.О., должность, подпись гражданина или уполномоченного
представителя юридического лица, самовольно (незаконно)
установившего нестационарный объект)
произведен принудительный демонтаж самовольно (незаконно) установленного нестационарного объекта
_____
(вид нестационарного объекта)
изготовленного из _____
расположенного по адресу:
_____
Демонтаж самовольно (незаконно) установленного нестационарного объекта произведен
_____
(Ф.И.О. или наименование юридического лица, осуществившего демонтаж объекта)
на основании акта о выявлении самовольно (незаконно) установленного нестационарного объекта на территории городского округа Дзержинский Московской области от_____ № _____, требования

№12 (1584) 30 марта 2023
www.tvugresha.ru
УВ

о демонтаже самовольно (незаконно) установленного нестационарного объекта на территории городского округа

Дзержинский Московской области от _____ № _____ и постановления Администрации городского округа Дзержинский Московской области о демонтаже самовольно (незаконно) установленного нестационарного объекта от _____ № _____.

Внешнее состояние объекта на момент демонтажа:

_____

_____

Вскрытие объекта не производилось (производилось).

Разборка объекта не производилась (производилась).

Принудительно демонтированный нестационарный объект помещен

_____

(адрес)

и передан на ответственное хранение

_____

(наименование, Ф.И.О., должность)

Приложение к акту: опись нестационарного объекта и имущества, находящегося в самовольно установленном нестационарном объекте на момент его демонтажа (при необходимости).

Настоящий акт составлен в 3 экземплярах и вручен (направлен):

- в администрацию городского округа Дзержинский Московской области;
- лицу, самовольно (незаконно) установившему нестационарный объект (гражданину или юридическому лицу) _____;
- _____

(наименование лица, принявшего объект на хранение)

С актом ознакомлен _____

_____

(Ф.И.О., должность, подпись гражданина или уполномоченного представителя юридического лица, самовольно (незаконно) установившего нестационарный объект)

Председатель комиссии: _____

(подпись)

Члены комиссии: _____

(подпись)

_____

(подпись)

_____

(подпись)

_____

(подпись)

_____

(подпись)

_____

(подпись)

Решение Совета депутатов муниципального образования «Городской округ Дзержинский Московской области»

№ 5/5 от 22.03.2023 года

О внесении изменений в Положение «Об общественной комиссии по жилищным вопросам при администрации муниципального образования «Городской округ Дзержинский»

В соответствии с Федеральным законом от 06.10.2003 № 131-ФЗ «Об общих принципах организации местного самоуправления в Российской Федерации», требованиями Жилищного кодекса Российской Федерации и на основании письма Окружного управления социального развития № 3 Министерства социального развития Московской области (от 01.02.2023 № 108вх-1527), Совет депутатов городского округа Дзержинский,

РЕШИЛ:

1. Внести в Положение «Об общественной комиссии по жилищным вопросам при администрации муниципального образования «Городской округ Дзержинский» (далее – Положение), утвержденное Решением Совета депутатов городского округа Дзержинский от 25.03.2015 № 1/4, следующие изменения:

1.1. Подпункты 2.1.1-2.1.11 пункта 2.1 главы 2 изложить в следующей редакции:

«2.1.1. признания граждан:

нуждающимися в жилых помещениях, по основаниям, установленным статьей 51 Жилищного кодекса Российской Федерации;

имеющими доходы либо иные денежные средства достаточными для участия в основном мероприятии «Обеспечение жильем молодых семей» государственной программы Российской Федерации «Обеспечение доступным и комфортным жильем и коммунальными услугами граждан Российской Федерации», подпрограмме «Обеспечение жильем молодых семей» государственной программы Московской области «Жилище» и подпрограмме «Обеспечение жильем молодых семей» муниципальной программы городского округа Дзержинский «Жилище»;

участниками основных мероприятий федерального проекта «Содействие субъектам Российской Федерации в реализации полномочий по оказанию государственной поддержки гражданам в обеспечении жильем и оплате жилищно-коммунальных услуг» государственной программы Российской Федерации «Обеспечение доступным и комфортным жильем и коммунальными услугами граждан Российской Федерации», государственной программы Московской области «Жилище» и муниципальной программы городского округа Дзержинский «Жилище»;

2.1.2. постановки малоимущих граждан на учет в качестве нуждающихся в жилых помещениях, предоставляемых по договорам социального найма, и снятия их с учета;

2.1.3. снятия граждан с жилищного учета и исключение из состава участников программы «Жилище», в случаях, установленных федеральным законодательством и законодательством Московской области;

2.1.4. предоставления жилых помещений по договорам социального найма:

гражданам, принятым на учет нуждающихся в жилых помещениях до 01.03.2005;

малоимущим гражданам города, признанным по установленным Жилищным кодексом РФ основаниям нуждающимися в жилых помещениях;

гражданам, переселяемым из домов, подлежащих сносу, реконструкции или капитальному ремонту;

2.1.5. оформления договоров социального найма гражданам, которым было предоставлено муниципальное жилое помещение на условиях договора социального найма;

2.1.6. предоставления жилых помещений отдельным категориям граждан, жилых помещений специализированного жилищного фонда, жилищного фонда коммерческого использования;

2.1.7. внесения изменений в списки граждан, состоящих на учете в качестве нуждающихся в жилых помещениях, предоставляемых по договорам социального найма.

2.1.8. предоставления гражданам, проживающим в коммунальных квартирах, освободившихся комнат в данных коммунальных квартирах или права их выкупа в соответствии с пунктом 3 ст. 59 Жилищного кодекса Российской Федерации;

2.1.9. рассмотрения документов по обмену жилыми помещениями, предоставленными по договорам социального найма;

2.1.10. рассмотрения документов по вопросу расселения собственников жилых помещений из домов, подлежащих сносу, реконструкции или капитальному ремонту и заключения с ними договоров мены жилых помещений;

2.1.11. вселения граждан в качестве членов семьи нанимателя жилого помещения, занимаемого по договору социального найма;».

1.2. Пункт 2.1 главы 2 дополнить подпунктами 2.1.12-2.1.14 следующего содержания:

«2.1.12. передачи в поднаем муниципальной жилой площади;

2.1.13. рассмотрения документов по вопросу предоставления жилых помещений по договорам детям-сиротам и детям, оставшимся без попечения родителей, а также выдачи государственного жилищного сертификата Московской области детям-сиротам и детям, оставшимся без попечения родителей для приобретения жилого помещения в их собственность;

2.1.14. рассмотрения документов граждан, имеющих право быть принятыми в члены жилищно-строительного кооператива и включения их в Список в члены жилищно-строительного кооператива.».

1.3. Главу 2 дополнить пунктом 2.2 следующего содержания:

«2.2. Приводимый в настоящем Положении перечень вопросов, входящих в полномочия Комиссии, не является исчерпывающим, Комиссия вправе рассматривать и иные вопросы местного значения в сфере жилищных правоотношений, отнесенных к полномочиям городского округа Дзержинский действующим законодательством Российской Федерации.».

1.4. Пункт 4.1 главы 4 изложить в следующей редакции:

«4.1. Состав комиссии утверждается постановлением Администрации муниципального образования «Городского округа Дзержинский Московской области».

В состав комиссии входит председатель комиссии, заместитель председателя, секретарь и не менее семи членов комиссии, в том числе дополнительный член – представитель окружного управления социального развития № 3 Министерства социального развития Московской области по вопросам по вопросам выдачи государственного жилищного сертификата Московской области детям-сиротам и детям, оставшимся без попечения родителей для приобретения жилого помещения в их собственность.

Возглавляет Комиссию заместитель главы Администрации городского округа Дзержинский, курирующий вопросы архитектуры, градостроительства, имущественного обеспечения, земельных отношений, рекламы.».

2. Опубликовать настоящее решение в газете «Угрешские вести» и разместить (обнародовать) на официальном сайте Администрации городского округа Дзержинский www.adm-dzer.ru.

3. Настоящее решение вступает в силу с момента его опубликования.

Председатель Совета депутатов
городского округа Дзержинский И.А. ШУВАЛОВА
Глава городского округа Дзержинский В.В. ШЕЛУХИН

Решение Совета депутатов муниципального образования «Городской округ Дзержинский Московской области»

№ 6/5 от 22.03.2023 года

Об утверждении Положения «О порядке передачи имущества, находящегося в собственности муниципального образования «Городской округ Дзержинский Московской области», в аренду субъектам малого и среднего предпринимательства, физическим лицам, не являющимся индивидуальными предпринимателями и применяющим специальный налоговый режим «налог на профессиональный доход», осуществляющим деятельность на территории Московской области, без проведения торгов»

В соответствии с Федеральным законом от 06.10.2003 № 131-ФЗ «Об общих принципах организации местного самоуправления в Российской Федерации», статьей 19 Федерального закона от 26.07.2006 № 135-ФЗ «О защите конкуренции», Федеральным законом от 24.07.2007 № 209-ФЗ «О развитии малого и среднего предпринимательства в Российской Федерации», Уставом муниципального образования «Городской округ Дзержинский Московской области», мероприятия 02.04 «Предоставление в аренду имущества, находящегося в муниципальной собственности, отнесенного к имуществу казны, субъектам малого и среднего предпринимательства, физическим лицам, не являющимся индивидуальными предпринимателями и применяющим специальный налоговый режим «налог на профессиональный доход», осуществляющим деятельность на территории Московской области, без проведения торгов» Подпрограммы III «Развитие малого и среднего предпринимательства» муниципальной программы «Предпринимательство» муниципального образования «Городской округ Дзержинский Московской области» на 2023-2027 годы, утвержденной Постановлением Администрации городского округа Дзержинский от 29.11.2022 № 780-ПГА, Совет депутатов городского округа Дзержинский

РЕШИЛ:

1. Утвердить Положение «О порядке передачи имущества, находящегося в собственности муниципального образования «Городской округ Дзержинский Московской области», в аренду субъектам малого и среднего предпринимательства, физическим лицам, не являющимся индивидуальными предпринимателями и применяющим специальный налоговый режим «налог на профессиональный доход», осуществляющим деятельность на территории Московской области, без проведения торгов» (прилагается).

2. Опубликовать (обнародовать) настоящее решение в газете «Угрешские вести» и разместить на официальном сайте Администрации городского округа Дзержинский www.adm-dzer.ru.

3. Настоящее решение вступает в силу после его официального опубликования (обнародования).

Председатель Совета депутатов
городского округа Дзержинский И.А. ШУВАЛОВА
Глава городского округа Дзержинский В.В. ШЕЛУХИН

УТВЕРЖДЕНО
Решением Совета депутатов
городского округа Дзержинский
от 22.03.2023 № 6/5

Положение «О порядке передачи имущества, находящегося в собственности муниципального образования «Городской округ Дзержинский Московской области», в аренду субъектам малого и среднего предпринимательства, физическим лицам, не являющимся индивидуальными предпринимателями и применяющим специальный налоговый режим «налог на профессиональный доход», осуществляющим деятельность на территории Московской области, без проведения торгов»

1. Настоящее Положение «О порядке передачи имущества, находящегося в собственности муниципального образования «Городской округ Дзержинский Московской области», в аренду субъектам малого и среднего предпринимательства, физическим лицам, не являющимся индивидуальными предпринимателями и применяющим специальный налоговый режим «налог на профессиональный доход», осуществляющим деятельность на территории Московской области, без проведения торгов» (далее - Положение) разработано в соответствии со статьей 19 Федерального закона от 26.07.2006 № 135-ФЗ «О защите конкуренции», в целях предоставления муниципальной преференции для поддержки субъектов малого и среднего предпринимательства и в рамках исполнения мероприятия 02.04 «Предоставление в аренду имущества, находящегося в муниципальной собственности, отнесенного к имуществу казны, субъектам малого и среднего предпринимательства, физическим лицам, не являющимся индивидуальными предпринимателями и применяющим специальный налоговый режим «налог на профессиональный доход», осуществляющим деятельность на территории Московской области, без проведения торгов» Подпрограммы III «Развитие малого и среднего предпринимательства» муниципальной программы «Предпринимательство» муниципального образования «Городской округ Дзержинский Московской области» на 2023-2027 годы, утвержденной Постановлением Администрации городского округа Дзержинский от 29.11.2022 № 780-ПГА и определяет порядок передачи имущества, находящегося в собственности муниципального образования «Городской округ Дзержинский Московской области», в аренду субъектам малого и среднего предпринимательства, физическим лицам, не являющимся индивидуальными предпринимателями и применяющим специальный налоговый режим «налог на профессиональный доход», осуществляющим деятельность на территории Московской области, без проведения торгов.

2. Для целей настоящего Положения под имуществом понимаются нежилые помещения, здания, сооружения, встроенно-пристроенные объекты, свободные от прав третьих лиц, включенные в перечни объектов имущества, находящегося в собственности муниципального образования «Городской округ Дзержинский Московской области», предназначенных для передачи во владение и (или) пользование субъектам малого и среднего предпринимательства и организациям, образующим инфраструктуру поддержки субъектов малого и среднего предпринимательства.

3. Право на получение имущества в аренду без проведения торгов в соответствии с настоящим Положением имеют субъекты малого и среднего предпринимательства, в том числе юридические лица, имеющие обособленные подразделения, осуществляющие деятельность на территории Московской области, физические лица, не являющиеся индивидуальными предпринимателями и применяющие специальный налоговый режим «Налог на профессиональный доход», осуществляющие деятельность на территории Московской области (далее - субъекты малого и среднего предпринимательства и физические лица).

4. Для передачи в аренду имущества, заявитель (субъекты малого и среднего предпринимательства и физические лица) направляет с использованием специальной интерактивной формы в электронном виде через региональный портал государственных и муниципальных услуг Московской области (РПГУ) заявление по установленной форме (приложение 1 к Положению) с пакетом документов в соответствии с перечнем (приложение 2 к Положению).

5. Имущество передается в аренду на основании договора, заключаемого Администрацией муниципального образования «Городской округ Дзержинский Московской области» в порядке, установленном настоящим Положением, и соответствующего примерной форме (приложения 3 к Положению).

6. Размер годовой арендной платы по договорам аренды имущества, заключаемым в соответствии с настоящим Положением, устанавливается в следующем порядке:

6.1. В отношении имущества, износ которого не превышает 80% - в размере налога на имущество, рассчитанного исходя из кадастровой стоимости имущества.

6.2. В отношении имущества, износ которого составляет 80% и выше – в размере 1 рубль за 1 кв.м. имущества.

7. Рассмотрение поступивших заявлений, документов, подготовка проекта постановления Администрации городского округа Дзержинский о предоставлении в аренду имущества субъектам малого и среднего предпринимательства и физическим лицам в соответствии с настоящим Положением либо подготовка мотивированного отказа осуществляется Управлением градостроительной деятельностью Администрации муниципального образования «Городской округ Дзержинский Московской области» (далее - Управление).

8. Управление в течение десяти рабочих дней со дня регистрации заявления на портале РПГУ с приложением документов, предусмотренных пунктом 4 настоящего Положения, принимает решение:

о заключении договора аренды без проведения торгов путем издания постановления;

о заключении договора аренды путем проведения торгов в случае, предусмотренном пунктом 13 настоящего Положения;

об отказе в передаче имущества в аренду.

9. Имущество предоставляется в аренду без проведения торгов заявителю в соответствии с настоящим Положением и законодательством Российской Федерации при условии проведения работ по ремонту помещения, здания, встроенно-пристроенных объектов, если износ таких объектов составляет менее 80% и восстановления (реконструкции) здания, сооружения, если износ таких объектов составляет более 80%.

10. Помещения в порядке, установленном настоящим Положением, передаются в аренду сроком на 10 лет, а здания, сооружения и комплексы имущества на 15 лет.

11. К договору аренды заключаемого в порядке, установленном настоящим Положением должен прилагаться акт обследования (техническое заключение) специализированной проектной организации, имеющей разрешение (лицензию) на проведение обследования объектов недвижимости о техническом состоянии передаваемого в аренду объекта, подготовленный не позднее чем за 6 месяцев до даты включения объекта в перечень объектов имущества, находящихся в собственности муниципального образования «Городской округ Дзержинский Московской области», предназначенных для передачи во владение и (или) пользование субъектам малого и среднего предпринимательства и организациям, образующим инфраструктуру поддержки субъектов малого и среднего предпринимательства.

12. Субъекты малого и среднего предпринимательства и физические лица, которым имущество предоставлено в порядке, предусмотренном настоящим Положением обязаны провести работы по ремонту помещения, здания, встроенно-пристроенных объектов в срок, не превышающий 1,5 года с даты заключения договора аренды, а работы по восстановлению (реконструкции) здания, сооружения в срок не превышающий 3 года с даты заключения договора аренды, если иной срок не установлен разработанной и утвержденной в порядке, установленном законодательством Российской Федерации и Московской области проектной документацией на реконструкцию имущества.

13. Обязательными требованиями к субъектам малого и среднего предпринимательства и физическим лицам, при рассмотрении вопроса о предоставлении в аренду имущества без торгов в соответствии с настоящим Положением являются:

отсутствие у субъекта малого и среднего предпринимательства и физического лица задолженности по начисленным налогам, сборам и иным обязательным платежам в бюджеты любого уровня или государственные внебюджетные фонды на момент подачи заявления на предоставление в аренду имущества;

отсутствие непогашенной задолженности перед бюджетами любого уровня по арендным платежам по другим договорам аренды;

отсутствие задолженности у субъекта малого и среднего предпринимательства по выплате заработной платы на момент подачи заявления о предоставлении в аренду имущества;

соблюдение субъектом малого и среднего предпринимательства требований Соглашения о минимальной заработной плате в Московской области, заключенного между Правительством Московской области, Союзом «Московское областное объединение организаций профсоюзов» и объединением работодателей Московской области;

непроведение в отношении субъекта малого и среднего предпринимательства процедуры ликвидации юридического лица, процедуры банкротства;

непроведение в отношении физического лица процедуры банкротства;

неприостановление деятельности в отношении субъекта малого и среднего предпринимательства в порядке, предусмотренном Кодексом Российской Федерации об административных правонарушениях;

неприменение мер принудительного взыскания задолженности по арендным платежам к субъекту малого и среднего предпринимательства и физическим лицам по действующим, исполненным, расторгнутым договорам аренды муниципального имущества.

14. В случае регистрации двух и более заявлений на предоставление одного и того же имущества в аренду без проведения торгов в соответствии с настоящим Положением, Управление принимает решение о заключении договора аренды путем проведения торгов в порядке, установленном законодательством Российской Федерации и Московской области.

15. Решение о заключении договора аренды путем проведения торгов принимается Управлением в случае, если второе и более заявлений поступили в период принятия решения, установленного пунктом 8 настоящего Положения, при этом начальная (минимальная) цена предмета торгов на право аренды имущества устанавливается в порядке, установленном пунктом 6 настоящего Положения.

16. Управление принимает решение об отказе в передаче имущества в аренду в следующих случаях:

предоставление недостоверной информации в заявлении или документах, приложенных к заявлению, указанному в пункте 4 настоящего Положения;

несоответствие критериям отнесения к субъектам малого и среднего предпринимательства в соответствии со статьей 4 Федерального закона от 24.07.2007 № 209-ФЗ «О развитии малого и среднего предпринимательства в Российской Федерации»;

несоответствие обязательным требованиям, установленным в пункте 13 настоящего Положения;

отсутствие имущества в перечне объектов имущества, находящегося в собственности муниципального образования «Городской округ Дзержинский Московской области», предназначенных для передачи во владение и (или) пользование субъектам малого и среднего предпринимательства и организациям, образующим инфраструктуру поддержки субъектов малого и среднего предпринимательства.

Приложение 1
к Положению «О порядке передачи имущества, находящегося в собственности муниципального образования «Городской округ Дзержинский Московской области», в аренду субъектам малого и среднего предпринимательства, физическим лицам, не являющимся индивидуальными предпринимателями и применяющим специальный налоговый режим «налог на профессиональный доход», осуществляющим деятельность на территории Московской области, без проведения торгов», утвержденному Решением Совета депутатов городского округа Дзержинский от 22.03.2023 № 6/5

Заявление о передаче в аренду имущества, находящегося в муниципальной собственности без торгов

«____» _____ 20___г.

_____
(Ф.И.О. физического лица, индивидуального предпринимателя,
_____
Ф.И.О. руководителя юридического лица, полное наименование юридического лица (далее - Заявитель),
_____
Ф.И.О. представителя Заявителя (в случае обращения представителя Заявителя),
_____
идентификационный номер налогоплательщика (ИНН); основной государственный регистрационный номер
_____
записи о государственной регистрации индивидуального предпринимателя
_____
или основной государственный регистрационный номер юридического лица (ОГРН)
_____
(для физических лиц - место жительства (место нахождения) Заявителя;
_____
для юридических лиц - местонахождение)
_____
(реквизиты документа, удостоверяющего личность Заявителя,
_____
представителя Заявителя (в случае обращения представителя Заявителя)
_____
(реквизиты документа, подтверждающего полномочия представителя Заявителя
_____
(в случае обращения представителя Заявителя)

прошу передать в аренду имущество, составляющее казну муниципального образования «Городской округ Дзержинский Московской области»:

1. Наименование имущества_____;
2. Местонахождение имущества_____;
3. Параметры имущества по данным технической инвентаризации _____;
4. Иные параметры имущества (протяженность, площадь, состояние) _____;
5. Цель использования _____;
6. К заявлению прилагаются следующие документы:

1. _____;
2. _____;
3. _____;

_____ _____
(подпись Заявителя (представителя Заявителя) (Ф.И.О. полностью)

Приложение 2
к Положению «О порядке передачи имущества, находящегося в собственности муниципального образования «Городской округ Дзержинский Московской области», в аренду субъектам малого и среднего предпринимательства, физическим лицам, не являющимся индивидуальными предпринимателями и применяющим специальный налоговый режим «налог на профессиональный доход», осуществляющим деятельность на территории Московской области, без проведения торгов», утвержденному Решением Совета депутатов городского округа Дзержинский от 22.03.2023 № 6/5

Перечень документов, представляемых в уполномоченный орган для оформления договора аренды имущества, находящегося в муниципальной собственности без торгов

№ п/п	Наименование документа	Форма документа	Количество
1	Заявление по форме, установленной в приложении 1 к Положению	Подлинник	1
2	Выписка из ЕГРЮЛ предполагаемого арендатора (для индивидуальных предпринимателей - выписка из ЕГРИП), выданная не ранее чем за шесть месяцев до даты подачи заявления (представляется заявителем по собственной инициативе, в случае непредставления уполномоченный орган самостоятельно запрашивает в порядке межведомственного взаимодействия); для физических лиц - копия паспорта вместе с оригиналом, который подлежит возврату в день принятия заявления	Копия, Не обязательно	1
3	Документы, подтверждающие полномочия лица, подписывающего договор аренды со стороны предполагаемого арендатора	Копия, заверенная организацией, выдавшей документ	К каждому экземпляру договора
4	Устав (для юридических лиц)	Копия, заверенная организацией, выдавшей документ	1
5	Копия годовой бухгалтерской (финансовой) отчетности (бухгалтерский баланс, отчет о целевом использовании средств и приложения к ним);	Обязательно	1
6	Справка о наличии/ отсутствии у заявителя просроченной задолженности по начисленным налогам, сборам и иным обязательным платежам в бюджеты любого уровня и (или) государственные внебюджетные фонды за момент подачи заявления	Обязательно	1
7	Копия документа, содержащего сведения о среднесписочной численности работников за предшествующий календарный год по форме, утвержденной законодательством, с отметкой о принятии налоговым органом.	Обязательно	1
8.	Отсутствие задолженности у субъекта малого и среднего предпринимательства по выплате заработной платы на момент подачи заявления о предоставлении в аренду имущества	Обязательно	1

Приложение 3
к Положению «О порядке передачи имущества, находящегося в собственности муниципального образования «Городской округ Дзержинский Московской области», в аренду субъектам малого и среднего предпринимательства, физическим лицам, не являющимся индивидуальными предпринимателями и применяющим специальный налоговый режим «налог на профессиональный доход», осуществляющим деятельность на территории Московской области, без проведения торгов», утвержденному Решением Совета депутатов городского округа Дзержинский от 22.03.2023 № 6/5

Форма договора аренды имущества, составляющего казну муниципального образования «Городской округ Дзержинский Московской области»

Московская область «____» _____ 20___ г.
г. Дзержинский

_____,
(наименование уполномоченного органа администрации)

действующее от имени собственника передаваемого в аренду имущества по настоящему Договору, именуемое в дальнейшем «Арендодатель», в лице
_____,
(должность, Ф.И.О.)

действующего(ей) на основании _____,
(наименование правоустанавливающего документа, дата, номер)

и _____,
(полное наименование юридического лица, фамилия, имя и отчество индивидуального предпринимателя или физического лица)

именуемое(ый, ая) в дальнейшем «Арендатор», в лице _____,
(должность, Ф.И.О.)

действующего(ей) на основании _____,
(наименование правоустанавливающего документа, дата, номер)

и именуемые в дальнейшем «Стороны», заключили настоящий Договор (далее - Договор) о нижеследующем:

_____

1. Предмет Договора

1.1. Арендодатель передает, а Арендатор принимает во временное пользование _____
_____
(здание, строение, сооружение, помещение и т.п.)

(далее - Имущество) общей площадью _____ кв. м согласно приложению № 1 к Договору, расположенное по адресу: _____

1.2. Имущество передается для _____.
(цель использования)

1.3. Условия Договора распространяются на отношения, возникшие между Сторонами с даты подписания акта приема-передачи Имущества.

2. Срок аренды

2.1. Договор вступает в силу с государственной регистрации Договора) и действует до _____ 20___ г.

2.2. Окончание срока Договора не освобождает Стороны от ответственности за его нарушение.

3. Порядок передачи Имущества Арендатору и порядок его возврата Арендатором

3.1. Арендатор обязан принять от Арендодателя, а Арендодатель передать Арендатору Имущество во временное пользование. Прием-передача Имущества осуществляется по акту приема-передачи, являющемуся приложением № 2 к Договору.

3.2. Арендатор не позднее, чем за два месяца до окончания срока действия договора письменно уведомляет Арендодателя о предстоящем освобождении Имущества.

По окончании срока действия Договора Арендатор передает Имущество Арендодателю по акту приема-передачи с учетом проведенных работ по ремонту помещения, здания, встроенно-пристроенных объектов, восстановления (реконструкции) здания, сооружения, вместе со всеми произведенными неотделимыми улучшениями, а также в состоянии естественного износа, о чем Стороны оформляют соглашение о расторжении Договора.

3.3. В случае расторжения Договора по основаниям, предусмотренным настоящим Договором затраты Арендатора на произведенные неотделимые улучшения (ремонт, восстановление, реконструкция) Имущества компенсации за счет Арендодателя не подлежат.

4. Права и обязанности Сторон

4.1. Арендодатель вправе:

4.1.1. Беспрепятственно производить периодический осмотр Имущества на предмет соблюдения условий его эксплуатации и использования в соответствии с Договором и законодательством Российской Федерации не реже, чем раз в шесть месяцев.

№12 (1584) 30 марта 2023
www.tvugresha.ru
УВ

4.2. Арендодатель обязан:

4.2.1. Уведомить Арендатора об изменении реквизитов (местонахождение, переименование, банковские реквизиты и т.п.).

4.2.2. Осуществлять контроль за перечислением Арендатором арендных платежей, предусмотренных Договором.

4.2.3. Расторгнуть Договор аренды в случае нарушения Арендатором сроков, предусмотренных пунктами 4.3.17, а также требований, предусмотренных пунктами 4.3.9. и 4.3.19. настоящего Договора, предупредив об этом Арендатора не позднее за две недели до даты расторжения Договора.

4.2.4. Передать в собственность Имущество Арендатору в порядке, установленном Федеральным законом от 22.07.2008 № 159-ФЗ «Об особенностях отчуждения недвижимого имущества, находящегося в государственной или в муниципальной собственности и арендуемого субъектами малого и среднего предпринимательства, и о внесении изменений в отдельные законодательные акты Российской Федерации» в случае получения заявления, предусмотренного пунктом 2.1. пункта 2 статьи 9 Федерального закона от 22.07.2008 № 159-ФЗ «Об особенностях отчуждения недвижимого имущества, находящегося в государственной или в муниципальной собственности и арендуемого субъектами малого и среднего предпринимательства, и о внесении изменений в отдельные законодательные акты Российской Федерации».

4.3. Арендатор обязан:

4.3.1. Обеспечивать сохранность Имущества путем компенсации затрат на страхование Имущества страхователю, определенному администрацией городского округа _____, в течение месяца после вступления в силу Договора. В случае отсутствия таких затрат в течение месяца после вступления в силу Договора застраховать в пользу Арендодателя риски гибели и повреждения Имущества до конца текущего года и ежегодно до 25 января переоформлять страховые полисы. Надлежащим образом оформленные страховые полисы представлять Арендодателю в двухнедельный срок после их оформления.

4.3.2. Своевременно и в полном объеме вносить арендную плату, установленную Договором.

4.3.3. В случае получения от Арендодателя письменного предупреждения в связи с неисполнением обязательств по внесению арендной платы Арендатор обязан погасить задолженность по арендной плате и выплатить предусмотренные пунктом 6.2 Договора пени в течение трех рабочих дней с момента получения такого предупреждения.

4.3.4. Вносить арендную плату в соответствии с полученным уведомлением в случае ее пересмотра в порядке, установленном пунктом 5.3 Договора.

4.3.5. Уведомить Арендодателя об изменении реквизитов (местонахождение, переименование, банковские реквизиты и т.п.) в десятидневный срок с момента соответствующего изменения.

4.3.6. Нести расходы по содержанию и эксплуатации Имущества пропорционально доле занимаемой площади.

4.3.7. Заключить договор на оплату коммунальных, эксплуатационных, административно-хозяйственных и других услуг, необходимых для содержания Имущества и использования его по назначению, или самостоятельно и за свой счет осуществлять коммунальное и эксплуатационное обслуживание арендуемого имущества в течение срока аренды, указанного в пункте 2.1 Договора.

4.3.8. Соблюдать технические, санитарные, противопожарные и иные требования, предъявляемые при пользовании Имуществом, эксплуатировать Имущество в соответствии с принятыми нормами и правилами эксплуатации.

4.3.9. Не производить без письменного разрешения Арендодателя перепланировку и переоборудование капитального характера арендуемого Имущества, указанного в пункте 1.1 Договора.

4.3.10. Обеспечивать Арендодателю доступ в арендуемый объект, его осмотр, представление документации и т.п. для производства работ по предупреждению и ликвидации аварийных ситуаций, обеспечивать беспрепятственный доступ в арендуемый объект работникам специализированных эксплуатационных и ремонтных организаций, аварийно-технических служб.

4.3.11. Использовать Имущество исключительно в соответствии с целями, указанными в пункте 1.2 Договора.

4.3.12. Производить за свой счет текущий ремонт арендуемого Имущества.

4.3.13. Сообщать Арендодателю обо всех нарушениях прав собственника Имущества.

4.3.14. Сообщать Арендодателю о претензиях на Имущество со стороны третьих лиц.

4.3.15. При расторжении Договора в связи с окончанием срока Договора или в связи с досрочным расторжением Договора по инициативе Арендатора сообщить письменно не позднее чем за два месяца до окончания срока действия Договора или до планируемой даты расторжения Договора Арендодателю о предстоящем расторжении Договора и освобождении Имущества.

4.3.16. Передать Арендодателю Имущество по акту приема-передачи в пятидневный срок со дня прекращения срока действия Договора или досрочного расторжения Договора.

4.3.17. Завершить работы по проведению ремонта (восстановлению, реконструкции) в полном объеме арендуемого Имущества не позднее чем через ____ года с даты заключения настоящего Договора.

4.3.18. Разработать и направить на согласование Арендодателю проектную документацию на проведение работ по ремонту (восстановлению, реконструкции) Имущества.

4.3.19. Не приступать к проведению работ по ремонту (восстановлению, реконструкции) Имущества до получения письменного разрешения Арендодателя.

4.3.20. Письменно уведомить Арендодателя о желании заключить договор на новый срок не позднее, чем за два месяца до окончания срока действия договора.

4.4. Арендатор вправе:

4.4.1. Приобрести Имущество в собственность в порядке, установленном Федеральным законом от 22.07.2008 № 159-ФЗ «Об особенностях отчуждения недвижимого имущества, находящегося в государственной или в муниципальной собственности и арендуемого субъектами малого и среднего предпринимательства, и о внесении изменений в отдельные законодательные акты Российской Федерации» при условии выполнения пункта 4.3. настоящего Договора.

4.4.2. По истечении срока договора, при условии надлежащего исполнения своих обязанностей, предусмотренных настоящим договором, заключить договор аренды на новый срок.

5. Платежи и расчеты по Договору

5.1. Размер ежеквартальной арендной платы за пользование Имуществом, указанным в пункте 1.1, на дату заключения Договора составляет _____ (_____ рублей _____ копеек) без учета НДС.

5.2. Размер арендной платы за пользование Имуществом определен в соответствии с _____
_____,
(документ, явившийся основанием для установления арендной платы)

НДС рассчитывается Арендатором самостоятельно и направляется отдельным платежным поручением в доход бюджета по указанию налогового органа в установленном порядке.

5.3. Размер арендной платы ежегодно индексируется в соответствии с законодательством Российской Федерации и Московской области на основании уведомления Арендодателя.

5.4. Арендная плата за пользование Имуществом вносится Арендатором ежемесячно безналичным порядком по следующим реквизитам:

_____
(указываются реквизиты расчетного счета для перечисления арендной платы)

В платежном поручении Арендатор обязан указать: «Арендная плата по Договору от «__» _____ 20__ г. № _____ за (период оплаты) без НДС».

5.5. Неиспользование Имущества Арендатором не может служить основанием для отказа от внесения арендной платы.

6. Ответственность Сторон

6.1. Арендодатель не отвечает за недостатки сданного в аренду Имущества, которые были им оговорены при заключении Договора или были заранее известны Арендатору либо должны были быть обнаружены Арендатором во время осмотра Имущества или проверки его исправности при заключении Договора или передаче Имущества в аренду.

6.2. За неисполнение обязательства, предусмотренного подпунктом 4.3.2 пункта 4.3 Договора, Арендатор обязан уплатить за каждый день просрочки пени в размере 1/300 ключевой ставки Центрального банка Российской Федерации, действующей на дату платежа, от размера невнесенной арендной платы (суммы просроченного платежа) по следующим реквизитам:

_____.
(указываются реквизиты расчетного счета для перечисления денежных взысканий (штрафов) и иных сумм в возмещение ущерба)

В платежном поручении Арендатор обязан указать: «Оплата неустойки по Договору от «__» _____ 20__ г. N _____».

Началом применения данных санкций считается день, следующий за сроком оплаты, установленным пунктом 5.4 Договора.

6.3. За неисполнение обязательств, предусмотренных подпунктами 4.3.1, 4.3.9, 4.3.10, 4.3.11, 4.3.12 пункта 4.3 Договора, Арендатор обязан перечислить на счет, указанный в пункте 6.2 Договора, штраф в размере 5 процентов от суммы ежемесячной арендной платы за пользование Имуществом, указанной в пункте 5.1 Договора.

6.4. Оплата неустойки (штрафа и пеней) не освобождает Арендатора от выполнения обязательств или устранения нарушений, а также от возмещения убытков, причиненных неисполнением или ненадлежащим исполнением обязательств, предусмотренных Договором.

**7. Порядок изменения,
досрочного расторжения Договора**

7.1. Договор может быть изменен по соглашению Сторон. Все изменения и дополнения оформляются письменно и являются неотъемлемой частью Договора.

7.2. Договор прекращается:

по решению суда;

по соглашению Сторон;

в иных случаях, предусмотренных законодательством Российской Федерации.

7.3. Невыполнение или ненадлежащее исполнение Арендатором условий Договора является основанием для отказа Арендатору в заключении договора аренды на новый срок.

7.4. Арендодатель вправе отказаться от исполнения настоящего Договора в одностороннем порядке в случаях невнесения Арендатором арендной платы 2 и более раз подряд по истечении установленного настоящим Договором срока платежа, невыполнения Арендатором обязательства, предусмотренного пунктом 4.3.17 настоящего договора.

Арендодатель вправе отказаться от исполнения настоящего Договора в одностороннем порядке только после направления арендатору письменного предупреждения о необходимости исполнения им обязательства в разумный срок и осуществления после этого сверки выполненных работ (устранения нарушений).

Настоящий Договор прекращает свое действие с даты, указанной в письменном уведомлении. В случае одностороннего отказа Арендодателя от исполнения настоящего Договора он считается расторгнутым.

7.5. Арендатор вправе в одностороннем порядке расторгнуть настоящий Договор, известив об этом Арендодателя в письменной форме за 90 дней до предполагаемой даты расторжения, при условии отсутствия недоимки по арендной плате.

8. Порядок разрешения споров

8.1. Все споры или разногласия, возникающие между Сторонами Договора, разрешаются путем переговоров.

8.2. В случае невозможности разрешения споров или разногласий путем переговоров они подлежат рассмотрению в установленном законодательством Российской Федерации порядке.

9. Прочие условия

9.1. Приложения № 1 являются неотъемлемой частью Договора.

9.2. Любые изменения и дополнения к Договору действительны лишь при условии, что они совершены в письменной форме, подписаны Сторонами, за исключением случаев, предусмотренных условиями Договора или законодательством Российской Федерации.

9.3. Арендатор не имеет права сдавать арендуемое Имущество в субаренду, перенаем, предоставлять арендованное Имущество в безвозмездное пользование, а также отдавать арендные права в залог и вносить их в качестве вклада в уставный капитал юридических лиц без согласования с Арендодателем.

9.4. Договор составляется в двух (трех) идентичных экземплярах, имеющих одинаковую юридическую силу, по одному для каждой из Сторон (и один – для органов Федеральной регистрационной службы).

Реквизиты Сторон:

Арендодатель:	Арендатор:
Адрес _____	Адрес _____
ИНН/КПП _____	ИНН/КПП _____
Р/с _____	Р/с _____
л/с _____	л/с _____
Банк _____	Банк _____
БИК _____	БИК _____
ОКАТО _____	ОКАТО _____
ОГРН _____	ОГРН _____
Тел./факс _____	Тел./факс _____

К Договору прилагаются:
а) приложение N 1 (акт приема-передачи имущества);

Подписи Сторон:

Арендодатель:	Арендатор:
(Наименование организации)	(Наименование юридического лица,
(Должность подписывающего лица)	должность подписывающего лица, Ф.И.О. физического лица, индивидуального предпринимателя)
_____ (Ф.И.О.)	_____ (Ф.И.О.)
М.П.	М.П.

Решение Совета депутатов муниципального образования «Городской округ Дзержинский Московской области»

№ 1/4 от 15.03.2023 года

О внесении изменений и дополнений в Устав муниципального образования «Городской округ Дзержинский Московской области»

Руководствуясь Федеральным законом от 06.10.2003 № 131-ФЗ «Об общих принципах организации местного самоуправления в Российской Федерации», Федеральным законом от 12.06.2002 № 67-ФЗ «Об основных гарантиях избирательных прав и права на участие в референдуме граждан Российской Федерации» Совет депутатов городского округа Дзержинский Московской области

РЕШИЛ:

1. Внести в Устав муниципального образования «Городской округ Дзержинский Московской области» (далее - Устав) следующие изменения:

1) подпункт 45 пункта 2 статьи 5 Устава признать утратившим силу;

2) абзац 2 пункта 1 статьи 14 Устава изложить в следующей редакции:

«Депутаты Совета депутатов городского округа Дзержинский Московской области избираются по пяти четырехмандатным избирательным округам, образуемым на территории городского округа Дзержинский Московской области.»;

3) статью 22 Устава дополнить пунктом 14 следующего содержания:

«14. Выборные должностные лица местного самоуправления не могут быть депутатами Государственной Думы Федерального Собрания Российской Федерации, сенаторами Российской Федерации, депутатами законодательных (представительных) органов государственной власти субъектов Российской Федерации, занимать иные государственные должности Российской Федерации, государственные должности субъектов Российской Федерации, а также должности государственной гражданской службы и должности муниципальной службы, если иное не предусмотрено федеральными законами. Выборное должностное лицо местного самоуправления не может одновременно исполнять полномочия депутата представительного органа муниципального образования, за исключением случаев, установленных Федеральным законом от 06.10.2003 № 131-ФЗ «Об общих принципах организации местного самоуправления в Российской Федерации», иными федеральными законами.»;

4) абзац 1 пункта 2 статьи 25 Устава изложить в следующей редакции:

«2. Совет депутатов городского округа Дзержинский Московской области состоит из 20 депутатов, избираемых на муниципальных выборах на основе всеобщего равного и прямого избирательного права при тайном голосовании сроком на 5 лет.»;

5) в статье 27 Устава:

пункт 7 изложить в следующей редакции:

«7. Порядок деятельности фракций устанавливается регламентом Совета депутатов городского округа Дзержинский Московской области»;

пункт 8 признать утратившим силу.

2. Направить настоящее решение для государственной регистрации в Управление Министерства юстиции Российской Федерации по Московской области.

3. Настоящее решение подлежит официальному опубликованию (обнародованию) в газете «Угрешские вести» и на официальном сайте Администрации городского округа Дзержинский в сети Интернет www.adm-dzer.ru после его государственной регистрации и вступает в силу после его официального опубликования (обнародования).

**Председатель Совета депутатов
городского округа Дзержинский И.А. ШУВАЛОВА
Глава городского округа Дзержинский В.В. ШЕЛУХИН**

Решение Совета депутатов городского округа Дзержинский Московской области от 15.03.2023 № 1/4 «О внесении изменений и дополнений в Устав муниципального образования «Городской округ Дзержинский Московской области» прошло государственную регистрацию в Министерстве юстиции Российской Федерации, ему присвоен номер RU - 503030002023001 от 28.03.2023 года.